

Notizblatt
des
Vereins für Erdkunde
und der
Grossh. geologischen Landesanstalt
zu Darmstadt.

Herausgegeben

von

R. Lepsius.

IV. Folge, 23. Heft.

Mit 2 Tafeln.

(Mit Beilagen der Mitteilungen der Grossherzoglich Hessischen
Zentralstelle für die Landesstatistik.)

Darmstadt, 1902.

In Kommission bei **A. Bergsträsser.**

Inhalt.

	Seite
R. Lepsius.	
Bericht über die Arbeiten der Grossh. hess. geologischen Landesanstalt zu Darmstadt im Jahre 1902	1
G. Klemm.	
Die beim Bau der Bahnlinie Laubach—Mücke in Oberhessen entstandenen Aufschlüsse	4
A. Steuer.	
Ueber einige Aufschlüsse im Cerithienkalk	14
W. Schottler.	
Ein Mastodonrest von Nordeck im Vogelsberg . . .	26
Verzeichnis der Schriften von Gesellschaften, Behörden, Anstalten etc., welche dem Verein für Erdkunde bezw. dem mittelhheinischen geologischen Verein und der geologischen Landes-Anstalt dahier vom 15. April 1902 bis 31. März 1903 eingesandt wurden.	31

Notizblatt

des

Vereins für Erdkunde

und der

Grossh. geologischen Landesanstalt

zu Darmstadt.

Herausgegeben

von

R. Lepsius.

IV. Folge, 23. Heft.

Mit 2 Tafeln.

(Mit Beilage der Mitteilungen der Grossherzoglich Hessischen
Zentralstelle für die Landesstatistik.)

Darmstadt, 1902.

In Kommission bei **A. Bergsträsser.**

Inhalt.

	Seite
R. Lepsius.	
Bericht über die Arbeiten der Grossh. hess. geologischen Landesanstalt zu Darmstadt im Jahre 1902	1
G. Klemm.	
Die beim Bau der Bahnlinie Laubach—Mücke in Oberhessen entstandenen Aufschlüsse	4
A. Steuer.	
Ueber einige Aufschlüsse im Cerithienkalk	14
W. Schottler.	
Ein Mastodonrest von Nordeck im Vogelsberg	26
Verzeichnis der Schriften von Gesellschaften, Behörden, Anstalten etc., welche dem Verein für Erdkunde bezw. dem mittelrheinischen geologischen Verein und der geologischen Landes-Anstalt dahier vom 15. April 1902 bis 31. März 1903 eingesandt wurden.	31

Notizblatt

des

Vereins für Erdkunde

und der

**Grossherzoglichen geologischen Landesanstalt
zu Darmstadt.**

IV. Folge, 23. Heft.

1902.

**Bericht über die Arbeiten der Grossh. hess.
geologischen Landesanstalt zu Darmstadt im
Jahre 1902**

von R. Lepsius.

Landesgeologe Professor Dr. Klemm setzte die Aufnahme der Blätter Birkenau und Viernheim fort und schloss die Revision des Blattes Messel ab; auch untersuchte er die Aufschlüsse an der im Bau begriffenen Nebenbahn Laubach—Mücke in Oberhessen.

Derselbe erstattete amtliche Gutachten über das für die Errichtung einer Kreisirrenanstalt in Armsheim in Aussicht genommene Terrain und über die Wasserversorgung von Armsheim, über die Anlage von Sandgruben in der Oberförsterei Kelsterbach, über die Wasserversorgung der Oberförsterei Kirtorf und der Forstwartswohnung zu Homberg a. d. Ohm, über Wasserversorgung und Berieselungsanlagen für die Ernst-Ludwig-Heilstätte in Sandbach im Odenwald, über Wasserversorgung von Ettingshausen, Münster, Ober-Bessingen, Gross-Felda, Unterschönmattenweg, über die des Kreisamtsneubaues in Erbach im Odenwald und der Oberförsterei Messel.

Derselbe nahm mit Dr. Steuer teil an der Versammlung des Oberrheinischen geologischen Vereins in Freiburg (Baden) sowie an den sich an diese anschliessenden Exkursionen in den Schwarzwald und den Kaiserstuhl; ferner führte derselbe eine Instruktionsreise in die Eifel und das Siebengebirge aus und besuchte mit Dr. Steuer die Gewerbe- und Industrie-Ausstellung in Düsseldorf. Auch besichtigte er die landwirthschaftliche Ausstellung in Mannheim.

Im Jahre 1903 wird Dr. Klemm die Aufnahme des Blattes Birkenau zum Abschluss zu bringen suchen und diejenigen des Blattes Viernheim fortsetzen.

Landesgeologe Dr. Steuer führte die Aufnahme des Blattes Gross-Gerau nahezu zu Ende. Er setzte die Untersuchungen im Gebiete des Tertiärs auf den Blättern Raunheim und Kastel fort und unternahm zahlreiche Exkursionen zur Untersuchung der gleichen Schichten in Rheinhessen.

Er wurde wie früher, mehrfach von der Eisenbahnbau-Abteilung Wiesbaden um Begutachtung der Bodenverhältnisse und Rutschungen bei den Erdarbeiten für die neuen Bahnhofsanlagen ersucht und leitete die von der geologischen Landes-Anstalt ausgeführten Bohr-Arbeiten zur Untersuchung des Untergrundes der rutschenden Kreisstrasse Mölsheim—Zell.

Dr. Steuer bearbeitete wiederum eine Anzahl von Gutachten bezw. leitete gemeinsam mit der Kultur-Inspektion Mainz die Aufschlussarbeiten für die Trinkwasserversorgung folgender Orte: Esselborn, Bürstadt, Jugenheim in Rheinhessen für die neu zu errichtende Provinzial-Irren-Anstalt in Alzey, Mombach, Provinzial-Siechen-Anstalt Heidesheim, Gruppen-Wasserversorgung Bosenheim, Hillesheim, Bodenheim, Gau-Bischofsheim, Ober-Hilbersheim. Er wurde ferner wiederholt zu Untersuchungen und zur geologischen Begutachtung der Vorarbeiten für die Trinkwasser-Versorgung der Stadt Worms zugezogen.

Derselbe hielt Vorträge in den Ortsgewerbe-Vereinen Darmstadt, Gau-Odernheim, Rüsselsheim, Mühlheim a. M., Steinbach im Taunus.

Im Jahre 1903 wird Dr. Steuer die geologischen Aufnahmen in der Umgegend von Mainz fortsetzen.

Unser Mitarbeiter Professor Dr. Schopp, führte seine Aufnahmen in der Umgegend von Alzey und Kreuznach fort; er gab eine Abhandlung über diluviale Flussschotter des westlichen Rheinhessen in dem Programm des Georg-Ludwigs-Gymnasiums für das Jahr 1902/03, heraus.

Dr. W. Schottler, setzte die Untersuchung der Basalte und seine Aufnahmen in der Giessener Gegend fort.

Darmstadt, am 1. Januar 1903.

Der Direktor der Grossh. hess. geologischen Landesanstalt:

Dr. Lepsius.

Die beim Bau der Bahnlinie Laubach—Mücke in Oberhessen entstandenen Aufschlüsse

von G. Klemm.

Mit Tafel I.

Die zur Zeit noch im Bau begriffene Bahnlinie von Laubach nach Mücke (an der Linie Fulda—Giessen) durchschneidet zwischen Laubach und Freienseen ein hügeliges Gelände, während sie von letzterem Orte ab im Thale des Seembaches hin läuft.

Dicht am Bahnhof Laubach ist durch einen Einschnitt total zersetzter, blasiger, an Olivinknollen reicher Basalt aufgeschlossen, der von unreinem Gehängelehm bedeckt wird. In dem folgenden Bahneinschnitt (zwischen den Stationen 7 und 9) stehen 3 durch Tuff getrennte Basaltströme an. Alle drei sind von dichter Beschaffenheit; der mittlere ist an vielen Stellen stark blasig und lokal ganz erfüllt von Olivinknollen, die meist wallnuss- bis eigross sind, aber auch beträchtlichere Dimensionen erreichen.

Der oberste Strom, im Einschnitt selbst stark zersetzt, ist am besten aufgeschlossen in einem kleinen Schurf am Dörrbergsweg, da wo ein Feldweg der bei Station 9 unter der Bahn durchgeführt ist, mit ersterem zusammentrifft. Er wird von dem mittleren Strom getrennt durch thonigen, roten, dichten Aschentuff, dessen Mächtigkeit auf der südlichen Seite des Einschnittes (in der niedrigeren Nordwand ist er nicht mehr vorhanden) ca. 0,5 m beträgt, während sie nach Osten zu auf 2—3 m anwächst, wie mehrere Schürfe an dem oben erwähnten Feldwege zeigen.

Der mittlere Strom ist bankig bis plattig abgesondert; in den dickeren Platten und Bänken finden sich auch oft kugelige Absonderungsformen. Er ist zum grossen Teil stark verwittert und ganz mürbe, jedoch treten an vielen Stellen innerhalb dieser weichen Partien, feste zum Teil noch recht frische Basaltmassen hervor. Diese Verwitterung

ist so unregelmässig, dass man auf den ersten Blick glauben könnte, man habe Schlackenagglomerate oder Tuffe vor sich, die von Basaltgängen durchzogen würden. Bei genauerem Zusehen überzeugt man sich aber, dass dies nicht der Fall ist, dass vielmehr die Plattung einheitlich und ungestört durchgeht, so dass die ungleichmässige Zersetzung des Basaltes wohl nur davon herzuleiten ist, dass manche Stellen stärker zerklüftet waren als die übrigen und daher den Atmosphäriken leichteren Zugang boten.

Auf der Unterfläche ist der Strom besonders reich an langgezogenen Blasen und ist fest verwachsen mit gelbem, deutlich geschichtetem Tuff. Die Schichtung desselben verläuft wellig, sodass der Tuff zuerst in der Mitte des Einschnittes hervortritt, dann nach Osten zu verschwindet und erst am äussersten Ende des Einschnittes wieder hervortritt. Die Schichten fallen mit 20° nach W. ein. Sie sind in regelloser Wechsellagerung bald ganz dicht, bald mehr oder weniger reich an Basaltbröckchen und Lapilli. Die gesammte Mächtigkeit des gelben Tuffes beträgt am Wegdurchlass etwa 3,2 m. Dasselbst ist auch unter dem Tuff ein stark zersetzter dritter Basaltstrom aufgeschlossen, welcher nur noch vereinzelte frischere Knollen enthält.

Oestlich von Station 9 tritt der gelbe Tuff noch eine Strecke lang im Graben neben der Bahn hervor, dann folgt über ihm derselbe an Olivinknollen reiche Basalt, der den mittleren Strom des eben erwähnten Einschnittes bildet. Nachdem die Bahn die Wetter und die Strasse nach Schotten gekreuzt hat, bildet sie bei Station 18 einen neuen Einschnitt in plattig abgesondertem, stark geflecktem Basalt. An beiden Enden des Einschnittes liegt Gehängelehm; am Ost-Ende des nächsten Einschnittes bei Station 21 tritt wieder gelber Tuff auf, der völlig mit dem von Station 9 übereinzustimmen scheint und wie dieser deutlich geschichtet ist. Das Einfallen ist auch hier ca. 20° nach W.

Der Basalt des Einschnittes zwischen Station 18 und 19 ähnelt unter dem Mikroskop demjenigen des obersten Stromes im Einschnitt zwischen 7 und 9, sodass er wohl dem des mittleren Stromes im Einschnitt 7—9, entsprechen dürfte, der ja ebenfalls über gelbem Tuffe liegt. Möglicherweise verbirgt daher der Gehängelehm

bei Station 19 einen rothen Tuff, der beide Ströme trennt. Zwischen Station 21 und 24 liegt Gehängelehm, der wie mehrere Wasserrisse zeigen, eine Mächtigkeit bis über 3 m erreicht. Kurz hinter Station 24 folgt ein neuer Einschnitt bis etwa 26,5. In diesem trennt bei Station 25 ein gelber ungefähr 1,5 m mächtiger deutlich geschichteter Tuff 2 Basaltströme, deren unterer total zersetzt ist, während im ungleichmässig verwitterten oberen noch sehr frische Blöcke stecken. Das Einfallen des Tuffes ist auch hier noch nach W gerichtet, während im nächsten grösseren Aufschluss — zwischen Station 31 und 33 — sich zwei Tuflager finden, die nach Osten zu einschneiden. Das untere der beiden, etwa 2 m mächtig, ist rot und thonig, wie auch das obere in einer 0,5 m mächtigen Schicht, unter der noch 2—2,5 m deutlich geschichteter gelber Tuff folgt. Von den drei Strömen dieses Einschnittes zeigt der unterste mit dem oberen des Einschnittes bei Station 25 unter dem Mikroskop ziemliche Uebereinstimmung. Zwischen diesen beiden Einschnitten tritt verwitterter Basalt nur hier und da unter dem anscheinend recht mächtigen Gehängelehm zu Tage.

Die Bahn wendet sich nun nach Norden und durchschneidet bis Station 46 ein Gebiet, auf dem ebenfalls fast nur Lehm aufgeschlossen ist. Erst bei Station 46—49 folgt wieder ein tieferer Einschnitt im Basalt, der hier in verhältnissmässig recht frischem Zustande aufgeschlossen ist. Dies hat auch die Bauverwaltung bewogen, den Einschnitt zu verbreitern, um das hierbei gewonnene Material in einer Brechmaschine zu Bahnschotter zerkleinern zu lassen.

In diesem Einschnitt zeigt der Basalt stellenweise eine recht auffällige Absonderung. Während dieselbe nämlich manchmal deutlich bankig ist, setzt die Bankung vielfach aus und es entstehen mächtige theils unregelmässig polyedrische, theils von sphärischen oder ellipsoidischen Flächen begrenzte Klötze. Dicht daneben findet sich auch säulige Absonderung, die bald wieder einer bankigen bis dickplattigen weicht.

Die Bahn überschreitet nun auf hohem Damm eine mit Lehm erfüllte Niederung und tritt bei Station 54 in einen grösseren Einschnitt, an den sich bei Station 56,6 ein 133 m langer Tunnel schliesst, dessen nördlicher Voreinschnitt bis Station 61 reicht.

Im südlichen Voreinschnitt zeigt der Basalt wieder auffällig ungleichmässige Verwitterung und Uebergänge von plattiger zu unregelmässig klotziger Absonderung.

Dicht vor dem Südportal des Tunnels ist eine lehmgefüllte flache Rinne im Basalt eingeschnitten, in der die Mächtigkeit des Lehmes bis über 3 m erreicht. Gerade über dem Tunnelmundloch streicht eine rote, thonige Tufflage aus, deren Mächtigkeit von etwa 0,1 bis 1 m schwankt. Der über ihr lagernde Basaltstrom legt sich mit recht glatter Fläche auf, während die Oberfläche des unteren Stromes rau und uneben ist. Der obere Strom ist nur auf wenige Centimeter über seiner Unterfläche blasig ausgebildet, der untere dagegen in hohem Grade und auch auf grössere Tiefe. Der Tuff streicht durch den Tunnel hindurch und ist im nördlichen Voreinschnitt in etwa 0,8 m Mächtigkeit gut aufgeschlossen. Hier sind beide Basaltströme, besonders aber der untere, stark verwittert. Oben auf liegt Gehängelehm in wechselnder Mächtigkeit.

Die Strecke tritt nun in das Tal des Seebaches ein, auf dessen linkem Ufer sie bis Stockhausen hinzieht; in dem flachen Talboden waren nur wenige kleine Einschnitte in Lehm Boden erforderlich. Bei Stockhausen überschreitet die Linie den Seebach und läuft bis nach Flensungen neben der Kreisstrasse her. Sie schneidet noch mehrmals die Talgehänge an, wobei stark zersetzte Basalte und z. T. recht eisenschüssige Gehängelehme aufgeschlossen werden.

Von Interesse ist nur der Einschnitt zwischen Station 122 und 123. Die Strecke ist hier durch einen alten Steinbruch gelegt, in dem der stark blasige Basalt an mehreren Stellen deutliche Oberflächenstruktur zeigt, Fladen und Wickel der verschiedensten Art. In diesen stark blasigen Basalt sieht man fingerartig drei starke Zapfen blasenärmeren Basaltes hineinragen. Dieselben sind offenbar aus demselben Magma gebildet, aus dem sich die blasenreiche Schlackenkruste ausschied und nach deren Erstarrung in diese eingepresst worden.

Die Basalte, welche in den hier kurz besprochenen Aufschlüssen angetroffen werden, sind sämtlich sehr feinkörnige, meist sogar ganz dichte Gesteine, im lufttrockenen Zustande von schwarzgrauer oder auch schwarzbrauner Färbung, die

um so heller wird, je zersetzter das Gestein ist. Alle, auch die frischesten Varietäten lassen mehr oder weniger deutlich eine Fleckung erkennen, welche sie als „Sonnenbrenner“ charakterisiert. Am deutlichsten zeigen sich die Flecken bei Station 18. Sie heben sich hier mit hellgrauer bis rötlicher Farbe sehr deutlich vom dunkleren Untergrunde ab, erscheinen auf der Bruchfläche teils kreisrund, teils elliptisch, oder unregelmässig rundlich, liegen teils isoliert, teils verschwimmen sie miteinander, sodass vielfach ein dunkleres Netzwerk auf hellerem Grunde erscheint. (Vgl. Tafel I, Fig. 1.) Der Durchmesser der Flecken schwankt von etwa 1—10 mm. Die meisten sind 2—5 mm gross.

Dem entsprechend sind auch die Bruchflächen der Basalte vorwiegend uneben, mit zahlreichen eckig-körnigen Hervorragungen besetzt und zwar um so deutlicher, je mehr das Gestein verwittert und je deutlicher die Fleckung hervortritt. Die Festigkeit dieser Gesteine ist daher auch nur gering, sodass sie namentlich zur Herstellung von Strassenschotter ungeeignet erscheinen, wie sich dies auch sehr deutlich an der Kreisstrasse von Stockhausen nach Flensungen zeigt. Dieselbe wird mit solchen gefleckten Basalten beschottert und befindet sich durch die vielen Erzfahren, welche von dem Eisenerzwerk bei Stockhausen nach dem Bahnhof Mücke gehen, in einem bei nassem Wetter fast grundlosen Zustande.

Unter dem Mikroskop geben sich alle Basalte dieser Bahnstrecke, soweit dieselben untersucht wurden, als Feldspatbasalte zu erkennen. Nur der unterste Strom im Einschnitt Station 7—9 ist anscheinend feldspatfrei und als Limburgit zu bezeichnen. Derselbe enthält ziemlich reichlich idiomorphe aber grösstenteils korrodierte Olivinkryställchen, die bis etwa 2 mm gross werden. Ausserdem führt er bis 0,02 mm grosse Säulchen und Körnchen eines lichtgrünlich-braunen Augites in grosser Menge. Die farblose Glasgrundmasse ist so dicht erfüllt von Magnetitkörnchen, dass die Schiffe nur an den allerdünnsten Stellen durchsichtig werden.

Die übrigen Basalte führen sämtlich Plagioklas, vielfach allerdings nur in recht untergeordnetem Masse.

Die grösste Bedeutung hat unter ihren Gemengteilen fast immer der Augit, welcher auch fast stets nur in einer Generation vorliegt. Und zwar scheint er älter als der

Feldspat zu sein, dagegen jünger als der Olivin, da dieser Augit umschliesst. In dem oberen Strom am Freinseener Tunnel kommen auch porphyrische Augite in verhältnissmässig grossen Krystallen vor, die meist randlich dunkler gefärbt sind als in der Mitte. Die Farbe der Augite ist gewöhnlich sehr hell, meist schwach bräunlich. Sie sind zum grossen Teil idiomorph und vorwiegend von kurzprismatischer Ausbildung. Ein grosser Teil dieser Körnchen ist nur etwa 0,02—0,05 mm gross und der Wert von 0.1 mm wird nur selten überschritten. (Vgl. Tafel I, Fig. 2.)

Nächst dem Augit kommt der Menge nach der Olivin, der meist in 2 Generationen vorliegt. Er ist häufig ringsum von Krystallflächen begrenzt, zeigt aber oft starke Korrosionen. Er wandelt sich nicht, wie so oft in wirrgelegerte Serpentinfasern um, sondern in parallele Faserbündel von braungelber Farbe. Dieselben scheinen stets parallel oP gelagert zu sein und löschen gleichzeitig mit der Olivin-substanz aus. Auch die ganz umgewandelten Olivine haben noch völlig einheitliche Auslöschung.

Der Feldspat zeigt sich gewöhnlich in schmalen Leisten, die bis 0,2 mm Durchmesser erreichen, meist aber bedeutend unter diesem Betrage zurückbleiben.

In dem Strom aber, welcher bei Station 25 den Tuff überlagert und im untersten bei Station 31—33 findet er sich in Körnern von sehr unregelmässiger Umgrenzung, welche — abgesehen von Glas — die letzte Ausscheidung des Magmas bilden und demzufolge zahlreiche kleine Augite, Magnetitkörner und auch kleine Olivine umschliessen. Dies ist also die von Rosenbusch (Mass. Gest. III. Auflage, Seite 1012) als „Gethürmser Typus“ bezeichnete Struktur. Uebergänge aus dieser letzteren in die gewöhnliche Struktur kommen öfters vor. (Vgl. Tafel I, Fig. 3.)

Magneteisen ist meist reichlich vorhanden, manchmal in winzigen Kryställchen so massenhaft, dass wegen dieser dichten Durchstäubung der Basalt im Dünnschliffe nur schwer durchsichtig wird. In dem obersten Strom des Einschnittes zwischen Station 7—9, sowie in demjenigen bei Station 18 bis 19 finden sich in geringer Menge, Körner eines gelben, stark lichtbrechenden und deshalb anscheinend schwarz-säumten isotropen Minerals, das man wohl als Perowskit

auffassen darf. Im Basalt von Station 18 haben diese Körner stark zerhacktes Aussehen (vgl. Tafel I, Fig. 5). Ihr maximaler Durchmesser beträgt etwa 0,7 mm. Die Olivine des erstgenannten Basaltes enthalten auch winzige Oktaeder, welche vermutlich demselben Mineral angehören.

Apatit ist in keinem der untersuchten Basalte der Linie Laubach—Mücke reichlich anwesend. Zirkon scheint ganz zu fehlen.

Dagegen enthalten mehrere Basalte braunes, von winzigsten dunklen Mikrolithen wimmelndes Glas in unregelmässiger Verteilung. Neben diesem, oder auch für sich allein, findet sich nun aber in allen hierher gehörenden Basalten eine oft ziemlich reichlich vorhandene Zwischenklemmungsmasse, die in vielen Fällen isotrop zu sein scheint, manchmal aber auch schwache Einwirkung auf polarisiertes Licht ausübt, von der man allerdings nicht mit Sicherheit sagen kann, ob sie der Substanz als solcher eigentümlich ist, oder ob sie von faserigen Zersetzungsprodukten oder Einschlüssen ausgeht. Manchmal sieht man bei sehr starker Vergrösserung in diesen farblosen Partien parallele Fasern, die nach untereinander senkrechten Richtungen angeordnet sind.

Wahrscheinlich ist daher ein Teil der farblosen Zwischenklemmungsmasse als „Nephelinitoid“ anzusehen, ein anderer als farbloses Glas, so dass unsere Basalte zu den Nephelinbasaniten zu stellen wären. Dieser Befund stimmt auch mit den Erfahrungen von Leppla*) überein, der bei der Untersuchung solcher Basalte, die zu „Sonnenbrand“ neigen, stets „Nephelinitoid“ in der Grundmasse fand.

Sehr häufig werden die Basalte von feinen Aederchen durchzogen, die von einer farblosen bis grünlich-blauen Substanz erfüllt sind, welche auch bei stärkster Vergrösserung keine Struktur erkennen lässt und völlig isotrop ist. Ob diese amorphe Substanz Opal (Hyalit) ist, der manchmal in Blasenräumen vorkommt, oder ein amorphes Silicat, konnte noch nicht festgestellt werden. Auch kleine Blasenräume sind öfters von derselben Substanz erfüllt und auch deren Umgebung ist manchmal in dieselbe umgewandelt. Als mikros-

*) Zeitschr. f. prakt. Geologie. 1901. S. 170—176.

kopische Ausscheidungen sieht man in den Blasenräumen nicht selten Chabasit in wasserklaren würfelähnlichen Rhomboëdern, die nur selten mehr als 1—2 mm Kantenlänge erreichen. Ferner einen anderen Zeolith in strahlig-warzigen Aggregaten, deren Einzelindividuen scheinbar die rhombische Kombination ∞P_{∞} . ∞P_{∞} . P darstellen, sich aber im polarisierten Lichte als Zwillinge darstellen und wohl dem Phillipsit angehören, der auch im Feldspathbasalt der „Platte“ bei Annerod in derselben Ausbildungsweise auftritt. Ausserdem kommen noch Aggregate von Kalkspat vor in weissen, perlmutterglänzenden Krusten, die ganz dolomitähnlichen Habitus zeigen, da sie sich aus oft sattelförmig gekrümmten Rhomboëdern (R) aufbauen. Dass aber hier Dolomit nicht vorliegen kann, zeigt ihr Verhalten gegen verdünnte Essigsäure, mit der sie deutlich aufbrausen.

Die Olivinknollen, welche in manchen dieser Basalte massenhaft eingeschlossen sind, enthalten ausser dem Olivin und einem blassgrünen Augit noch ziemlich viel Enstatit.

Aus einem solchen Knollen dürfte ein stark resorbirter, farbloser Augit stammen, der sich im obersten Strome bei Station 9 fand (Tafel 1, Fig. 4). Er ist in zwei völlig von einander getrennte Stücke aufgelöst, die aber noch gleiche optische Orientierung zeigen. Um sie herum hat sich zunächst ein Kranz radial gestellter farbloser Säulchen ausgeschieden, die schwächere Lichtbrechung als der Augit und gerade Auslöschung zeigen und wohl als Enstatit aufzufassen sind und um diese Zone eine zweite, die aus Olivinkörnchen besteht.

Die Basalttuffe zerfallen, in Wasser gelegt, zu Schlamm, eine Eigenschaft, die in technischer Hinsicht bemerkenswert ist, da sie leicht zur Entstehung von Rutschungen Veranlassung geben kann, wie solche auf der vor kurzem eröffneten Strecke Lauterbach—Grebenhain auch schon vorgekommen sind. Es sollten daher die Böschungswinkel in solchen Einschnitten, in denen derartige Tuffe anstehen, möglichst flach gewählt werden.

Zwei Basalttuffe von dem Einschnitt Station 7—9 wurden auf ihre mineralische Zusammensetzung untersucht.

Der Schlamm, zu dem der rote Aschentuff aus den höheren Teilen des Einschnittes in Wasser zerfällt, enthält

zahllose Thonklümpchen, die sich leicht zerdrücken und abschlämmen lassen. Es verbleibt nur noch ein relativ geringer Rest von Körnchen, der durch konzentrierte Thoulet'sche Lösung in zwei Portionen zerlegt wurde. In der schwereren finden sich ausser den sehr reichlichen Eisenerzkörnern zahlreiche, durch Eisenerz beschwerte Glaskörner von dunkler Farbe, die sich zum Teil — wie dies schon Schottler*) beschrieb — durch Erhitzen mit konzentrierter Salzsäure entfärben, oder wenigstens aufhellen lassen. Neben diesen fanden sich aber auch zahlreiche, ganz dunkle, z. T. obsidianartige Körnchen. Ausserdem kommt viel Zirkon, in geringerer Menge Rutil und in vereinzelt Körnern Apatit, Olivin, Enstatit, Turmalin, Korund vor. Sehr auffällig ist das Fehlen von Augit.

Unter den leichteren Teilen findet man fast ebensoviel Quarzkörner wie Glaskörner.

Der auf dem Boden des Einschnittes anstehende gelbe Tuff, führt Bröckchen stark verwitterter Basalte und enthält weniger Thonklümpchen als der rote Tuff. Ein eigentliches Bindemittel fehlt hier ebenso wie in den anderen.

Als schwerste Gemengteile enthält der gelbe Tuff neben opaken Erzkörnern verhältnissmässig viel Biotit, ferner Zirkon, Augit, Olivin, Apatit, Granat, Eisenglanz.

Unter den leichteren Teilen zeigten sich auch hier wieder sehr reichliche Quarzkörner, sowie einige trübe Feldspäte.

Aus diesem Befunde muss man schliessen, dass den Basalttuffen bei ihrer Ablagerung sehr reichlich fremdes Material beigemischt wurde, das wohl aus tertiären Sanden herkommen dürfte, welche allerdings zur Zeit in dem von der Bahnlinie durchquerten Gebiete nirgends aufgeschlossen sind, während westlich von Laubach bei Münster sich tertiäre, z. T. Braunkohlen führende Ablagerungen in ziemlicher Verbreitung finden.

Für diese Auffassung spricht auch noch die Beobachtung, dass sich um viele der Quarze ein Saum „ergänzender“ Kieselsäure abgelagert hat, eine Erscheinung die sich oft in tertiären Sandsteinen und Sanden findet. Dagegen ist eine

*) Diese Zeitschr. 22 H. 1901. S. 41.

authigene Abscheidung von Kieselsäure im Tuff wegen dessen ganz lockerer, eines Bindemittels ermangelnder Beschaffenheit, wohl nicht anzunehmen.

Die Lösslehme sind wohl überall als umgelagerte und mit basaltischem Material vermengte Lössse zu betrachten.

Bei der Ausschlämmung ergibt sich, dass ihre Körnchen zum weitaus grössten Teile unter 0,1 mm Durchmesser haben. Trägt man diese in konzentrierte Kaliumquecksilberjodidlösung ein, so fallen Zirkon, Turmalin, Magnetit, Eisenglanz, Rutil, Staurolith, Disthen, Granat, Glaukophan u. a.

Bei starker Vergrösserung bemerkt man deutlich, dass auch viele der kleinen Zirkone, Turmaline u. s. w. deutliche Verletzungen ihrer Oberfläche aufweisen, während andere allerdings noch volle Kantenschärfe sich bewahrt haben. Die Verletzungen solcher kleinen Zirkone von 0,01 mm Durchmesser, sprechen aber deutlich, wie Sauer*) betonte für äolischen Transport. Andererseits weist auch das reichliche Vorkommen von Zirkon, Rutil, Turmalin, Staurolith, Disthen, Glaukophan auf die Herkunft des Materiales dieser umgelagerten Lössse aus den Sanden der Rheinebene, die ja reich sind an krystallinen Gesteinen des Odenwaldes, Schwarzwaldes, der Vogesen und der Alpen. Denn wohl nur aus solchen Gesteinen, nicht aber aus den Basalten der Umgebung, können jene oben genannten Schwergemengteile des Lössses herkommen.

*) Zschr. f. Naturw. Halle 1889.

Ueber einige Aufschlüsse im Cerithienkalk des Mainzer Beckens

von A. Steuer.

In meinem Aufsatz „Ueber geologische Vorarbeiten für die Trinkwasserversorgung etc.“,¹⁾ hatte ich kurz die geologischen Verhältnisse des Plateaus beschrieben, an dessen Nordabhang die Provinzial-Siechen-Anstalt Heidesheim, etwa 12 km westlich von Mainz und 2,5 km südlich des Rheins, bisher ihr Trinkwasser entnahm. Die Arbeiten in der Umgebung dieses Ortes mussten im Sommer 1902 fortgesetzt werden. Dabei hatte ich Gelegenheit, die Grenzschichten zwischen Cyrenenmergel und Cerithienkalk in dieser Gegend zu studieren, einige Aufschlüsse neu herstellen zu lassen und andere ältere mit zu untersuchen. Die Beobachtungen scheinen mir, mit Rücksicht auf das Auftreten des sog. Cerithiensandes, doch soviel Interesse zu bieten, dass sie der Publikation wert sind, namentlich da der einzige Aufschluss, in dem man die Lagerung über Tage deutlich sehen kann, vielleicht in kurzer Zeit wieder aufgelassen werden und dann verfallen könnte.

Die geologischen Verhältnisse der Umgebung von Heidesheim im Allgemeinen, sind aus der Lepsius'schen Uebersichtskarte des Mainzer Beckens ersichtlich. Im Süden von Heidesheim erstreckt sich ein ziemlich weites Kalk-Plateau, das von dem genannten Dorfe aus gesehen, durch ein Tal unterbrochen wird, in dem Wackernheim nur sehr wenig unterhalb der Grenze zwischen Cyrenenmergel und Cerithienkalk liegt. Von diesem Orte aus hebt sich der Talboden nach Süden bis auf das Plateau. Sowohl im Dorf selbst, als auch an den Talwänden treten z. T. kräftige Quellen aus, soweit ich an Aufschlüssen beobachten konnte, unterhalb der Kalke über dem Cyrenenmergel.

¹⁾ Vergl. d. Notizblatt IV.; Heft 22, 1901, Seite 10.

Nach dem Nordabhang des Plateaus hin, also gegen Heidesheim, sowohl in dem westlich als in dem östlich vom Wackernheimer Tal gelegenen Teile, ist jedoch geschlossener Cerithienkalk, wie er sonst in Rheinhessen auftritt, nicht vorhanden. Auf dem Rabenkopf, dem westlichen Plateauteile, liegen ziemlich auf der Höhe mehrere Steinbrüche in festen Kalksteinen, die jedoch schon vom eigentlichen Plateau etwas abgesunken sind. Sie gehören zum Teil bereits dem Niveau der Corbicula-Schichten an. Etwa 400 m westlich von den Brüchen am Plateaurande, liess ich auf Wunsch der Kulturinspektion ein Bohrloch niederbringen, um die genaue Lage des Wasserhorizontes zu bestimmen, da ev. an dieser Stelle ein Stollen getrieben werden sollte und die Bestimmung der Ansatzstelle für diesen an dem mit abgebrochenen und abgerutschten Kalkmassen bedeckten Abhang auf Schwierigkeiten stiess. Wider Erwarten stiess dieses Bohrloch nicht auf festen Kalkstein, wie er sonst den Cerithienschichten eigen ist, sondern durchsank mürbes Material, in dem nur einzelne, scheinbar regellos liegende feste Kalkplatten oder -Blöcke, durchmeiselt werden mussten. Nach unten wurde das Gestein mergelig mit sandigen, wasserführenden Zwischenlagen. Dann folgte erst gelber, schliesslich graublauer Cyrenenmergel.

Der vom Wackernheimer Tal östlich gelegene Teil des Plateaus wird südöstlich bei Finthen von einem Tal unterbrochen. In diesem Ort selbst, sowie in den nördlich und südlich gelegenen Einschnitten, sieht man die Kalke anstehen und unter ihnen kommen wiederum kräftige Quellen zutage, die im Süden für Finthen, im Norden, am Königsborn, für die Wasserversorgung von Gonsenheim gefasst sind. Am Nordabhang nach dem Rhein zu tritt, abgesehen von kleineren Quellen (Uhlerborn, Viehtränke), nahe bei Heidesheim, die sehr starke Karlsquelle, die bekanntlich schon von den Römern gefasst und benutzt worden war, über dem Cyrenenmergel zutage. Südöstlich von Heidesheim, da, wo sich der Plateaurand nach dem Wackernheimer Tal umwendet, liegt ein kleiner Steinbruch. In diesem sieht man mächtige Kalkblöcke regellos gelagert, oft, doch nicht immer, gegen den Berg geneigt, die Lücken mit sandig-mergeligem Zwischenmittel erfüllt. Diese Kalkblöcke sind teilweise sehr versteinungsreich. Die einen charakterisieren sich nach ihrem Reichtum

an *Corbicula Faujasi* Desh. als typische *Corbiculakalke*. Andere mehr plattige, sind von grossen Exemplaren der *Perna Sandbergeri* Desh. bedeckt und enthalten in grosser Menge Steinkerne eines *Lamelibanchiers*, wahrscheinlich einer *Psammobia*. Eine genaue Bestimmung ist mir leider nicht möglich gewesen, da ich bisher nur Steinkerne erhalten konnte, an denen vom Schloss nichts zu sehen ist. Auch einzelne Abdrücke von *Cerithien* waren erkennbar als *Potamides submargaritaceus* A. Braun sp. und *P. Lamarcki* Brongn. Betrachtet man das Gestein genauer, so sieht man feine weisse Pünktchen, die sich unter der Lupe als Reste von zerbrochenen Foraminiferenschälchen herausstellen, an denen es sehr reich zu sein scheint. Diese Blöcke gehören zweifellos dem *Cerithienkalk* an.

Während nun die *Corbiculakalke* nur sehr wenig oder gar keinen Sand beigemischt enthalten, sind daran die *Cerithienkalke* sehr reich, ich bestimmte an mehreren Stücken 53–55%. Es ist ein gleichmässig feiner, reiner, scharfkantiger Quarzsand, dessen grösste Körnchen 0,2 mm Durchmesser haben.

Ganz ähnliche Verhältnisse wie die bisher geschilderten traf ein Bohrloch auf der Höhe des Plateaus, etwa 700 m von dem Steinbruch nach Südosten entfernt, an.

Südöstlich der Karlsquelle liegt im Plateau eine flache Einbuchtung, in der sich wohl die Wasser sammeln und am Hang östlich derselben, ist durch einen kleinen Steinbruch ein Profil freigelegt, dessen Deutung mir erst durch die beschriebenen Voruntersuchungen klar geworden ist. Es zeigt folgende Schichten von unten nach oben:

1. Basis des Aufschlusses: Cyrenenmergel, grau-grün, mit Gyps, in einer Grube aufgeschlossen 1,50 m
2. Darüber gelber bis hellbrauner auch grauer, sandiger Mergel mit Geröllen (lauter weisse Quarze, zum grossen Teile noch kantig, aber mit abgerundeten Kanten) ca. 2,50 m
3. Darüber Kies aus haselnussgrossen, weissen Quarzen bestehend, mit tonig-sandigem Zwischenmittel 0,30 m
4. Darüber deutlich geschichteter, kalkreicher Sand, feinemehlig, in den untersten Partien

- mit vereinzelt, bis erbsengrossen Quarzgeröllen und unverwitterten, bis faustgrossen Kalk-Knollen ca. 2,00 m
5. Geht nach oben über in eine festere Ablagerung aus gesonderten Platten und Knollen bestehend, die randlich zu den sandigen Massen verwittert sind, innen aber feste Kalke (wie die sogen. Sodakalke) darstellen ca. 1,50 m
6. Ackerboden.

Bei einem späteren Besuch des Aufschlusses, wo der untere Teil schon verstürzt war, sah ich an der Basis von 4. über den Kiesen an der einen Stelle, anscheinend linsenförmig eingelagert, eine 20 cm mächtige, hellgraue Sand-schicht anstehen, die sehr feines Korn hatte; genau so wie der oben erwähnte Sand, den ich durch Behandlung mit Salzsäure aus den Kalken erhielt.

Die unverwitterten Kalkstücke sind in den unteren Lagen kleiner, oben grösser und werden bei dem Abbau gewonnen. Sie fühlen sich infolge des Reichtums an Sand rauh an. Auch hier fand ich bei Behandlung mit Salzsäure einen Sandgehalt von 50%. Indessen kommen zwischen den sandigen Kalken und sandig-mehligem Schichten auch fein poröse Kalke vor, die nur sehr wenig, oder fast gar keinen Sand enthalten. Das sind Algenkalke.

In dem Cyrenenmergel konnte ich Versteinerungen nicht finden, auch in den tieferen Partien, die aus der Grube ausgehoben worden waren, nicht. Wohl aber enthalten die Kalke und die mehligem, kalkigen Sande solche. In den Kalken sind allerdings nur Abdrücke und Steinkerne zu sehen, genau wie bei den Kalken von den oben beschriebenen anderen Stellen, sehr häufig sind sie hier nicht. Ich beobachtete *Cytherea incrassata* Sow. sp., *Potamides plicatus* var *Galeotti* Nyst., *P. Lamarcki* Brongn., *Litorinella*, vermutlich *obtusa* Sandb. Der Erhaltungszustand ist allgemein sehr mangelhaft. Indessen findet sich in der Schicht 4. in dem kalkreichen Sand eine Mikrofauna, auffallend reich an Foraminiferen. Untersucht man diese Schicht genauer, so erhält man beim Absieben in der Probe unter 0,5 mm Durchmesser wieder in Menge den sehr feinen Quarzsand. Ihm sind Kalkkörnchen, Foraminiferen und Oolithe, beigemischt. In der

nächsten Probe von 0,5 bis 1,0 mm, tritt der Sand zurück; man findet nur ganz vereinzelt Quarzkörnchen. Das Gemenge besteht nur noch aus Kalkkörnchen, Oolithen, Plättchen, kleinen Schalentrümmern, die oft mit einer Kalkkruste umzogen sind und zahlreichen Foraminiferen, die ebenfalls mumifiziert sind. Infolge der Inkrustierung ist die Bestimmung sehr schwierig. Das Kalkhäutchen ist zwar nur sehr dünn, doch zerstört eine Behandlung mit Salzsäure in der Regel, trotz grösster Vorsicht das zarte Gehäuse mit. Immerhin konnte ich folgende Gattungen bestimmen; ich behalte mir vor, später, wenn ich noch reichlicheres Material gewonnen haben werde, mit anderen zusammen auf diese Formen zurück zu kommen.

Haplophragmium Reuss.
 Textularia DeFr.
 Bolivina d'Orb.
 Polymorphina Williamson.
 Triloculina d'Orb.
 Quinqueloculina d'Orb.
 Truncatulina d'Orb.

Manche von diesen sind sehr zahlreich und anscheinend in mehreren Arten vorhanden. Bruchstücke sehr kleiner Schneckenschalen sind nicht häufig, wohl aber finden sich in grosser Menge, natürlich ebenfalls mehr oder weniger dick mit Kalk überkleidet, Ostracoden. Zahllose kleine Körperchen, verschieden gestaltet, ästige und einfache Röhrchen, eiförmige oder kugelige Gestalten etc., mögen von Kalkalgen stammen.

Wie ich schon eingangs erwähnt habe, halte ich das in Vorstehendem beschriebene Profil für wichtig, weil hier die Lagerung des sogenannten Cerithiensandes vollständig klar zu ersehen ist und nicht, wie es in älterer Zeit geschehen ist, eine Verwechslung mit Schleichsanden des oberen Cyrenenmergels oder mit jüngeren Tertiaersanden (Pliocaensanden autorum) unterlaufen kann. Es liegen hier zweifellos Quarzsande, allerdings mit Kalk gemischt oder verkittet, im Cerithienkalk, zwischen Cyrenenmergel und Corbiculakalk, der sich durch die, wenn auch schlecht erhaltenen, doch immer noch deutlich erkennbaren Fossilien als solcher charakterisiert. Die Mächtigkeit des ganzen Cerithienkalkes, einschliesslich der sandigen Schichten, erreicht etwa 12–15 m

bei Heidesheim. Es ist aber nochmals zu bemerken, dass die in diesem Niveau auftretenden Sande sehr feinkörnige, kantige, reine, graue Quarzsande sind, die ein ganz anderes Aussehen besitzen, als die fluviatilen jüngeren Tertiaersande. Wir haben hier, wie ich aus dem zahlreichen Auftreten der Foraminiferen schliessen muss, eine noch deutlich marine, wenn auch nicht hochmarine Ablagerung vor uns, in welche die feinen Sande eingeschwemmt sind. Irgendwelche Aehnlichkeit mit den sandigen Ablagerungen, z. B. von der Vilbler Strassengabel oder von Münzenberg, besteht nicht.

Dagegen finden wir ähnliche Schichten in der Umgebung von Offenbach. Im Jahre 1895 hat Herr Jacob Zinndorf¹⁾ Mitteilungen über einen Aufschluss im Cerithiensande bei Offenbach a. M. gegeben, der durch eine Tiefbohrung am Brandsborn in der Nähe der Dicksruhe für das städtische Gas- und Wasserwerk entstanden ist. Von dem unter 1 m Mutterboden durchteuften Cerithiensand von 8 m Mächtigkeit, sagt Zinndorf sehr treffend: „Man könnte ihn eher für einen sandigen Thon oder Mergel halten.“ Auch sonst weist die Beschreibung viel Aehnlichkeit mit den Schichten von Heidesheim auf. Der Gehalt an Fossilien ist allerdings bei Offenbach wesentlich grösser und die Formen scheinen auch viel besser erhalten gewesen zu sein. Von Interesse ist, dass auch dort Foraminiferen in grösserer Zahl auftreten. Ich suchte nun, ob nicht auch an anderen Stellen in der Umgebung von Offenbach über Tage ähnliche Schichten zu finden seien. Das ist tatsächlich der Fall in dem in seinem oberen Teile jetzt sehr verfallenen alten Steinbruch der Offenbacher Cementfabrik an der Tempelseemühle, nahe den Militärschiessständen, in dem jetzt nur noch der Cyrenenmergel abgebaut wird. Der Aufschluss ist schon lange bekannt. Koch teilt in den Erläuterungen zu Blatt Sachsenhausen ein Profil von hier mit, das nicht mehr ansteht:

Weisse oolithische Schicht	2,00 m
Kalk mit <i>Stenomphalus</i> , <i>Cerithien</i> etc.	2,5 m
Pernabank	0,3 m
Kalkmergel	2,3 m

¹⁾ 33, 34, 35. und 36. Bericht über die Tätigkeit des Offenbacher Vereins für Naturkunde, 1895, pag. 91.

Darunter Septarienthon. (Schon von Kinkelin als Cyrenenmergel erkannt. s. u.)

Klemm (Erl. zu Blatt Kelsterbach und Neu-Isenburg) erwähnt das Profil gleichfalls und nimmt an, dass hier die Cerithienkalke, diskordant auf tieferen Schichten des Cyrenenmergels, der hier keine Süsswasserschichten erkennen lasse, aufliegen. Die Sandkörner und Gerölle in den Kalken hatte Klemm ebenfalls beobachtet.

Dieser Aufschluss stimmt nach meiner Meinung mit den Verhältnissen bei Heidesheim recht gut überein. Auch dort liegen die sandigen Schichten unmittelbar über dem fetten Cyrenenmergel. Eine wie grosse Diskordanz an der Tempelseemühle zwischen Cyrenenmergel und Cerithienschichten vorliegt, kann ich nicht mit voller Bestimmtheit entscheiden. Klemm nimmt eine solche an, weil die sandigen Schichten, wie sie im Bohrloch vom Brandsborn angetroffen worden sind, fehlen. Dagegen kommt Kinkelin¹⁾ zu dem Schlusse, dass die fetten Mergel den obersten fossillosen, fetten Letten im Cyrenenmergel-Schichtenkomplexe angehören. Das Bohrloch liegt von dem Steinbruch an der Tempelseemühle nur etwa 3 km entfernt. Andererseits wechseln die sandigen Einlagerungen im oberen Cyrenenmergel in ihrer Mächtigkeit lokal sehr, sodass die Annahme, dass der ganze obere Cyrenenmergel im Bruch fehlen müsse, nicht zwingend erscheint. Die überlagernden sandig-mergeligen Schichten gehören jedenfalls den tiefsten Lagen der Stufe des Cerithienkalkes an.

Die Sandkörner in den Mergeln des Bruches an der Tempelseemühle sind nicht so klein als bei Heidesheim und treten an Menge zurück. Degegen sind grössere Gerölle häufig, die bis Haselnussgrösse erreichen. Auch hier liegen in den Mergeln noch feste Kalkstücke, aussen mürbe, wie verwittert, innen frischer, die reich an Abdrücken und Steinkernen von Fossilien sind. Schlämmt man die Mergel aus und siebt ab, so erkennt man in dem feineren Materiale die gleichen Oolithe, wie bei Heidesheim. Auch Stäbchen

¹⁾ Kinkelin, Tertiaer- und Diluvialbildungen des Untermain-
tales etc. Abhdl. d. geol. Spezialkarte von Preussen etc., Bd. IX,
Heft 4 1892, pag. 98 etc.

und Fächerstückchen finden sich, die der Kalkalge *Acicularia* gleichen, wovon mir recentes Material zum Vergleich durch die Freundlichkeit des Herrn Professor Dr. Schenck zur Verfügung stand. Foraminiferen finden sich gleichfalls, doch seltener, auch sind sie stärker inkrustiert, sodass man sie schwerer erkennt.

Wohl ein wenig höhere Schichten stehen in dem einige hundert Meter entfernten Einschnitte der Arbeitsbahn von dem eben besprochenen Bruche nach dem neuen Steinbruch am Bieberer Berg an. Sie sind von denen an der Tempelseemühle durch etwas gelbliche Färbung unterschieden und enthalten wesentlich mehr Sand; eine Probe, die ich mit Salzsäure behandelte, wies, wie bei den Mergeln von Heidesheim, über 50% an solchem auf. Der Sand ist zum weitaus grössten Teile sehr feinkörnig, die größeren Körner treten zurück, sie erreichen 1–2 mm Durchmesser. Erbsen- oder haselnussgrosse Stücke, wie über dem Cyrenenmergel, habe ich nicht gesehen. In der ausgeschlammten Probe finden sich viele grössere, abgeriebene Bruchstücke von Schnecken- schalen, auch kleine Steinkerne; ferner Ostracodenschälchen und wiederum mehr oder weniger stark mumifizierte Foraminiferen, namentlich Quinqueloculinen. Wir erkennen also fast die gleiche Beschaffenheit des Materials wie bei Heidesheim. Diese mergeligen Sande passen auch recht gut im Vergleich zu den Schichten, wie sie im Bohrloch vom Brandsborn angetroffen wurden nach Zinndorfs Beschreibung, nur scheint eben dort Reichtum und Erhaltung der Fossilien günstiger gewesen zu sein.

Werfen wir nun noch einen Blick in den neuen Steinbruch der Cementfabrik am Bieberer Berge, so sehen wir unter etwa 2 m Abraum zu oberst ca. 2,00 m Corbiculakalke, ganz von der Muschel erfüllt, anstehen, darunter die durch ihren grossen Reichtum an Versteinerungen ausgezeichneten Cerithienkalke. Sie sind auch hier zumeist mürbe und vielfach von mergeligem Zwischenmittel umgeben. Von diesem letzteren behandelte ich Proben mit Salzsäure und fand auch darin noch feinen Quarzsand, stellenweise in beträchtlicher Menge (ca. 10%). Nach Angabe des Bruchmeisters hat man in der Sohle des Bruches gebohrt und ist erst in einer Tiefe von 26 m aus den kalkigen Schichten in

die tonigen, also in die Cyrenenmergel, gekommen. Demnach würde der Cerithienkalk hier recht mächtig sein, also etwa 30 m erreichen.

Es erübrigt nun noch, die hier beschriebenen sandigen Cerithienkalke und Mergel mit denjenigen zu vergleichen, die als unzweifelhafte, typische Cerithiensande bekannt sind. Zu diesem Zwecke besuchte ich eine Reihe von Aufschlüssen in der Gegend von Gross- und Kleinkarben. Das von Ludwig in den Erläuterungen zu Blatt Friedberg gegebene detaillierte Profil konnte ich nicht kontrollieren, wohl aber fand ich bei Grosskarben einen guten Aufschluss mit folgenden Schichten:

1. Lehmiger Ackerboden	0,30—0,40 m
2. Kalkiger Sand mit Geröllen, Kalkbrocken und -Platten	ca. 1,00 m
3. Unregelmässige Kalkbänke mit Quarzgeröllen und vielen Steinkernen von Mytilus, Abdrücken von Cerithien und anderes mehr . .	ca. 1,00 m
4. Feiner Sand, stellenweise verkittet	ca. 0,80 m
5. Kalkblöcke, teilweise mit Versteinerungen, einzelne Lagen enthalten Sand beigemengt, andere keinen	ca. 2,00 m
* 6. Grünliche, nach unten graue Mergel	0,40—0,50 m
7. Grober Kies	0,40 m
8. Grauer Sand, nach unten mit groben Kieslagen, einzelne Kiese auch in den Sanden	ca. 1,50 m
9. Roter Sand und Kies an der Basis des Aufschlusses	aufgeschl.: 1,00 m

Der Bruch ist von vielen kleinen Verwerfungen durchsetzt, an denen man Verschiebungen bis zu 1 m Ausschlag beobachten kann.

Geht man den Abhang entlang, so findet man auch südlich von Kleinkarben eine ganze Reihe von Aufschlüssen, doch sind sie klein, man sieht nirgends ein zusammenhängendes Profil, sondern nur weisse, kalkreiche, ziemlich feine Sande, zwischen denen Kalkblöcke oder Kalkbänke lagern. An einigen Stellen kommen auch Kiese heraus.

Das hier mitgeteilte Profil scheint mir einigermassen mit dem von F. Sandberger¹⁾ bei Kleinkarben beobachteten überein zu stimmen.

Er giebt an von unten nach oben:

1. Cerithiensand: gelblicher, feiner, hin und wieder zusammengebackener Sand etc.
2. Landschneckenschicht: toniger, kompakter, hellgrauer Kalkstein etc.
5. Cerithienkalk: Sandiger Kalk etc.
4. Litorinellenkalk: Oolithische und mergelige, gelbe Kalksteine, mit verschieden gefärbten Lettenschichten wechselnd, nach oben plattenförmig, sehr hart etc.
5. Grüner, gelber und grauer Letten mit Konkretionen von Bergmilch und Litorinellenkalk.
6. Löss.

(Ich habe die Aufzählung der Fossilien bei den einzelnen Lagen weggelassen.)

Die Mächtigkeiten der Schichten sind hier nicht angegeben. Doch giebt solche Ludwig a. a. O. an; indessen stimmen diese schlecht zu dem von mir beobachteten Profil. Nach ihm folgen bei Kleinkarben auf den Cyrenenmergel:

- 6,8 m Cerithiensand
- 0,5 m Landschneckenkalk
- 6—7½ m Cerithiensand
- 9—10 m Cerithienkalk
- 24 m Litorinellenkalk.

Betrachten wir nun petrographisch das hier die Stufe des Cerithienkalkes zusammensetzende Material im Vergleich zu dem, was wir von Heidesheim und Offenbach kennen gelernt haben, so finden wir eine nicht zu verkennende Aehnlichkeit. Die Ablagerung von Grosskarben ist sicher in nicht zu grosser Entfernung von der Küste erfolgt, von der die Sand- und Kiesmassen herstammten. Gleichwohl müssen die physikalischen Verhältnisse Aenderungen unterworfen gewesen sein, denn es liegen zwischen sandigen und grandigen

¹⁾ F. Sandberger, Untersuchungen über das Mainzer Tertiärbecken und dessen Stellung im geologischen Systeme. Wiesbaden 1853. pag. 28.

Schichten Mergel und Kalke, welch' letztere in manchen Lagen kaum sandige Beimengungen enthalten. Auch bei Heidesheim und Offenbach liegen zwischen den sandig-kalkigen Schichten und Bänken solche, die wenig oder gar keinen Sand enthalten.

Die Sande bei Gross- und Kleinkarben sind teils ziemlich rein, teils sind sie kalkig oder mergelig. Die eigentlichen Kieslagen und selbst auch die gröberen Sande oder Grande, treten relativ zurück, vorherrschend ist ein feinkörniges Material. Namentlich die kalkigen Sande und sandigen Kalke in den höheren Partien sind gewissen Ablagerungen von Offenbach und Heidesheim sehr ähnlich. Dass die Sandanreicherungen in den letztgenannten Aufschlüssen geringer sind und im allgemeinen das feinkörnige Material vorherrscht, ist durchaus natürlich, da mit der Entfernung von der Küste die Korngrösse abnehmen muss.

Zum Schluss will ich mit einigen Worten die Resultate meiner vergleichenden Untersuchung der Aufschlüsse im Cerithienkalk bzw. Cerithiensand von Heidesheim, Offenbach, Gross- und Kleinkarben zusammenfassen. Die Zugehörigkeit der sämtlichen untersuchten Ablagerungen zur Stufe des Cerithienkalkes ist nach ihrer Lagerung über dem Cyrenenmergel und unter dem Corbiculakalk und nach den namentlich in den kalkigen und mergeligen Gesteinen enthaltenen Versteinerungen zweifellos. Im Norden, also bei Gross- und Kleinkarben, in der Nähe der einstigen Küste, finden sich zwischen den mergeligen und kalkigen Bänken, z. T. in bedeutender Mächtigkeit, mehr oder weniger reine Sande. Für diese Ablagerungen besteht der Name Cerithiensand mit Recht. Diese sandige Facies erstreckt sich jedoch auch nach Süden und Südwesten, also nach dem Innern des Beckens, in dem sich der Cerithienkalk abgelagerte. Naturgemäss verwischt sich mit der Entfernung von der Küste der sandige Charakter mehr und mehr, sodass man hier nicht mehr von eigentlichen Cerithiensanden sprechen kann, sondern von sandigen Kalken oder sandigen Mergeln sprechen muss. Die Ablagerungen von Offenbach können das sandige und grandige Material aus der gleichen Gegend wie Karben bezogen haben, dürften also genetisch mit jenen in unmittelbarem Zusammenhange gestanden haben. Für die

Gegend von Heidesheim ist das wegen der Entfernung nicht möglich. Trotzdem gleichen sich die Ablagerungen petrographisch sehr, es muss also der Strand von dem die Heidesheimer Ablagerungen ihren Sand erhielten, ganz ähnliche geologische Zusammensetzung gehabt haben wie der Strand, der für Karben und Offenbach den Sand lieferte.

Ein Mastodonrest von Nordeck am Vogelsberg

Von W. Schottler.

Mit Tafel II.

Bei der Begehung des östlichen Randgebietes des Blattes Allendorf an der Lumda, am Nordwestrand des Vogelsberg, erhielt ich von einem Steinbruchsarbeiter einen Mastodonbackzahn, den dieser in dem östlichen Nordecker Lungsteinbruch „in einer Spalte“ entdeckt haben wollte. Gleichzeitig war noch ein „Horn“, also wohl ein Bruchstück eines Stosszahnes gefunden worden. Doch kam dieser Fund mir nicht zu Gesicht, weil er dem Finder beim Versuch ihn zu reinigen in Stücke zerfiel.

Hierdurch wurde ich veranlasst nachzusehen, ob in den Nordecker und Londorfer Lungsteinbrüchen eine Möglichkeit für die Erhaltung eines solchen Fossils gegeben sei. Es ergab sich dabei, dass bei Londorf in dem gegenwärtig am tiefsten aufgeschlossenen Domik'schen Bruch am Westgehänge des Kahlenberges über dem untersten blossgelegten Strom eine bis 0,5 m mächtige graue, stark verwitterte und tonig gewordene Tuffschicht liegt, über welcher noch vier weitere, durch Rollschlacken von einander getrennte Ströme unterschieden werden können. In den beiden Brüchen östlich von Nordeck am Südabhang des Hohen Stein sieht man gegenwärtig drei Ströme von je 2,5 bis 3 m Mächtigkeit. Die beiden oberen liegen unmittelbar mit ihren Schlackenkrusten auf einander, während sich zwischen sie und den unteren aufgeschlossenen Strom eine Tuffschicht von wechselnder Mächtigkeit und Ausbildung einschleibt. Diese Schicht erreicht in dem östlichen der genannten Brüche 0,4 m Mächtigkeit und besteht zu unterst aus einer den Schlacken aufliegendem, an Olivinknollen sehr reichen Breccie, die bald in einen meist rotgefärbten, höchst feinkörnigen durch Bolschnüre marmorierten Aschentuff übergeht. Hier-

über liegt noch etwas grauer Tuff. Erst nach diesem folgen die unteren Rollschlacken des hangenden Stromes in der wohlbekannten prachtvollen Ausbildung. Ebenso liegen die Verhältnisse in dem zweiten Bruch, der weiter westlich liegt. Doch fehlt hier die Breccie. Man sieht nur die 0,2 bis 0,3 m dicke feinkörnige Aschenschicht mit erbsengrossen Lapillen, die öfters auf breiten, sich nach unten trichterartig verengenden Klüften in den liegenden Strom hineingefallen ist. Soweit sie Spalten ausfüllt, ist die Asche von grauer Farbe, während die auf den Schlacken liegende Asche, mit diesen eine intensive sekundäre Rotfärbung erlitten hat.

Von einer solchen Stelle im obengenannten Bruch, stammt nach den Angaben des Finders, die von einem zweiten Arbeiter unabhängig bestätigt wurden, das vorliegende Stück. Da der Zahn mir in sorgfältig gereinigtem Zustand übergeben wurde, war es schwer, sicher festzustellen, ob er wirklich aus Tuff stamme. Doch gelang es mir, mit der Präpariernadel zwischen den Jochen einige Körnchen loszulösen, die sich u. d. M. als gelbes Glas resp. als rotbraunen Palagonit erwiesen. Desgleichen fanden sich einige grüne Augitsäulchen und stark umgewandelte Olivinbruchstücke, aber keine Quarzkörner. Eine Verschleppung, etwa aus Rheinhessen, scheint mir deswegen ausgeschlossen.

Der Zahn besteht aus drei wohl entwickelten und einem vierten verkümmerten Querjoch. Die Krone ist vollständig erhalten und zeigt keine Spur von Abnutzung. Die Wurzel ist abgebrochen. Die 2 bis 3 mm dicke Schmelzschicht ist so hart, dass sie mit einer Nadelspitze nicht geritzt werden kann; sie ist stark mit Dendriten überzogen. Das von der Wurzelseite aus zugängliche Dentin dagegen wird vom Fingernagel geritzt. Die Querjoch bestehen aus gerundeten zitzenförmigen Höckern, die durch einen ziemlich tiefen medianen Einschnitt in zwei Komplexe zerfallen. Die Höcker der einen Reihe sind mit Verstärkungshügeln versehen, welche die Täler auf dieser Seite absperren. Es ist also der bunolophodonte Typus. Die Halbjoche zeigen keine Alternieren, sondern stehen paarweise auf Linien, die genau senkrecht zur Medianebene liegen. Sonach ist Mastodon arvernensis ausgeschlossen, und es kommen nur noch Mastodon angustidens und Mastodon longirostris in Betracht.

Mit Hilfe der Vacek'schen¹⁾ Arbeit konnte ich den Backzahn als den letzten des linken Oberkieferastes von **Mastodon angustidens Cuv.** bestimmen. Tafel II, Fig. 1 giebt seine Ansicht von oben; Fig. 2 stellt ihn von der Innenseite gesehen dar.

Für die Auffassung als Oberkieferzahn spricht die Breitenabnahme nach hinten und die senkrechte Stellung der Joche zur Zahnachse. Die grösste Aehnlichkeit besteht mit dem bei Vacek p. 19 beschriebenen und Tafel V, Fig. 1 und 1a abgebildeten letzten Oberkiefermolar der rechten Seite aus der miocänen Kohle von Eibiswald in Steiermark. Von den vier vorhandenen Jochen sind die drei vorderen wohl ausgebildet. Die beiden vorderen sind genau gleich hoch; das dritte ist etwas niedriger und zwar auf der Aussenseite noch etwas ausgesprochener als auf der Innenseite. Das letzte Joch erreicht nicht einmal die halbe Höhe der vorhergehenden und besteht aus drei Zitzen von entsprechend kleinerem Umfang, von denen zwei gleich grosse nach der Innenseite zu liegen, während die dritte noch kleinere an den Aussenrand grenzt. Die drei vorderen Joche sind durch den tiefen Medianeinschnitt sehr deutlich halbiert.

Die Halbjoche sind durch seichte Kerben nochmals zweigeteilt. Infolgedessen kann man an den Halbjochen der Innenseite neben dem Haupthügel noch einen nach der Medianlinie zu gelegenen kleinen Nebenhügel unterscheiden. An den Halbjochen der Aussenseite ist diese Kerbung nur angedeutet und eine Unterscheidung von Haupt- und Nebenhügeln nicht tunlich. Die Täler der Innenseite haben Sperrhöcker. Im vordersten Quertal befinden sich zwei stark ausgebildete, die sich an die Haupthügel des ersten und zweiten Querjoches anlehnen. Diejenigen des zweiten Quertales sind kleiner und mehr gegen den Medianeinschnitt gerückt. Im dritten Quertal fehlen sie. Das erste und zweite Halbjoch der Aussenseite tragen an ihren Rückseiten schwache Verstärkungswülste, die schräg gegen die Längsachse gerichtet, in die entsprechenden Täler hinabziehen, ohne sie zu sperren.

¹⁾ M. Vacek, Ueber Oesterreichische Mastodonten und ihre Beziehungen zu den Mastodonten Europas. Abh. k. k. geolog. Reichsanstalt Bd. IV, Heft 4, Wien 1877.

Auf der Innenseite sieht man einen mit den Tälern sich senkenden und mit den Jochen sich hebenden, perlschnurartig geränderten Basalwulst, der auf der Aussenseite nur durch Warzen an den Taleingängen vertreten wird. Das hintere stark verschmälerte Ende des Zahnes besteht aus einem Talon, der wie ein verstärkter Basalwulst aussieht. Vgl. Tafel II, Fig. 1. Der an der Vorderseite in der Medianlinie an das innere Halbjoch angelagerte kräftige Verstärkungswulst, sowie der hier auftretende Basalwulst entsprechen vollkommen den vom Vacek Tafel IV, Fig. 2 dargestellten Verhältnissen. Auffallend ist die geringe Grösse des Zahnes. Seine Dimensionen, verglichen mit denen des Eibiswalder, sind folgende:

	Nordeck	Eibiswald
Länge	12 cm	15,5 cm
Breite an der Basis des vorderen Joches	6,4 cm	8 cm
Breite an der Basis des dritten Joches	6 cm	7 cm
Breite an der Basis des vierten Joches	4,5 cm	4,5 cm

Für die auffallendsten Eigentümlichkeiten des Zahnes von Nordeck finde ich in der Literatur noch folgende Belege:

Die starke Breitenabnahme des letzten Joches zeigt u. a. ein bei H. v. Meyer¹⁾, Tafel IV, Fig. 7 abgebildeter Zahn aus der miocänen Kohle von Parschlag in Steiermark. Das vorletzte Joch ist bei ihm 6,3 cm, das letzte nur 4,5 cm breit. H. v. Meyer giebt ihn als Unterkiefermolar an; es ist aber, wie Vacek²⁾ feststellt, ein letzter oberer rechter. Von einem rechten hinteren oberen Backzahn von Heggbach in Württemberg giebt H. v. Meyer³⁾ an, dass der dritten Querreihe der hintere, der vierten der vordere und hintere Verstärkungshügel fehlt, d. h. dass wie in unserem Fall, das dritte Quertal nicht abgesperrt ist. Letzte obere Backzähne mit basalwulstartigem Hinteransatz erwähnt v. Meyer, a. a. O. p. 17. Kaup bildet solche Tafel III ab⁴⁾. All diese

¹⁾ H. v. Meyer, Studien über das Genus Mastodon, Palaeontographica, Bd. VII, Cassel (1867—70) p. 1—72.

²⁾ Vacek, a. a. O. p. 23.

³⁾ H. v. Meyer, a. a. O. p. 16.

⁴⁾ J. J. Kaup, Beiträge zur näheren Kenntnis der urweltlichen Säugetiere. Heft 3, Darmstadt 1857.

Zähne sind von den betreffenden Autoren als *Mastodon angustidens* bestimmt. Sie stimmen auch in der Zahl der Joche mit dem vorliegenden überein, während bei *Mastodon longirostris* und *Mastodon arvernensis* ein Joch mehr vorhanden ist.

Herr W. v. Reichenau, Custos der Mainzer paläontologischen Sammlung, war so freundlich meine Bestimmung nachzuprüfen und kam zu demselben Resultat wie ich. Er machte mir über das ihm zur Verfügung stehende Material aus den jüngeren rheinhessischen Tertiärsanden folgende Mitteilung:

„Die Sammlung zeigt aufgestellt:

1) Einen vollständigen mit den Incisiven 2 m langen Unterkiefer des *Mastodon longirostris* Kaup, dessen Mandibeläste die wohl erhaltenen beiden letzten und vorletzten Molaren enthalten — ein wertvolles Stück zur Bestimmung der Unterkiefermolaren.

2) Eine reihenweise Aufstellung von Unterkiefer- und Oberkiefermolaren derselben Art, sowie einen Unterkieferincisivus eines jüngeren Exemplars.

3) Eine reihenweise Aufstellung der Zähne des *Mastodons angustidens* Cuv., bestehend aus Stosszähnen mit Schmelzband, Ober- und Unterkiefermolaren. Letztere sind vollständig zur Stelle und lassen eine Verwechslung mit solchen des *Mastodons longirostris* nicht zu. Ausserdem einige Zähne von besonders schöner Ausbildung, Durchbrüche u. s. w.“

Mastodon avernensis ist ebenfalls vor einigen Jahren in den jüngsttertiären Sanden von Laubenheim—Hechtsheim bei Mainz festgestellt worden.¹⁾

Bei dieser Sachlage in Rheinhessen halte ich die Abgabe eines Urteils über das Alter der Lungsteine noch nicht für angezeigt.

Herrn Professor Dr. Klemm bin ich für die Mühe, die er auf die Herstellung der Tafel verwandte, zu grossen Dank verpflichtet.

¹⁾ W. v. Reichenau. Notizen aus dem Mainzer Museum. Neues Jahrb. f. Min. u. s. w. 1900 (II) p 53.

Verzeichnis von Schriften

von Gesellschaften, Behörden, Anstalten etc., welche dem Verein für Erdkunde bzw. dem mittelhheinischen geologischen Verein und der geologischen Landes-Anstalt dahier vom 15. April 1902 bis 31. März 1903 eingesandt wurden.

[Die folgenden Angaben mögen den Einsendern, welchen eine besondere Empfangsbescheinigung nicht zuzuging, als Quittung dienen.]

Im Tauschverkehr wurde gesandt:

Aarau, Fernschau.

Albany, University of State of New-York, Library Bull.
Extensions Bull.

Altenburg, Herzogl. Sächsisches Ministerium. Statistische Mitteilungen und Kalender.

Mitteilungen a. d. Osterland. X Bd.

Anvers, Société royale de Géogr., Tomo.

Augsburg, Naturw. Verein f. Schwaben und Neuburg. 35. Bericht.

Baltimore: John Hopkins University and the Maryland Agricultural College:

Maryland State Weather Service.

University Circulars.

Instruction in Geolog. Progr.

Geolog. u Mineralog. Bibliograph. Hopkins.

Climatology and Phisycal Features of Maryland.

Baltimore American Inst. of Mining Engineers.

Karten

Maryland Geological Survey. Vol IV. 1902

Bamberg, Gewerbeverein. Jahresbericht.

Naturforsch. Gesellschaft.

Basel, Naturf. Gesellschaft. Verhandl. Bd. XIII 3. Heft I Anhang.

Batavia, Natnnkundig. Tijdschrift voor Nederlandsch-Indië LXL.

Del V.

Berlin, Königl. statist. Bureau. Preuss. Statistik 142. II, 168, 170,

171, 173, 175, 176, 177. III,

Zeitschrift für Statistik, XLII 1—3,

Königl. geologische Landes-Anstalt. Jahrbuch 1900; 1901 I. II. Heft.

Abhandlungen. Neue Folge, Heft 31, 35, 36,

Atlas zu Heft 31.

Abhandlung. z. geol. Spez.-Karte.

Geologische Karten: Lief. 97.

Deutsche geolog. Gesellschaft LIII. 4 LIV. 1, 2,

- Berlin, Gesellschaft für Erdkunde, Zeitschrift 1901; 1—10, 1902; 1—10, 1903; 1—2.
 Deutsche Kolonialzeitung, N. F. 1902. 16.—52, 1903. 1.—15
 Mitteilungen aus den deutschen Schutzgebieten von Dr.
 Freiherr von Dankelmann XV. 2—4.
 Geograph. Gesellschaft.
- Bern, Schweiz. geolog. Kommission. Beitr. z. geol. Karte der Schweiz. N. F. Lief. XIII.
 Geograph. Gesellschaft; Jahresbericht.
- Bistritz, Gewerbeschule. Jahresbericht.
- Bonn, Naturhist. Verein. Verhandl. 58^{1. 2.}; 59^{1.}
 Niederrhein. Gesellsch. f. Natur- und Heilkunde: Sitzungsbericht 1901^{1. 2.}, 1902^{1.}
- Bordeaux, Société de Géographie commerciale 1902 7—14; 19. 20.
- Boston, Soc. of nat. history.
 Memoirs.
 Occasional-Papers: VI.
 American academy of arts and sciences. New Ser. XXXVII. 4—5 XXXVIII 1—3.
- Braunschweig, Verein für Naturwissenschaften. Jahresbericht.
- Bremen, Naturwissensch. Verein. Abhdl.
 Geographische Gesellschaft. Geogr. Blätter XXV. 1.—4.
 Bremen. meteorolog. Stat. XII. Jahrgang.
- Breslau, Schlesisch. Gesellschaft f. vaterländ. Kultur. Jahresbericht 79 (1901).
- Brünn, Zeitschrift des mährischen Landesmuseums, Band I Heft 1 u. 2. Band II Heft 1, 2.
 Naturf. Verein in Brünn. Verhandl. XL. Band.
 Bericht d. meteorolog. Kommission XX (1902).
 Museum Francisceum, Thätigkeit-Bericht.
 Club f. Naturkunde, Sekt. d. Brünnner Lehrervereins.
 Bericht 4, 1901/02.
- Brüssel, Société Roy. Belege de Géogr. 1902. 2—6, 1903. 1—2.
 L'observatoire royal de Beleg. Bull. Mensuel du Magnétisme; N. S.
 Observatoire royal de Bruxelles Annales: N. S. Annales. 1902/1903.
 Ministère de l' Industrie et du Travail, Direct. Generale des Mines, Commission géologique.
 15 Kartenblätter Nr. 69, 82, 83, 128, 136, 141, 144, 145, 155, 156, 161, 171, 180, 203, 219.
- Buda-Pest, Ungar. geolog. Anstalt, Mitteilungen. Földtang Kötzlöny. XXXI 11—12, XXXII 1—12.
 Jahresbericht 1900.
 Zeitschr.
 Publikationen: Mitteilungen aus dem Jahrbuch XIII, Heft 5, 6. XIV Heft 1.
 Société hongr. de Géogr., Bull. XXVIII. 5—10 nebst Beilage.
 National-Museum, Naturhistorische Hefte.
- Buenos-Aires, Instituto geográfico argentino Boletín. Mensual Anno III 24—26.
 Museo Nacional. Annales:
 Veröffentlichungen der deutsch-academischen Vereinigung.
 Band I Heft 4.
 Comunicaciones: Tom.

- Bukarest, Societ. geografica româna XXIII. Inb. 1—2.
 Dictionair geographico: Vol. V., Fasc. 1 a, 2 a, 3 a, 4 a.
- California, Academy of sciences.
 Cambridge, U. S. Museum of comparative Zoology.
 Bull. Vol. XXXIX 4, 5, XL 1—5; XLI 1.
 Geolog Ber. Annual-Report. 1901/02.
- Cape Town, Annual Report. of the geological Commission.
 1900.
- Chemnitz, Naturwiss. Gesellschaft. Jahresbericht.
- Cherbourg, Société nat. d. sc. nat. et math. Memoirs. Tome
 XXXII 1901/02.
- Chicago, The Journal of Geology.
- Christiania, den Norske Nordhaus-Expedition.
 Kgl. Norweg. Universität, Programme.
 Norweg. Kommission der europ. Gradmessung, Geodätische
 Arbeiten. Astronom. Beobacht.
 Wissenschaftl. Schriften.
 Norges Vaextrige.
 Fauna Norvegiae.
 Norges Geologische Undersögelse.
- Chur, Naturf. Ges. Graubündens XLV. 1901/02.
- Cincinnati, Museum Association.
- Colmar, Soc. d'hist nat. de Colmar.
 Bull. N. S. Bd. VI 1901/02.
- Danzig, Naturf. Gesellschaft.
 Schriften N. F. Bd. X. 4.
- Darmstadt, Gr. Centralstelle für die Landesstatistik.
 Beiträge XLVI 1, 2, 3 und statistisches Handbuch für das
 Grossherzogthum Hessen.
 Mitteilungen 1902.
 Zeitschrift für die Landwirtschaftl. Vereine.
 Gewerbeblatt 1902. 16—52. 1903 1—15.
- Darmstadt, Hydrographisches Bureau:
 Uebersicht der Beobachtungen an den hess. meteorolog.
 Stationen etc. 1—14 von 1903
 Niederschlagsbeobachtungen 1901 II Halbjahr.
- Douai, Union géogr. du Nord de la France. XXIII. 1:2. 3.
- Dresden, Kgl. Statistisches Bureau.
 Zeitschrift XLVIII 1 u. 2, nebst Beilagen.
 Kalender und Jahrb. 1903
 Naturwissensch. Ges. Isis.
 Abhandlungen 1901 Juli—Dezember. 1902 Januar—Juli.
 Sitzungsberichte.
 Verein f. Erdkunde. Jahresbericht.
- Dunkerque, Soc. de Geograph. Bull.
- Dürkheim, Pollichia. Jahrgang LIX 15, 16, 17.
- Düsseldorf, Mitt. d. Naturw. Ver.
- Edinburgh, The scottish geograph. magazine.
 Geolog. Soc.
- Emden, Naturf. Gesellsch.
 Kleine Schriften 86.
- Frankfurt a. M., Physikal. Verein.
 Jahresber. 1900/01.
 Senckenbergische naturf. Gesellschaft.
 Bericht 1902.

- Frankfurt a. M., Statistische Mitteilungen.
Ver. f. Geograph. n. Stat.
Jahresbericht.
- Frankfurt a. Oder, Naturw. Verein. Helios XIX.
Societatum litterae.
- Frauenfeld, Thurgauische naturf. Ges.
Mitteilungen.
- Freiburg i. B., Ber. üb. d. Verhandl. d. Gesellsch. z. Beförd. d.
Naturw. XII.
- Fulda, Bericht d. Vereins für Naturkunde.
Ergänzungsheft 1901, No. 2.
- St. Gallen, Ostschweiz. geogr.-kommerzielle Gesellschaft.
Mittel. 1901 2. 1902 1.
Naturwissenschaftliche Gesellschaft. Ber. 1899/00.
- Genf, Soc. de Géograph.
Le Globe Tom XLI Bull. No. 1, 2.
- Gera, Gesellschaft von Freunden für Naturwissenschaften.
- Giessen, Oberhessische Gesellschaft für Natur und Heilkunde 33.
Gesellschaft für Erd- und Völkerkunde.
Geographische Mitteilungen aus Hessen Heft.
- Görlitz, Naturf. Gesellschaft.
- Graz, Verein der Aerzte in Steiermark.
Mittel. XXXVIII 1901, XXXIX 1902.
- Greifswald, Geographische Gesellsch.
Jahresbericht.
- Guatemala, Dirección general. de Estadística. Anuario Informe.
- Güstrow, Archiv d. Ver. d. Freunde d. Naturgeschichte LV.
1. 2. Atbth.
- Halifax, Nova Scot. Inst., Proceed. and Transact.
Ser. Vol. Part.
- Halle, Zeitschr. für die ges. Naturwissenschaften. Leipzig.
Verein für Erdkunde. Mitteilungen 1902.
Kaiserl. Leop.-Carol. Akademie der Naturf.
Leopoldina XXXVIII. 4-12 XXXIX 1-3.
- Hamburg, Geograph. Gesellschaft. Mitt. Bd. XVIII.
Meteorolog. Beobachtungen. Jahrb.
Verein für naturw. Unterhaltung. Verhandlungen,
Deutsche Seewarte: Meteorologisches Jahrbuch 1901.
- Hanau, Wetterauer Gesellschaft. Jahresbericht.
- Hanover, Naturhistorische Gesellsch. Jahresbericht.
Geograph. Gesellsch.
- Heidelberg, Naturhist.-medicin. Verein. Verhandl. N. F. VII. 1.2.
Geolog. Landes-Anst. Mitt.
Geologische Karten.
- Helsingfors, Fennia Bull.
Commission géologique de Finlande, Bull.
- Hermannstadt, Siebenbürger Karpathen-Verein.
Jahrbuch XVIII, nebst Beilagen.
- Innsbruck, Naturw. med. Verein. Ber. XXVI. 1900/1901.
- Jnrjew, meteorologische Beobachtungen 1901 35. Jahrgang
Bericht der Regenstation.
- Karlsruhe, Centralbureau für Meteorologie und Hydrographie.
Jahresbericht. 1901, 1902 1.
Niederschlagsbeobacht.

- Kassel, Verein für hess. Gesch. u. Landeskunde. Zeitschrift.
N. F. Mitteil.
Verein f. Naturkunde. XLVII.
Verein f. Erdkunde.
- Klagenfurt, Naturhist. Landesmuseum f. Kärnten.
- Kiel, Naturwiss. Verein für Schleswig-Holstein.
- Königsberg, Königl. physikal.-ökonomische Gesellschaft.
Schriften. XLII 1901.
Geograph. Gesellschaft.
- Lausanne, Société Vaudoise des sciences nat.
Bull. Nr. 143, 144, 145.
- Lawrence, Kansas University Quaterly.
- Leiden, Nederlandsch aardrijkskundig Genootschap Verslagen
en aandr. Mededeelingen XIX. 4, 5, 6 XXI.
- Leipzig, Verein für Erdkunde. Mitteilungen. 1901
Wiss. Veröff. Band.
Museum für Völkerkunde. Bericht.
Königl. geolog. Landes-Untersuchung. Erläuterungen und
geologische Karten.
- Liège, Soc. géolog. d. Belg. procès verbal. Annales
XXIX 2, 3
- Lima, Boll. de la Soc. Géographica.
Anno XI Tomo XI.
Anno XI Tomo XI Trimesdres 3^o. 4^o.
- Linz, Verein für Naturkunde. Jahresber. 3.
- Lissabon, Sociedade de Geographica.
Commissao dos trabalhos geologicos. Tomo IV.
- London, Royal geogr. Soc.
The geograph. Journal.
Vol. XIX. 5. 6. XX 1-6. XXI 1-3.
u. Year Book and Record.
Geological Society. List. 1901. 1902.
Quaterly Journal 230, 231, 232, 233.
- St. Louis, Academy of science. Transact. Vol. XI 6-12, XII 1-8
- Lübeck, Statist Bureau.
- Lüneburg, Naturwiss. Verein.
- Madison, Wiscons. Acad. Transact.
Wiscons. geolog. and. natural Histor. Survey.
Economic Serie. Bull. Nr. 7.
Scientific Serie. Bull. Nr.
- Madrid, Revista de Geogr. Colonial y Mercantil.
Sociedad geográfica, Bol. XLIII
XLIV Revista 9-12.
- Magdeburg, Naturwiss. Verein. Jahresbericht und Abhandl.
1900/1902
- Manchester, Geogr. Society. Journal XVII 7-12.
Supl. Vol. XVIII 1-3.
- Mannheim, Verein für Naturkunde.
- Marburg, Sitzungsberichte d. Ges. f. d. gesamten Naturw. 1901.
- Melbourne, Mining Departement, Mineral Statistics of Victoria.
The Gold-fields of Victoria.
Annual Report.
Royal Soc. of Victoria, Proc.
Geogr. Soc. of Australia.
Geolog. Soc. of Australia, Transact.

- Meriden, Connecticut Transact, Scientific Associat. Annual
Adress. Vol.
- Metz, Verein für Erdkunde.
- Mexico, Soc. d. geogr. y estad. Bol. Tom IV. 15.
- Milano, Atti della Soc. Ital. di Scienze natural. Procesi verbali
Vol. XLI Fasc. Folgi 1—18, 19,—25.
- Milwaukee, Public Museum Rep. Occas. Pap. of the Nat.
Histor. Soc. of Wiscon. Vol. II Nr. 2, 3.
- Minneapolis, Minnesota, Geolog. a. nat. history survey or
Minnesota Geology Bull.
Annual Report.
- Des Moines, Jowa Geological Survey. Annual Report.
- Montevideo, Anales Museo Nacional. Fasc. IV.
- Moskau, Soc. impériale des Naturalistes.
1902. 3.
- München, Geogr. Gesellschaft, Jahresber.
Geognostische Untersuchung des Königreichs Bayern.
Geognost. Jahreshfte. 14. Jahrg.
- Münster, Westfäl. Provinzialverein für Wissensch. und Kunst.
Jahresbericht.
- Neisse, Philomathie. Bericht 31.
- New-York, American geograph. soc.
Bull. XXXIV. 2, 3, 4, 5.
Academy of sciences, Transact.
Vol. II. Part 2, 3.
University of the State. State Library.
State Museum Annual Rep.
- Neuchâtel, Soc. neuchâteloise de Géogr.
Bull. XIV.
- Nürnberg, Germanisches Museum.
Anzeiger.
Naturhistorische Gesellsch.
- Offenbach, Verein f. Naturkunde.
Bericht.
- Oldenburg, Statistische Nachrichten.
- Osnabrück, Naturwissensch. Verein.
Jahresbericht.
- Paris, Société de Géographie, Bull.
Compte rendu des séances.
Revue géogr. internationale.
Nouv. Dictionnaire de géogr.
- Passau, Naturhist. Verein.
- Sao Paulo, Commissao Geografica.
Dados Climatologicos.
- St. Petersburg, Physikalisches Central-Observatorium.
Annalen.
comite Geologique
Region aurifere de Léna, Lief. I.
Region aurifere de l'Amonr Lief. I. II.
Region aurifere de linissei Lief. 1. 2.
Académy des sciences, Mémoires.
Comité geol., Mémoires Bull. XX. 7—9. XXI. 1—4.
K. R. Mineralog. Gesellschaft.
Materialien z. Geolog. Russl. XI.

- St. Petersburg, Verhandlungen 39 2, 40 1.
Travaux de la Section du Cabinet de sa Mayesté.
Vol. V.
- Philadelphia, Academy of natur. Scienc.
Vol. LIV, Part. II. Mai—Septbr.
Bull. of the Geographical Club.
- Pisa, Soc. Toscana di scienze naturali.
- Prag, (Wien), Lotos. N. F. 21.
- Pressburg, Verein für Natur- und Heilkunde.
N. F. 1901. H. 13.
- Reichenberg, Verein für Naturfreunde.
Mitteil.
- Regensburg, Verein für Naturwissenschaft.
Bericht.
- Riga, Korrespondenzblatt des Naturforschers-Verein.
N. F.
- Rio de Janeiro, Revista mensal da seccao da Soc. d. Geogr.
Observatorio imperial, Revista.
Annuario, Publicao 1902. XVIII.
Revista do Museu nacional, N. F. Vol.
- Rochester, Proceed. of the Acad. of sciences
- Roma, R. Comitato geologico d'Italia, Bol.
La Reale Accademia dei Lincei.
Rendiconti. 1902. Vol. XI. 1—12 I. II Semestr.
Rendiconto, CCXCIX, Vol. 2.
1903, Vol. XII 1—5 I. S.
- Roma, R. Ufficio geologico:
Carta geologico:
Rassegna delle Scienze.
- Rostock, Mitteil. d. geolog. Landesanstalt. XIV.
- Rouen, Soc. normande de Géogr.
Bull. 1901, April—Dezber, 1902, Januar März.
- Salem, Essex Institute.
- San Francisco, Geogr. Soc. Pacific. Memoiram.
Vol. I Ser II.
- San Jose, Instituto meteorologico nacional, Boletin.
- San Salvator, Observat. Meteorolog.
- Santiago, Wissensch. Verein.
- Stettin, Ges. f. Völker- und Erdkunde.
Berichte aus den Vereinsjahren 1901/02.
- Stockholm, Institut. royal géolog. de la Suède.
Stockholm Soenska Turistföraningen Arsskrift.
Ser Aa 115, 117, Ba 6, C 172, 180, 183—192, Ca
1, 2 Ac 1—4, 6 Bb 9.
- Strassburg, Kommission für die geolog. Landesuntersuchung.
Mitteilungen.
Abhandlungen N. F. H. IV. V.
Karten No. 75 Pfalzberg No. 134 Altkirch nebst Erläuterungen.
Meteorolog. Landesdienst. Ergeben 1898.
- Stuttgart, Geologische Landesaufnahme.
Karten: Sekt. Urach nebst Erl.
Württembergische Vierteljahrshefte f. Landesgeschichte.
Verein für Handelsgeographie.
Jahresbericht.

- Stuttgart, Württembergische Jahrbücher für Statistik und Landeskunde. 1901. 1902.
Deutsches meteorologisches.
Jahrbuch.
Verein für vaterländische Naturkunde in Württemberg,
Jahresheft 58.
- Sydney, Dep. of mines.
Record of the geological Survey of New South Wales.
Mineral Resources Vol. VII. II.
Annual Rep. 1901.
Memoirs. Geolog. Ser. Ethnology.
Geological Map of South Wales
- Thorn, Copernic. Ver.
Mitteilungen.
Jahresbericht.
- Tokio, Journal of the College of Sciences.
- Trieste, Società adriatica di scienze naturali. Boll.
- Tübingen, Schriften des Vereins für Geschichte etc.
- Ulm, Verein f. Math. u. Nat.
- Uppsala, Kgl. Universitäts-Bibliothek.
Bull. of the Geolog. Institution. Vol. V, Part. 2. Nr. 10.
- Varsovie, (Novo Alexandria), Annuaire Géologique et Minéral
logique.
- Washington, Smithsonian Institution.
Annual Report. 1899. V. VII.
National Museum Rep.
Bureau of ethnology, annual report.
U. S. geological Survey,
annual report 1899/1900 P. 2, 3, 4.
Bull. 177—194 I. Atlas 42 Blatt.
Monographs: XLI.
Mineral resources of the U. S.
Yearbook of the Dep. of Agriculture Report of the
Secretary etc.
Chemical Society.
Bureau of navigation.
- Washington, National geographical Society, Magazine.
- Wellington, Report of the mining industrie of New Zealand.
- Wernigerode, Schriften des naturwiss. Vereins des Harzes.
- Wien, K. k. geolog. Reichsanstalt.
Verhandlungen. 1902. 3—18, 1903. 1.
Abhandlungen, Jahrbuch LI. 3, 4, LII 1.
Karten.
K. k. Geographische Gesellschaft.
Mitteilungen. N. F.
K. k. zoologisch-botanische Gesellschaft.
Verhandl. LII. 1—10
Verein der Geographen a. d. Universität.
Bericht.
Annalen des k. k. naturhist. Hofmuseums. XVI 1—4 XVII 1, 2.
Naturw. Verein a. d. Univers. Mitteil.
- Wiesbaden, Jahrbuch d. nassauischen Ver. f. Naturk.
Jahresbericht 55.

Worms, Handelskammer.
Bericht.

Meteorolog. Stat. Jahresber.

Würzburg, Physik.-medizinische Gesellschaft.

Sitzungsberichte. 1901 1-6.

Zürich, Naturforschende Gesellschaft.

Vierteljahresschrift. XLVI 3-4. VLVII 1. 2.

Zwickau, Verein für Naturkunde.

Jahresbericht. 1900. 1901.

Zürich, geograph.-ethnograph. Gesellschaft.

Jahresbericht 1901/02.

Erklärung der Tafeln.

Tafel I.

Basalte aus den Aufschlüssen der Bahnlinie Laubach—Mücke.

1. Gefleckter Basalt („Sonnenbrenner“) mit körneligem Bruch. Station 18. Nat. Gr. Vgl. S. 8.
2. Feldspatbasalt. Mittlerer Strom bei Station 8. Gekreuzte Nicols. Vergr. ca. 30. Vgl. S. 9.
3. Feldspatbasalt vom „Gethürmser Typus“. Grosse unregelmässig umgrenzte Feldspatkörner mit zahlreichen Einschlüssen von Augitkörnern. Gekreuzte Nicols. Vergr. ca. 30. Unterster Strom im Einschnitt bei Station 31—33. Vgl. S. 9.
4. Einschluss von hellem Augit in Basalt. Gewöhnliches Licht. Vergr. ca. 30. Vgl. S. 11.
5. Perowskit im Basalt von Station 18. Gewöhnliches Licht. Verg. ca. 30. Vgl. S. 10.

Tafel II.

Mastodon angustidens Cuv. von Nordeck bei Londorf in Oberhessen. Vgl. S. 26 u. ff.

Fig. 1. Ansicht von oben.

Fig. 2. Ansicht von der Innenseite.

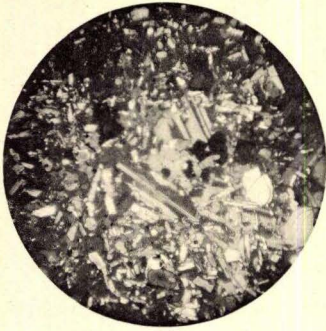

2.

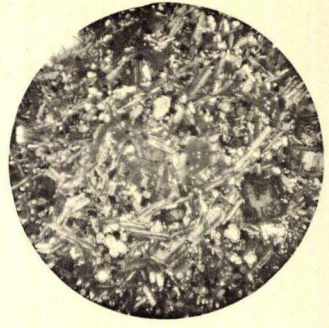

3.



1.



4.

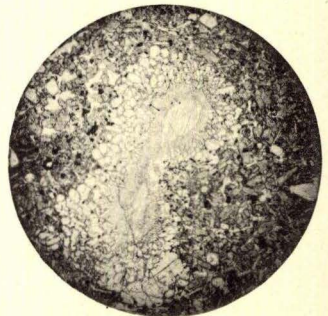

5.

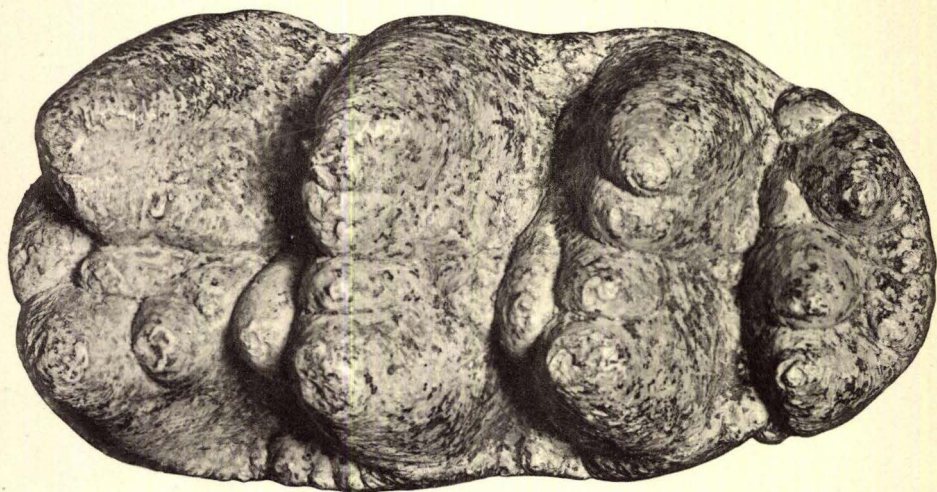

1.



2.

Mitteilungen

der

Grossherzoglich Hessischen

Centralstelle für die Landesstatistik.



32. Band.

Nr. 741—761.

Januar bis Dezember 1902.



Darmstadt 1902.

G. Jonghaus'sche Hofbuchhandlung, Verlag.

Inhalt.

	Seite
Aichungen und Prüfungen von Maassen, Gewichten etc. im Grossh. Hessen, nebst Angabe der dafür berechneten Gebühren, im Jahr 1901	209
Aktiengesellschaften siehe Einkommensteuerpflichtige Aktiengesellschaften.	
Anbauerhebung siehe Bodenbenutzung.	
Anzeigen	48, 192, 224, 304
Auflagen, indirekte, siehe Bierbrauerei, Branntweinbrennerei, Brücken, Salzbesteuerung, Tabakbau, Zölle, Prozesse.	
Augen-Heilanstalten siehe Heilanstalten.	
Ausfuhr siehe Einfuhr.	
Bergwerke, Salinen und Hütten im Grossh. Hessen im Jahr 1900	49
Berichtigung	304
Bettler u. Landstreicher im Grossh. Hessen, Bestrafungen im Jahr 1901	126
Bevölkerung der Gemeinden von mindestens 2000 Einwohnern im Grossh. Hessen am 1. Dezember 1900	26
Bevölkerung der Kreise im Grossh. Hessen nach Geschlecht u. 5 jährigen Altersklassen am 1. Dezember 1900	194
Bevölkerung des Grossh. Hessen nach der Staatsangehörigkeit am 1. Dezember 1900	34
Bevölkerung des Grossh. Hessen nach dem Geburtsort, Alter und Geschlecht am 1. Dezember 1900	299
Bevölkerung siehe auch Gemeinden.	
Bibliotheken siehe Hofbibliothek, Universitätsbibliothek.	
Bierbrauerei und Bierbesteuerung im Grossh. Hessen im Jahr 1901	225
Blindenanstalt zu Friedberg 1901/02	192
Bodenbenutzung, landwirthschaftliche, im Grossh. Hessen im Jahr 1901	94
Branntweinbrennerei und Branntweinbesteuerung im Grossh. Hessen im Betriebsjahr 1900/1901	167
Brücken, fliegende, bei Gernsheim und Oppenheim, Verkehr im Rechnungsjahr 1901/02	193
Bürgerschulen, höhere, siehe Höhere Bürgerschulen.	
Chemische Untersuchungen siehe Nahrungsmittel.	
Ehescheidungen siehe Geborene.	
Eheschliessungen siehe Geborene.	
Einfuhr und Ausfuhr des Grossh. Hessen über Bremen im Jahr 1901	305
Einkommensteuerpflichtige und Einkommensteuer in den Steuerkommissariats-Bezirken und den 7 bevölkertsten Gemeinden für das Jahr 1901/02	66, 76
Einkommensteuerpflichtige und Einkommensteuer in den Steuerkommissariats-Bezirken und den 7 bevölkertsten Gemeinden, sowie in den Städten Alzey und Friedberg für das Jahr 1902/03	228, 238

	Seite
Preise der gewöhnlichsten Verbrauchsgegenstände an 16 Orten des Grossh. Hessen im Monat August 1902	274
» » » » » September »	296
» » » » » Oktober »	316
» » » » » November »	334
» » » » » Jahresdurchschnitte aus den monatlichen Preisen im Jahr 1901	108
Preise (Durchschnitts-), jährliche, und verkaufte Fruchtquantitäten auf den Fruchtmärkten im Jahr 1901	97
Privatunterrichtsanstalten siehe Volksschulen etc.	
Progymnasien siehe Gymnasien.	
Prozesse, auf die Zölle und Steuern des Reichs, sowie auf die priva- tiven inneren indirekten Abgaben im Grossh. Hessen für das Rechnungsjahr 1901/1902 bezügliche	189
Prüfungen von Maassen etc. siehe Aichungen.	
Realgymnasien siehe Gymnasien etc.	
Realschulen siehe Gymnasien etc.	
Reichssteuern siehe Zölle.	
Rekruten siehe Schulbildung.	
Religion siehe Gemeinden.	
Rheinhäfen siehe Güterverkehr.	
Salinen siehe Bergwerke.	
Salzbesteuerung im Grossh. Hessen im Rechnungsjahr 1901/02	166
Schiffs- etc. Verkehr im Hafen bei Mainz im Jahr 1901	62
Schulbildung der im Ersatzjahr 1901/02 bei der Grossh. Hess. (25.) Division eingestellten Hessischen Unterthanen	161
Schulen, Schüler, siehe Landes-Universität, Technische Hochschule, Gymnasien etc., Höhere Bürgerschulen, Schullehrer-Seminarien, Lehrer- Präparanden-Anstalten, Volksschulen, Landwirtschaftliche Winter- schulen etc., Taubstummen-Anstalten, Blinden-Anstalt.	
Schullehrer-Seminarien zu Friedberg, Bensheim und Alzey, Lehrer- und Schülerbestand im Schuljahr Ostern 1901,02	213
Seminarien siehe Schullehrer-Seminarien.	
Stempelabgaben, im Jahr 1901 bei den Grossh. Kreisämtern zur Er- hebung gekommene	310
Stempelabgaben, im Jahr 1901 in den Städten Darmstadt, Offenbach, Giessen, Bingen, Alzey, Mainz und Worms zur Erhebung gekommene	312
Sterbfälle, Sterblichkeit, siehe Todesfälle, Geborene.	
Sterblichkeitsverhältnisse in den grösseren Gemeinden des Gross- herzogthums im Monat Dezember 1901	16
» » » » » Januar 1902	32
» » » » » Februar »	61
» » » » » März »	80
» » » » » April »	112
» » » » » Mai »	160
» » » » » Juni »	176
» » » » » Juli »	208
» » » » » August »	244
» » » » » September »	272
» » » » » Oktober »	298
» » » » » November »	320
Steuerkommissariate, dienstliche Arbeiten derselben im Jahr 1899/1900	322
» » » » » » » 1900/01	328
Steuern, indirekte, siehe Bierbrauerei, Branntweinbrennerei, Brücken, Salzbesteuerung, Tabakbau, Zölle, Prozesse.	
Steuervergütung siehe Bierbrauerei.	
Studierende siehe Landes-Universität, Technische Hochschule.	
Tabakbau im Grossh. Hessen im Erntejahr 1900/01	188

Taubstummen-Anstalten zu Bensheim und Friedberg im Schuljahr 1901/02	248
Technische Hochschule zu Darmstadt, Studierende und Hospitanten im Sommerhalbjahr 1901 und im Winterhalbjahr 1901/02	3
» » » » im Winterhalbjahr 1901/02 und im Sommerhalbjahr 1902	204
Telegraphenanstalten, Verkehr im Grossh. Hessen in den Jahren 1900 und 1901	179
Telegraphenverkehr, siehe Post- und Telegraphenverkehr.	
Todesfälle im Grossh. Hessen im Jahr 1900	52
» » » » » 1901	54
» » » » » in den Kreisen des Grossh. Hessen im Monat September 1901	14
» » » » » » » » » » Oktober »	15
» » » » » » » » » » November »	44
» » » » » » » » » » Dezember »	45
» » » » » » » » » » Januar 1902	92
» » » » » » » » » » Februar »	93
» » » » » » » » » » März »	130
» » » » » » » » » » April »	131
» » » » » » » » » » Mai »	206
» » » » » » » » » » Juni »	207
» » » » » » » » » » Juli »	270
» » » » » » » » » » August »	271
» » » » » » » » » » September »	318
» » » » » » » » » » Oktober »	319
» siehe auch Geborene.	
Universität siehe Landes-Universität.	
Universitätsbibliothek Giessen. Benutzung und Vermehrung derselben vom 1. April 1896 bis 31. März 1902	104
Unterrichts-Anstalten siehe Landes-Universität, Technische Hochschule, Gymnasien etc., Höhere Bürgerschulen, Schullehrer-Seminarien, Lehrer-Präparanden-Anstalten, Volksschulen, Landwirtschaftliche Winterschulen etc., Taubstummen-Anstalten, Blinden-Anstalt.	
Verbrauchs-Gegenstände siehe Preise, Nahrungsmittel.	
Verbrauchs-Steuern siehe Bierbrauerei, Branntweinbrennerei, Brücken, Salzbesteuerung, Tabakbau, Zölle, Prozesse.	
Viehzählung vom 1. Dezember 1900 im Grossh. Hessen: I. Viehstand am 1. Dezember 1900, Vergleichung mit den Ergebnissen der Zählungen von 1897 und 1892, Verhältniss des Viehstands zur Fläche und zur Bevölkerung	98
Viehzählung vom 1. Dezember 1900 im Grossh. Hessen: II. Verkaufswerth und Lebendgewicht	115
» » » » » III. Viehstand in den einzelnen Gemeinden und Gemarkungen, nebst Angabe der Bevölkerung und Fläche	132
Volksschulen, einfache und erweiterte, Fortbildungsschulen und Privatunterrichtsanstalten im Grossh. Hessen, Zahl, Lehrpersonal und Frequenz nach dem Stand im Frühjahr 1902	200
Volkszählung vom 1. Dezember 1900 siehe Bevölkerung, Haushaltungen, Gemeinden.	
Vorschulen der höheren Knabenschulen im Schuljahr 1901/02	266
Wanderlager. Betrieb derselben im Grossh. Hessen vom 1. April bis 31. Dezember 1900	2
Wasserstände, tägliche, zu Worms, Mainz, Bingen, Offenbach Wimpfen und Hirschhorn	
» » » » » im Juli, August und September 1901	29
» » » » » im Oktober, November u. Dezember »	60
» » » » » » Januar, Februar und März 1902	205
» » » » » » April, Mai und Juni 1902	295

VIII

	Seite
Wasserstände des Rheins zu Worms, Mainz und Bingen im Jahr 1901	33
Wasserstände des Rheins, Mains, Neckars und der Lahn im Jahr 1901	81
Weinbau und Weinernte im Grossh. Hessen im Jahr 1901	65
Winterschulen siehe landwirthschaftliche Winterschulen.	
Zölle und Reichssteuern, Einnahme-Schuldigkeiten im Grossh. Hessen und Vergütungen aus der Reichskasse für Kosten der Verwaltung im Rechnungsjahr 1901/02	289
Zölle siehe auch Prozesse.	
Zwangserziehung. Uebersicht über die im Grossh. Hessen seit In- krafttreten des Gesetzes vom 11. Juni 1887 bis 31. März 1901 in Zwangserziehung gegebenen Kinder und die Verpflegungskosten	24
» » * Dgl. seit Inkrafttreten des Gesetzes vom 11. Juni 1887 bis 31. März 1902	314

Mittheilungen

der

Grossherzoglich Hessischen

Centralstelle für die Landesstatistik.

Nr. 741.

Januar

1902.

Inhalt: Studirende auf der Universität Giessen im Winterhalbjahr 1901/02. — Wanderlager im Grossh. Hessen vom April bis Dez. 1900. — Studirende auf der Technischen Hochschule Darmstadt im Sommerhalbjahr 1901 u. im Winterhalbjahr 1901/02. — Errichtete u. gelöschte Hypotheken in den Prov. Starkenburg u. Oberhessent 1899/1900. — Haushaltungen im Grossh. Hessen am 1. Dez. 1900. — Benutzung der Hofbibliothek zu Darmstadt 1900. — Main-Neckar-Eisenbahn etc. Sept. u. Okt. 1901. — Preise der gewönl. Verbrauchsgegenst. Sept. 1901. — Todesfälle im Grossh. Hessen im Sept. u. Okt. 1901. — Sterblichkeitsverhältn. Dez. 1901.

Nr. 4775. Studirende auf der Landes-Universität zu Giessen im Winterhalbjahr 1901/02. *) a) nach Studienfächern.

Studienfächer.	Zahl der Studirenden.			Von der Gesamtzahl hatten					Neu immatrikulirte. **)	
	Hessen.	Nicht-Hessen.	Uebershaupt.	Reifezeugnisse von			Zeugnisse für das Fach.	Sonstige Zeugnisse.		
				Gymnas.	Realgymnas.	Oberrealsch.				
Evangelische Theologie	60	3	63	62	1	.	.	.	13	
Rechtswissenschaft	182	15	197	196	1	.	.	.	39	
Medicin	68	103	171	169	1	.	.	1	50	
Thierheilkunde	13	133	146	18	20	.	108	.	39	
Zahnheilkunde	6	5	11	.	1	.	10	.	3	
Kameralwissenschaft	3	1	4	1	3	.	.	.	1	
Forstwissenschaft	37	11	48	21	26	.	.	1	8	
Mathematik	54	6	60	22	30	8	.	.	10	
Naturwissenschaften	26	19	45	19	23	1	.	2	11	
Klassische Philologie	33	3	36	36	6	
Neuere Philologie	47	14	61	30	30	1	.	.	7	
Philosophie	1	15	16	12	.	1	.	3	6	
Geschichte	7	5	12	11	.	.	.	1	1	
Pharmacie	2	17	19	2	2	.	15	.	4	
Chemie	26	32	58	22	30	.	4	2	13	
Zusammen	565	382	947	621	168	11	137	10	211	
Ausser- dem	aufgenomm. Hospitantinnen* 2									
	nicht immatrikulirte Hörer 33									
	Hörerinnen 16									
	Gesamtzahl 998									

*) Vergl. Mittheil. Nr. 728, Juni 1901, S. 145.

**) Unter den neu Immatrikulirten waren: mit Reifezeugniss eines Gymnasiums 137, eines Realgymnasiums 25, einer Oberrealschule 5, mit Zeugniss für das betreffende Fach 37, mit sonstigen Zeugnissen 7.

b) nach Staaten und Fakultäten.

	Fakultäten.				Im Gesamten.
	Theo- logische.	Ju- ristische.	Medi- cinische.	Philo- sophische.	
1. Deutsche Staaten:	60	182	87	236	565
Hessen	1	11	166	76	254
Preussen	.	.	47	5	52
Bayern	.	.	1	3	4
Sachsen	.	.	2	2	4
Württemberg	.	2	9	3	14
Baden	.	.	.	1	1
Mecklenburg-Schwerin	.	.	1	.	1
Mecklenburg-Strelitz	.	.	1	.	1
Oldenburg	.	.	2	.	2
Sachsen-Weimar	.	.	3	.	3
Sachsen-Coburg u. Gotha	.	.	1	.	1
Braunschweig	.	.	.	1	1
Reuss jüngerer Linie	.	.	1	.	1
Waldeck	.	.	1	1	2
Hamburg	.	.	1	2	3
Lübeck	.	.	.	1	1
Elsass-Lothringen	1	1	.	3	5
2. Ausland:					
Oesterreich-Ungarn	1	1	1	6	9
Russland	.	.	2	7	9
Grossbritannien	.	.	.	2	2
Türkei	.	.	.	1	1
Niederlande	.	.	.	2	2
Schweden	.	.	.	1	1
Norwegen	.	.	.	1	1
Serbien	.	.	.	1	1
Nord-Amerika	.	.	2	2	4
Japan	.	.	1	1	2
Indien	.	.	.	1	1
Zusammen	63	197	328	359	947

**Nr. 4776. Betrieb der Wanderlager im Grossh.
Hessen vom 1. April bis 31. Dezember 1900.*)**

Kreise und Provinzen.	Zahl der Betriebs- fälle.	Dauer der einzelnen Betriebe.	Für die Besteuerung kommen in Ansatz.	Ertrag der Gewerbe- steuer.
		Tage.	Wochen.	
Bensheim	1	7	1	20
Darmstadt	2	1 à 7, 1 à 21	4	160
Heppenheim	1	7	1	20
Friedberg	2	7	2	40
Giessen	3	7	3	90
Mainz	2	1 à 14, 1 à 7	3	120
Zusammen	11			450

*) Vergl. Mittheil. Nr. 710, Aug. 1900, S. 165.

Nr. 4777. Studierende u. Hospitanten auf der Technischen Hochschule zu Darmstadt im Sommerhalbjahr 1901 und im Winterhalbjahr 1901/02. *)

Abteilungen für	Sommer 1901.			Winter 1901/02.			
	Stud.	Hosp.	Zus.	Stud.	Hosp.	Zus.	
1) Architektur	104	35	139	111	63	174	
2) Ingenieurwesen	201	14	215	215	17	232	
3) Maschinenbau	358	53	411	395	75	470	
4) Elektrotechnik	523	77	600	547	84	631	
5) Chemie {	Chemiker	54	4	58	55	7	62
	Elektrochemiker	62	9	71	59	7	66
	Pharmaceuten	20	.	20	21	.	21
6) Allgemeine Abtheilung	34	7	41	39	5	44	
Zusammen	1356	199	1555	1442	258	1700	
Ausserdem Theilnehmer an einzelnen Vorlesungen			49 ¹⁾			83 ²⁾	
Gesamtsumme			1604			1783	

Der Staatsangehörigkeit³⁾ nach gehören an:

	S.	W.		S.	W.
	1901.	1901/02.		1901.	1901/02.
a. dem Grossh. Hessen	416	477	Dänemark	1	2
b. andern deutsch. Staaten:			England	6	10
Anhalt	4	5	Frankreich	4	1
Baden	18	19	Italien	6	8
Bayern	127	141	Luxemburg	1	1
Braunschweig	2	3	Niederlande	15	18
Bremen	5	6	Norwegen	16	28
Elsass-Lothringen	30	31	Oesterreich-Ungarn	84	90
Hamburg	32	32	Rumänien	19	22
Mecklenburg-Schwerin	6	5	Russland	164	206
Mecklenburg-Strelitz	1	1	Schweden	16	17
Oldenburg	4	5	Schweiz	20	23
Preussen	502	512	Serbien	4	3
Reuss jüngerer Linie	—	1	Spanien	2	3
Sachsen	32	34	Türkei	1	2
Sachsen-Altenburg	5	4	Vereinigte Staaten von		
Sachsen-Coburg u. Gotha	3	7	Amerika	1	3
Sachsen-Meiningen	4	8	Argentinien	2	2
Sachsen-Weimar	6	6	Brasilien	1	—
Schwarzburg-Rudolstadt	1	3	Chile	1	—
Schwarzburg-Sondershaus	4	5	Kolumbien	1	—
Waldeck	3	5	Trinidad	2	—
Württemberg	19	20	Uruguay	1	1
	1224	1330	Ostindien	1	1
c. dem Auslande:			Australien	—	1
Belgien	1	2		380	453
Bulgarien	10	9	Summe	1604	1783

*) Vergl. Mittheil. Nr. 717 u. 718, Dez. 1900, S. 300.

1) Darunter 15 weibliche. — 2) Darunter 33 weibliche. — 3) Die Unterscheidung in den früheren Uebersichten bezieht sich auf das Geburtsland.

**Nr. 4778. Uebersicht der in den Provinzen Starkenburg
errichteten und**

Ordin.-Nr.	Amtsgerichte.	Freiwillige Hypotheken.				
		Einschreibungen.		Löschungen.		Mehr eingeschrieben als gelöscht.
		Anzahl.	Betrag. <i>M.</i>	Anzahl.	Betrag. <i>M.</i>	
I. Prov. Starkenburg.						
1	Darmstadt, Amtsger. I.	438	11 550 327,00	252	2 540 028,00	9 010 299,00
2	» » II.	245	1 004 850,00	193	591 174,00	413 676,00
3	Beerfelden	53	111 908,00	54	102 856,00	9 052,00
4	Fürth	100	432 628,00	78	229 044,00	203 584,00
5	Gernsheim	87	203 070,00	62	109 057,00	94 013,00
6	Gross-Gerau	314	1 316 053,00	201	432 020,00	884 033,00
7	Gross-Umstadt	143	447 848,00	140	200 899,00	246 949,00
8	Hirschhorn	43	229 782,00	24	60 856,00	168 926,00
9	Höchst	61	87 342,00	49	48 720,00	38 622,00
10	Langen	257	949 212,00	156	353 880,00	595 332,00
11	Lorsch	312	1 045 943,00	226	491 560,00	554 383,00
12	Michelstadt	93	254 555,00	98	183 167,00	71 388,00
13	Offenbach	616	7 105 775,00	324	2 648 286,00	4 457 489,00
14	Reinheim	62	234 669,00	55	139 377,00	95 292,00
15	Seligenstadt	180	544 987,00	127	219 791,00	325 196,00
16	Wald-Michelbach	39	69 845,00	52	56 061,00	13 784,00
17	Wimpfen	13	45 415,00	5	46 480,00	.
18	Zwingenberg	219	1 076 036,00	157	459 328,00	616 708,00
	Summe	3275	26 710 245,00	2253	8 912 584,00	17 798 726,00
	mehr eingeschrieben	1022	17 797 661,00	.	.	.
	mehr gelöscht
II. Prov. Oberhessen.						
1	Giessen	265	2 909 830,23	155	700 891,33	2 208 938,90
2	Alsfeld	40	110 025,00	50	57 838,00	52 187,00
3	Altenstadt	71	203 885,00	50	55 440,38	148 444,62
4	Bad-Nauheim	170	3 459 424,00	82	806 530,00	2 652 894,00
5	Büdingen	57	151 528,85	82	98 552,89	52 975,46
6	Butzbach	37	87 928,09	49	83 996,64	3 931,45
7	Friedberg	161	892 837,00	163	558 378,00	334 459,00
8	Grünberg	39	102 530,00	67	3 551 626,40	.
9	Herbstein	27	61 982,14	42	42 007,01	19 975,13
10	Homburg	26	96 245,00	48	75 743,79	20 501,21
11	Hungen	49	168 734,76	48	67 996,88	100 737,88
12	Laubach	32	63 902,00	20	27 748,52	36 153,48
13	Lauterbach	29	109 721,70	30	62 305,44	47 416,26
14	Lich	10	22 540,00	29	55 895,28	.
15	Nidda	76	258 874,00	79	78 075,37	180 798,63
16	Ortenberg	49	101 743,54	46	78 029,12	23 714,42
17	Schlitz	20	61 945,00	30	47 045,84	14 899,16
18	Schotten	39	77 337,89	49	51 334,96	26 002,93
19	Ulrichstein	25	36 052,00	40	30 660,40	5 391,60
20	Vilbel	163	902 750,53	123	438 029,74	464 720,79
	Summe	1385	9 879 816,23	1282	6 968 125,99	6 394 141,92
	mehr eingeschrieben	103	2 911 690,24	.	.	.
	mehr gelöscht
	Summe Starkenb.u.Oberh.	4660	36 590 061,23	3535	15 880 709,99	24 192 867,92
	mehr eingeschrieben	1125	20 709 351,24	.	.	.
	mehr gelöscht

*) Vergl. Mittheil. Nr. 703, März 1900, S. 58.

**und Oberhessen vom 1. Juli 1899 bis zum 30. Juni 1900
gelöschten Hypotheken.*)**

Gesetzliche Hypotheken und Cautionen.						
Mehr ge- löscht als ein- geschrieben. <i>M.</i>	Einschreibungen.		Löschungen.		Mehr einge- schrieben als gelöscht. <i>M.</i>	Mehr ge- löscht als ein- geschrieben. <i>M.</i>
	An- zahl.	Betrag.	An- zahl.	Betrag.		
		<i>M.</i>		<i>M.</i>		
.	55	466 736,00	49	248 301,00	218 435,00	.
.	52	176 542,00	51	82 129,00	94 413,00	.
.	9	6 049,00	7	6 251,00	.	202,00
.	32	49 738,00	33	33 268,00	16 470,00	.
.	35	28 293,00	38	21 628,00	6 665,00	.
.	37	72 165,00	44	54 509,00	17 656,00	.
.	76	65 784,00	101	61 833,00	3 951,00	.
.	5	3 937,00	10	31 377,00	.	27 440,00
.	12	3 749,00	31	12 503,00	.	8 754,00
.	61	27 954,00	60	47 831,00	.	19 877,00
.	74	56 048,00	114	124 807,00	.	68 759,00
.	22	64 482,00	66	70 971,00	.	6 489,00
.	58	687 336,00	59	483 032,00	204 304,00	.
.	34	72 456,00	31	31 668,00	40 788,00	.
.	55	73 577,00	53	79 404,00	.	5 827,00
.	12	27 004,00	24	17 609,00	9 395,00	.
1 065,00	1	8 875,00	5	27 320,00	.	18 445,00
.	82	68 707,00	64	103 054,00	.	34 347,00
1 065,00	712	1 959 432,00	840	1 537 495,00	612 077,00	190 140,00
.	.	421 937,00
.	.	.	128	.	.	.
.	44	155 886,56	40	47 027,84	108 858,72	.
.	53	72 564,00	36	43 462,00	29 102,00	.
.	17	11 776,46	15	33 481,93	.	21 705,47
.	52	47 798,00	43	24 334,00	23 464,00	.
.	49	32 289,26	39	28 233,00	4 056,26	.
.	11	173 778,63	18	95 647,82	78 130,81	.
.	51	112 998,26	46	119 298,09	.	6 299,83
3 449 096,40	29	132 220,00	56	490 261,95	.	358 041,95
.	17	40 684,46	21	11 796,67	28 887,79	.
.	30	20 586,31	28	22 708,65	.	2 122,34
.	14	52 992,72	19	42 942,32	10 050,40	.
.	6	1 783,67	12	4 528,94	.	2 745,27
.	5	49 067,03	14	60 351,78	.	11 284,75
33 355,28	6	24 369,78	7	21 215,77	3 154,01	.
.	53	59 331,95	48	45 811,09	13 520,86	.
.	44	54 234,88	36	19 309,78	34 925,10	.
.	.	.	6	4 134,87	.	4 134,87
.	17	6 742,70	34	20 448,67	.	13 705,97
.	15	55 858,69	23	66 344,53	.	10 485,84
.	44	96 098,21	31	84 084,19	12 014,02	.
3 482 451,68	557	1 201 061,57	572	1 285 423,89	346 163,97	430 526,29
.	.	.	15	84 362,32	.	.
3 483 516,68	1269	3 160 493,57	1412	2 822 918,89	958 240,97	620 666,29
.	.	337 574,68
.	.	.	143	.	.	.

Nr. 4779: Die Haushaltungen im Grossh. Hessen

Kreise und Provinzen.	Haushaltungen						Unter den			
	von		gewöhnliche		andere (An- stalten etc. ¹⁾)		Zahl der Haushaltungen.	2 Personen.		
	männl.	weibl.	Zahl.	Personen.	Zahl.	Personen.		Darunter		
								Einzel- lebenden.	Familien- angehörige.	Dienstboten für häusliche Dienste.
Prov. Starkenburg.	1.	2.	3.	4.	5.	6.	7.			
Darmstadt	523	1290	23030	104929	103	6199	3723	7003	319	124
Bensheim	389	578	11408	54472	33	477	1596	3140	26	26
Dieburg	296	595	11234	53787	62	700	1542	3051	12	21
Erbach	306	494	8997	45309	52	474	1136	2253	9	10
Gross-Gerau	229	336	9856	48821	18	1412	1132	2253	9	2
Heppenheim	312	514	9108	45588	16	669	1310	2596	17	7
Offenbach	452	690	24588	117770	140	1901	3203	6334	28	44
zusammen	2507	4497	98221	470676	424	11832	13642	26630	420	234
Prov. Oberhessen.										
Giessen	370	641	16035	78163	56	2742	1882	3640	55	69
Alsfeld	154	344	7023	35628	27	154	773	1510	21	15
Büdingen	193	340	7877	38387	24	112	960	1900	13	7
Friedberg	348	613	13972	66674	79	2038	1890	3704	45	31
Lauterbach	125	311	5405	28241	30	131	564	1107	8	13
Schotten	177	256	5477	25833	13	72	734	1446	10	12
zusammen	1367	2505	55789	272926	229	5249	6803	13307	152	147
Prov. Rheinhessen.										
Mainz	757	1377	27600	125137	270	11089	4512	8595	254	175
Alzey	236	369	8270	38946	24	194	1174	2298	23	27
Bingen	250	327	8194	39132	79	748	1120	2179	40	21
Oppenheim	326	494	9874	45478	24	81	1562	3064	29	31
Worms	486	671	17219	79971	46	2265	2629	5142	78	38
zusammen	2055	3238	71157	328664	443	14377	10997	21278	424	292
Grossh. Hessen	5929	10240	225167	1072266	1096	31458	31442	61215	2)996	673
Städte mit mehr als 10 000 Einwohnern.										
Darmstadt mit Bess.	341	955	14666	65343	86	5742	2589	4758	311	109
Offenbach	202	341	10434	48537	50	1388	1479	2900	22	36
Giessen	128	247	4768	22564	32	2552	687	1278	36	60
Mainz mit Zahlbach	472	944	16676	73333	245	9502	2955	5513	237	160
Worms mit Hochheim, Neuhausen u. Pfiff- ligheim	166	249	8008	38075	29	2215	1169	2264	43	31

*) Vergl. Mittheil. Nr. 631, Dez. 1896, S. 338.

1) Gesammtheit solcher Personen, die unter besonderer Oberleitung in Wohnung und Kost milienangehörige, welche in der vorhergehenden Spalte nicht mitgezählt sind. —

nach der Volkszählung vom 1. Dezember 1900.*)

gewöhnlichen Haushaltungen (Spalte 3/4) waren solche mit

3 Personen.				4 Personen.				5 Personen.				6 u. mehr Personen.			
Darunter				Darunter				Darunter				Darunter			
Zahl der Haushaltungen.	Familienangehörige.	Dienstboten für häusliche Dienste.	andere Personen.	Zahl der Haushaltungen.	Familienangehörige.	Dienstboten für häusliche Dienste.	andere Personen.	Zahl der Haushaltungen.	Familienangehörige.	Dienstboten für häusliche Dienste.	andere Personen.	Zahl der Haushaltungen.	Familienangehörige.	Dienstboten für häusliche Dienste.	andere Personen.
11.	12.	13.	14.	15.	16.	17.	18.	19.	20.	21.	22.	23.	24.	25.	26.
4563	12560	690	439	4681	17030	848	846	3630	16351	864	935	6433	39677	3875	3368
2082	6041	120	85	2105	8110	152	158	1853	8871	187	207	3772	25551	862	936
1972	5738	66	112	2100	8090	159	151	1922	9158	271	181	3698	24504	1415	858
1459	4246	54	77	1504	5799	112	105	1454	6967	192	111	3444	23205	1476	693
1629	4804	59	24	1874	7291	141	64	1738	8430	171	89	3483	23857	906	721
1489	4381	43	43	1554	6081	81	54	1370	6687	107	56	3385	24392	720	323
4460	12805	190	385	4832	18160	309	859	4186	19531	351	1048	7907	52074	1312	4340
17634	50575	1222	1165	18650	70561	1802	2237	16153	75995	2143	2627	32122	213 260	10566	11239
2698	7652	232	210	3103	11793	309	310	2909	13749	424	372	5443	36076	1581	1691
1055	3049	72	44	1237	4699	147	102	1277	5971	278	136	2681	17346	1633	605
1270	3710	60	40	1540	5971	120	69	1475	7052	213	110	2632	17345	1198	579
2478	7084	184	166	2799	10640	302	254	2357	11115	386	284	4448	28462	2124	1893
749	2177	43	27	911	3467	114	63	917	4310	188	87	2264	14903	1098	636
908	2625	66	33	1080	4127	117	76	1024	4863	164	93	1731	11229	582	390
9158	26297	657	520	10670	40697	1109	874	9959	47060	1653	1082	19199	125 361	8216	5794
5634	15550	732	620	5367	19719	843	906	4441	20206	931	1068	7646	48911	2657	3970
1562	4492	132	62	1580	5936	240	144	1348	6249	352	139	2606	16969	1287	596
1473	4276	78	65	1576	5999	195	110	1378	6557	174	159	2647	17531	699	1049
1784	5127	130	95	1914	7291	239	126	1690	8004	317	129	2924	19303	983	610
3262	9401	238	147	3374	12761	398	337	2837	13263	511	411	5117	33258	1843	2145
13715	38846	1310	989	13811	51706	1915	1623	11694	54279	2285	1906	20940	135 972	7469	8370
40527	115 718	³⁾ 3189	2674	43131	162 964	⁴⁾ 4826	4734	37806	177 334	⁵⁾ 6081	5615	72261	474 593	⁶⁾ 26 251	25403
3089	8247	637	383	2975	10417	770	713	2233	9607	747	811	3780	21666	3339	2828
2020	5659	133	268	2136	7736	214	594	1732	7679	227	754	3067	18543	704	3068
901	2388	115	164	931	3275	191	258	780	3357	235	308	1469	8474	925	1464
3581	9531	646	563	3287	11580	735	831	2690	11738	761	946	4163	24803	2130	3145
1454	4119	126	117	1555	5741	183	296	1296	5901	228	351	2534	15942	848	1883

sind (Gasthofsfremde, kasernierte Soldaten, Kranke, Gefangene etc.) — ²⁾ Darunter 10 Fa-
³⁾ Dgl. 20. — ⁴⁾ Dgl. 60. — ⁵⁾ Dgl. 36. — ⁶⁾ Dgl. 96.

Nr. 4780. **Benutzung der Grossh. Hofbibliothek zu Darmstadt im Jahr 1900.*)**

I. Benutzung im Lesesaal der Bibliothek.

(Nach Monaten geordnet.)

Im Monat	Zahl der			
	Arbeits- tage.	Arbeits- stunden.	Benutzer.	Bände. ¹⁾
Januar	25	146	791	4169
Februar ²⁾	24	134	597	3769
März	27	152	691	3288
April	23	130	635	2822
Mai ²⁾	25	142	570	3750
Juni ²⁾	24	134	495	2490
Juli ²⁾	20	114	413	2176
August	26	150	754	4653
September ²⁾	24	134	572	5202
Oktober	27	154	630	3117
November ²⁾	25	142	616	2125
Dezember	24	134	554	2092
Im ganzen Jahr	294	1666	7318	39653

II. Benutzung ausserhalb der Bibliothek.

I. In Darmstadt.

(Nach Monaten geordnet.)

Im Monat	Zahl der		
	Bestelltermine.	Entleiher.	Bände.
Januar	73	376	903
Februar	67	295	653
März	76	354	826
April	65	279	638
Mai	71	270	651
Juni	67	260	596
Juli	57	201	520
August	75	315	833
September	67	279	714
Oktober	77	303	737
November	71	324	871
Dezember	67	320	805
Im ganzen Jahr	833	3576	8747

Summe der Benutzung innerhalb und ausserhalb der Bibliothek in Darmstadt: 10 894 Benutzer und Entleiher 48 400 Bände.

*) Vergl. Mittheil. Nr. 709, Juli 1900, S. 153.

1)) Bei der Zählung der benutzten Bände sind sowohl die einmal, als auch die wiederholt benutzten in Rechnung gezogen, dagegen die Bände der im Lesesaal aufgestellten Handbibliothek, welche fortwährend durch Aufnahme neu erschienener Bände und Werke ergänzt wird, nicht berücksichtigt worden.

2)) Die Bibliothek war am 27. Februar Nachm., 28. Mai, 25. Juni, 9.—14. Juli, 20. September und 12. November geschlossen.

2. An anderen Orten des Grossherzogthums.

(Im ganzen Jahr.)

Provinz	Zahl der		
	Orte.*)	Entleiher.	Bände.
Starkenburg	71 (5)	526	1790
Oberhessen	36 (8)	401	1456
Rheinhesseu	25 (5)	222	665
Im Grossherzogthum	132 (18)	1149	3911

Summe der Benutzung ausserhalb der Bibliothek im Grossherzogthum:
an 133 Orten 4725 Entleiher, 12 658 Bände.

Summe der Benutzung innerhalb und ausserhalb der Bibliothek im
Grossherzogthum: 12 043 Benutzer und Entleiher, 52 311 Bände.

3. An Orten ausserhalb des Grossherzogthums
im Deutschen Reiche.

(Im ganzen Jahr.)

Name des Staates.	Zahl der		
	Orte.*)	Entleiher.	Bände.
Königreich Preussen:			
Provinz Ostpreussen	1	1	5
» Brandenburg	2 (1)	5	18
» Sachsen	1	1	7
» Hannover	1	1	1
» Hessen-Nassau	5 (1)	70	263
» Rheinland	3	4	10
Königreich Preussen insgesamt	13 (2)	82	304
» Bayern	3 (1)	5	19
» Sachsen	2	17	144
» Württemberg	1	5	10
Grossherzogthum Baden	2	5	35
Herzogthum Sachsen-Coburg u. Gotha	2	3	6
Fürstenthum Waldeck	1 (1)	1	5
Reichslande Elsass-Lothringen	1	2	4
Insgesamt im Deutschen Reiche	25 (4)	120	527

Summe der Benutzung ausserhalb der Bibliothek im Deutschen Reiche
einschliesslich des Grossherzogthums: an 158 Orten 4845 Entleiher,
13 185 Bände.

Summe der Benutzung innerhalb und ausserhalb der Bibliothek im
Deutschen Reiche einschliesslich des Grossherzogthums: 12 163 Benutzer
und Entleiher, 52 838 Bände.

*) Die Ziffern in Klammern geben die Zahl der neu hinzugekommenen
Orte an, nach denen in den Jahren 1887—1899 Bücher nicht aus-
geliehen, bezw. der auswärtigen Anstalten (s. folg. S.), aus denen
in diesen Jahren solche nicht bezogen worden sind.

4. An Orten ausserhalb des Deutschen Reiches.

(Im ganzen Jahr.)

Name des Staates.	Zahl der		
	Orte.*)	Entleiher.	Bände.
Belgien	2 (1)	2	5
Oesterreich-Ungarn	1	2	15
Insgesamt im Ausland	3 (1)	4	20

Gesamtsumme der Benutzung der Hofbibliothek angehöriger Werke ausserhalb der Bibliothek: an 161 Orten 4849 Entleiher, 13 205 Bände.

Gesamtsumme der gleichen Benutzung innerhalb und ausserhalb der Bibliothek: 12 167 Benutzer und Entleiher, 52 858 Bände.

III. Bezug aus auswärtigen Bibliotheken und Archiven.

(Im ganzen Jahr.)

Name des Staates.	Zahl der		
	auswärtigen Anstalten.*)"	Benutzer.	Bände.**)
Grossherzogthum Hessen	2	66	149
Königreich Preussen	11 (5)	26	102
» Bayern	2	3	10
» Württemberg	1	5	7
Grossherzogthum Baden	1	2	14
Reichslande Elsass-Lothringen	1	6	30
Niederlande	1 (1)	2	3
Summe des Bezugs von auswärts	19 (6)	110	315

Gesamt-Uebersicht der Benutzung im Jahr 1900.

Arten der Benutzung.	Zahl der	
	Benutzer und Entleiher.	Bände.
I. Benutzung im Lesesaal	7318	39653
II. Benutzung ausserhalb der Bibliothek	4849	13205
III. Bezug aus auswärtigen Anstalten	110	315
Gesamtsumme der Benutzung	12277	53173

*) Siehe Anmerkung S. 9.

**) Ausserdem 9 einzelne Karten.

Nr. 4781. Vorläufige Ergebnisse des Betriebs der Main-Neckar-Eisenbahn und der an dieselbe anschliessenden Hess. Nebenbahnen im Sept. 1901.

	Main-Neckar-Eisenbahn.	Nebenbahnen		
		Eberstadt-Pfungstadt.	Bickenbach-Seeheim.	Weinheim-Fürth.
Betriebslänge der Bahn	km 97,28*)	km 1,89	km 4,50	km 16,30
Einnahme aus	<i>M.</i>	<i>M.</i>	<i>M.</i>	<i>M.</i>
Personen- u. Gepäck-Verk.	469 354	1 889	2 429	9 177
gegen 1900	+ 22 346	+ 99	+ 100	+ 1 000
pro Kilometer	4 937	999	540	563
gegen 1900	+ 235	+ 52	+ 22	+ 61
Güterverkehr	272 308	3 124	469	12 030
gegen 1900	- 17 141	+ 777	+ 117	+ 2 992
pro Kilometer	2 845	1 653	104	738
gegen 1900	- 179	+ 411	+ 26	+ 184
Sonstige Quellen	95 480	1 309	423	566
gegen 1900	+ 35 780	+ 453	- 257	- 29
pro Kilometer	981	693	94	35
gegen 1900	+ 367	+ 240	- 57	- 2
Summe	837 142	6 322	3 321	21 773
gegen 1900	+ 40 985	+ 1 329	- 40	+ 3 963
pro Kilometer	8 605	3 345	738	1 336
gegen 1900	+ 421	+ 703	- 9	+ 243

*) Für den Personen- und Gepäck-Verkehr kommt nur eine Bahnlänge von 95,06 km, für den Güterverkehr von 95,73 km in Betracht.

Nr. 4782. Vorläufige Ergebnisse des Betriebs der Main-Neckar-Eisenbahn und der an dieselbe anschliessenden Hess. Nebenbahnen im Okt. 1901.

	Main-Neckar-Eisenbahn.	Nebenbahnen		
		Eberstadt-Pfungstadt.	Bickenbach-Seeheim.	Weinheim-Fürth.
Betriebslänge der Bahn	km 97,28*)	km 1,89	km 4,50	km 16,30
Einnahme aus	<i>M.</i>	<i>M.</i>	<i>M.</i>	<i>M.</i>
Personen- u. Gepäck-Verk.	380 961	1 753	1 953	8 812
gegen 1900	+ 14 071	+ 141	+ 95	+ 1 726
pro Kilometer	4 008	928	434	541
gegen 1900	+ 148	+ 75	+ 21	+ 106
Güterverkehr	321 929	2 790	418	10 740
gegen 1900	- 108	+ 61	+ 8	+ 292
pro Kilometer	3 363	1 476	93	659
gegen 1900	- 1	+ 32	+ 2	+ 15
Sonstige Quellen	45 156	60	40	102
gegen 1900	- 108 844	+ 40	-	- 8
pro Kilometer	465	31	9	6
gegen 1900	- 1 118	+ 21	-	- 1
Summe	748 046	4 603	2 411	19 654
gegen 1900	- 94 881	+ 242	+ 103	+ 1 950
pro Kilometer	7 690	2 435	536	1 206
gegen 1900	- 975	+ 128	+ 23	+ 120

*) Für den Personen- und Gepäck-Verkehr kommt nur eine Bahnlänge von 95,06 km, für den Güterverkehr von 95,73 km in Betracht.

Nr. 4783. Preise der gewöhnlichsten Verbrauchsgegenstände

Orte.	Weizen.			Roggen.			Gerste.			Hafer.			Heu.	
	Preis per													
	höchst.	niedgst.	Mittel.	höchst.	niedgst.	Mittel.	höchst.	niedgst.	Mittel.	höchst.	niedgst.	Mittel.	höchst.	niedgst.
	M.	M.	M.	M.	M.	M.	M.	M.	M.	M.	M.	M.	M.	M.
Darmstadt	18,00	15,50	16,75	14,00	13,50	13,75	17,00	13,00	15,00	16,50	14,00	15,25	10,00	8,00
Bensheim	17,50	16,50	17,00	14,00	14,00	14,00	15,50	15,50	15,50	16,00	16,00	16,00	10,00	10,00
Dieburg	17,00	16,00	16,50	14,00	13,60	13,83	18,00	17,00	17,50	14,00	13,60	13,88	8,00	6,60
Erbach	17,00	17,00	17,00	14,00	14,00	14,00	14,00	14,00	14,00	13,00	13,00	13,00	10,00	10,00
Offenbach	18,75	16,50	17,41	15,50	14,50	14,88	18,00	15,50	16,41	16,50	14,00	15,50	9,00	8,50
Giessen	17,00	16,00	16,64	14,50	14,50	14,50	18,00	14,00	15,75	16,00	13,50	15,25	10,20	9,00
Alsfeld	16,50	16,50	16,50	18,00	14,25	16,00	15,00	15,00	15,00	13,00	13,00	13,00	7,00	7,00
Büdingen	15,50	15,50	15,50	14,00	14,00	14,00	15,50	15,50	15,50	13,50	13,50	13,50	6,50	6,50
Butzbach	17,00	16,50	16,67	16,00	15,00	15,33	16,50	16,00	16,25	17,00	15,00	16,17	11,00	11,00
Friedberg	16,50	15,75	16,00	14,00	13,00	13,33	16,00	14,50	15,17	14,00	13,00	13,50	9,00	8,00
Lauterbach	15,00	15,00	15,00	20,00	15,00	17,50	16,00	16,00	16,00	13,50	13,00	13,25	9,00	9,00
Schotten	16,00	16,00	16,00	14,00	14,00	14,00	13,00	13,00	13,00	13,00	13,00	13,00	8,00	8,00
Mainz	17,40	16,25	16,84	14,15	13,40	13,82	16,00	15,00	15,44	15,10	14,00	14,50	9,50	8,40
Alzey	17,00	16,40	16,71	13,75	13,25	13,52	16,00	14,50	15,19	17,50	15,00	16,75	9,50	8,50
Bingen	17,00	16,00	16,38	14,00	13,00	13,40	17,00	14,50	15,50	18,00	13,75	15,84	9,00	8,00
Worms	17,25	15,50	16,38	13,75	13,25	13,50	16,75	15,00	15,88	15,50	14,00	14,75	8,67	6,83
Summe			263,28			229,36			247,12			233,09		
Mittelpreis			16,46			14,34			15,45			14,57		

Orte.	Ochsenfl.		Kuh- od. Rindfl.		Kalbf.		Hammelfl.		Schaffl.		Schweinefl.		Weissmehl.		
	Preis per														
	mit	ohne	mit	ohne	mit	ohne	mit	ohne	mit	ohne	mit	ohne	höchst.	niedgst.	Mittel.
	Beilage.		Beilage.		Beilage.		Beilage.		Beilage.		Beilage.		höchst.	niedgst.	Mittel.
M.	M.	M.	M.	M.	M.	M.	M.	M.	M.	M.	M.	M.	M.	M.	
Darmstadt	1,52	2,00	1,40	1,60	1,52	1,72	1,40	1,60	.	.	1,48	1,60	0,42	0,34	0,38
Bensheim	1,40	.	1,20	.	1,40	.	1,40	.	1,20	.	1,20	.	0,50	0,46	0,48
Dieburg	.	.	1,20	.	1,28	1,40	.	0,38	0,32	0,35
Erbach	1,40	.	1,28	.	1,40	.	1,32	.	1,28	.	1,40	.	0,27	0,25	0,26
Offenbach	1,40	1,60	1,20	1,36	1,40	2,20	1,20	1,50	0,80	1,20	1,70	2,00	0,40	0,36	0,38
Giessen	1,40	1,60	1,26	1,40	1,28	1,34	1,20	1,40	1,10	1,20	1,30	1,60	0,40	0,36	0,38
Alsfeld	1,30	.	1,20	.	1,40	1,20	.	0,28	0,26	0,27
Büdingen	1,32	.	1,20	.	1,32	.	1,12	.	.	.	1,30	.	0,36	0,32	0,34
Butzbach	1,44	.	1,28	.	1,32	.	1,20	.	.	.	1,32	.	0,36	0,30	0,33
Friedberg	1,44	.	1,28	.	1,28	.	1,30	.	1,00	.	1,12	.	0,28	0,26	0,27
Lauterbach	1,28	.	1,28	.	1,20	.	1,12	.	.	.	1,30	.	0,30	0,28	0,29
Schotten	.	.	1,28	.	1,20	.	1,20	.	.	.	1,28	.	0,30	0,24	0,27
Mainz	1,44	1,70	1,25	1,35	1,50	1,60	0,93	1,30	.	.	1,40	1,80	0,40	0,26	0,33
Alzey	1,32	1,65	1,32	1,65	1,40	1,80	1,32	1,65	.	.	1,40	1,80	0,38	0,30	0,34
Bingen	1,50	1,60	1,30	1,40	1,40	1,60	1,40	1,50	.	.	1,60	1,80	0,52	0,50	0,51
Worms	1,40	1,70	1,28	1,70	1,52	2,00	1,44	1,72	.	.	1,52	1,72	0,38	0,34	0,36
Summe	19,56	11,85	20,21	10,46	21,82	12,26	17,55	10,67	5,38	2,40	21,92	12,32			5,54
Mittelpreis	1,40	1,69	1,26	1,49	1,36	1,75	1,25	1,52	1,08	1,20	1,37	1,76			0,35

an 16 Orten des Grossh. Hessen im September 1901.

Stroh.			Kartoffeln.			Erbsen.			Bohnen.			Linsen.			
Doppelzentner.															
Mittel-	höchst.	niedgst.	Mittel-	höchst.	niedgst.	Mittel-	höchst.	niedgst.	Mittel-	höchst.	niedgst.	Mittel-	höchst.	niedgst.	Mittel-
M.	M.	M.	M.	M.	M.	M.	M.	M.	M.	M.	M.	M.	M.	M.	M.
9,00	8,00	4,50	6,25	8,00	5,00	6,28	35,00	20,00	27,50	27,00	20,00	23,50	35,00	20,00	27,50
10,00	7,00	7,00	7,00	4,50	4,00	4,25	36,00	27,00	31,50	36,00	25,00	30,50	46,00	31,00	38,50
7,10	5,60	5,40	5,50	4,00	3,80	3,90	28,00	24,00	26,00	32,00	30,00	31,00	36,00	32,00	34,00
10,00	6,00	6,00	6,00	4,50	4,50	4,50	30,00	30,00	30,00	30,00	30,00	30,00	40,00	40,00	40,00
8,75	7,50	6,75	6,94	6,00	5,00	5,47	40,00	32,00	36,00	28,00	24,00	26,00	44,00	24,00	34,00
9,80	8,00	6,50	7,25	8,00	4,00	5,64	30,00	26,00	28,33	33,00	29,00	31,28	40,00	37,00	38,50
7,00	4,00	4,00	4,00	4,00	2,90	3,80	16,00	16,00	16,00	28,00	28,00	28,00	32,00	32,00	32,00
6,50	6,00	6,00	6,00	3,00	3,00	3,00	22,00	22,00	22,00	24,00	24,00	24,00	24,00	24,00	24,00
11,00	9,00	8,00	8,17	5,00	4,00	4,67	29,00	28,00	28,50	28,00	26,00	27,00	32,00	30,00	31,00
8,50	8,00	6,00	7,00	3,50	2,50	3,00	36,00	30,00	33,00	40,00	24,00	32,00	30,00	22,00	26,00
9,00	6,00	6,00	6,00	3,50	3,00	3,25	18,00	16,00	17,00				30,00	30,00	30,00
8,00	6,00	6,00	6,00	3,00	3,00	3,00	16,00	16,00	16,00	24,00	24,00	24,00	26,00	26,00	26,00
9,03	7,20	6,00	6,48	6,50	4,50	5,31	26,00	22,00	24,83	25,75	19,00	21,58	35,00	22,00	30,22
9,00	6,50	5,00	5,88	7,00	5,00	5,94	28,00	22,00	25,00	29,00	25,00	27,00	42,00	25,00	33,50
8,50	7,00	5,00	5,83	7,00	5,00	5,88	36,00	24,00	28,00	28,00	24,00	25,75	40,00	18,00	27,13
7,75	6,83	4,53	5,68	7,00	4,50	5,64	31,00	26,75	28,88	27,50	24,50	26,00	44,00	37,00	40,50
138,93			99,93			73,53			418,54			407,61			512,85
8,68			6,25			4,60			26 16			27,17			32,05

Roggenmehl.			Brod.			Butter.			Milch.			Eier.			Kaffee, gebrannte Bohnen per kg	Petroleum per Liter.	Steinkohlen per Doppelzentner.	Braunkohlen per 1000 Stücl.	Torf per 1000 Stücl.
Kilogramm.									per Liter.			per 10 Stück.							
höchst.	niedgst.	Mittel-	Gemischtt. Brod.	Roggen-Brod.	höchst.	niedgst.	Mittel-	höchst.	niedgst.	Mittel-	höchst.	niedgst.	Mittel-						
M.	M.	M.	M.	M.	M.	M.	M.	M.	M.	M.	M.	M.	M.						
0,28	0,23	0,26	0,28	0,24	2,60	2,20	2,41	0,20	0,16	0,18	0,60	0,55	0,58	2,50	0,20	2,80	.	3,50	
0,26	0,22	0,24	0,23	0,23	2,40	2,20	2,30	0,18	0,16	0,17	0,80	0,60	0,70	2,80	0,22	2,80	.	.	
0,26	0,23	0,25	0,22	0,20	2,40	2,30	2,35	0,18	0,17	0,18	0,70	0,60	0,67	3,60	0,22	3,30	.	.	
0,25	0,21	0,23	0,24	0,20	2,20	2,20	2,20	0,17	0,17	0,17	0,70	0,70	0,70	2,40	0,22	2,60	.	.	
0,32	0,28	0,30	0,27	0,24	2,30	2,00	2,13	0,24	0,18	0,21	0,80	0,50	0,65	2,80	0,20	2,80	.	.	
0,34	0,32	0,33	0,24	0,21	2,60	2,10	2,36	0,18	0,18	0,18	0,80	0,70	0,71	3,40	0,20	2,10	1,50	.	
0,24	0,22	0,23	0,22	0,22	2,20	2,20	2,20	0,14	0,14	0,14	0,70	0,70	0,70	3,00	0,20	2,60	2,00	.	
0,24	0,22	0,23	0,25	0,23	2,20	2,20	2,20	0,16	0,16	0,16	0,70	0,70	0,70	3,60	0,22	3,10	0,90	.	
0,22	0,20	0,21	0,27	0,24	2,60	2,60	2,60	0,15	0,15	0,15	1,00	1,00	1,00	3,20	0,22	2,80	1,80	.	
0,24	0,24	0,24	0,25	0,24	2,60	2,40	2,50	0,18	0,18	0,18	0,90	0,90	0,90	3,40	0,22	3,20	.	.	
0,25	0,23	0,24	0,33	0,22	2,40	2,40	2,40	0,16	0,16	0,16	0,70	0,70	0,70	3,00	0,24	2,50	.	.	
0,24	0,22	0,23	0,21	0,20	1,80	1,80	1,80	0,14	0,14	0,14	0,60	0,60	0,60	2,60	0,20	2,60	.	.	
0,28	0,23	0,26	0,29	0,27	2,20	1,50	1,86	0,20	0,18	0,19	0,64	0,50	0,57	2,20	0,18	2,28	.	.	
0,23	0,20	0,22	0,32	0,24	2,40	2,10	2,25	0,18	0,18	0,18	0,85	0,80	0,83	2,90	0,20	2,50	.	.	
0,26	0,24	0,25	0,25	0,24	2,60	2,00	2,30	0,20	0,16	0,19	0,90	0,50	0,68	2,60	0,20	2,00	.	.	
0,30	0,26	0,28	0,27	0,25	2,80	2,00	2,38	0,20	0,14	0,17	1,00	0,50	0,77	2,83	0,19	1,86	.	.	
			4,00	4,14	3,67		36,24			2,75		11,46	46,83	3,33	41,84	6,20	3,50		
			0,25	0,26	0,23		2,27			0,17		0,72	2,93	0,21	2,62	1,55	3,50		

Nr. 4784. Monatliche Uebersichten über die Todesfälle in den Kreisen des Grossherzogthums Hessen,
September 1901.

Kreise und Provinzen.	Gesamtzahl der Ver- storbenen excl. Todt- geborene.	Alter der Verstorbenen				Masern und Rötheln.	Scharlach.	Rose (Erysipelas).	Diphtheritis.	Croup.	Keuchhusten.	Abdominaltyphus.	Syphilis.	Kindbettfieber.	And. Folgen der Geburt (Fehlgeb.) od. d. Kindbetts.	Tuberculose der Lungen, Lungenschwindsucht.	Tuberculose anderer Organe.	Groupöse Lungenentzündung. Sonst. entzündl. Krankh. der Athmungsorgane.	Apoplexia cerebri (Schlagfluss).	Acute und chronische Erkrankungen d. Herzens, Darmkatarrh u. Brech- durchfall.	Atrophie der Kinder.	Angeb. Lebensschwäche und Bildungsfehler.	Neubildungen.	Alterskrankheiten.	Sonst. benannte Krank- heiten.	Nicht angegeb. Krankh. und Todesursachen.	Gewaltsamer Tod.			
		unter 1 Jahr.	von über 1 bis 15 Jahre.	von über 15 bis 60 Jahre.	über 60 Jahre.																									
Darmstadt	123	40	12	37	34	.	1	1	16	7	3	1	10	3	15	10	3	11	7	7	22	5	4	
Bensheim	88	48	10	12	18	3	.	.	1	1	2	.	1	.	7	7	1	6	.	3	15	10	3	11	7	7	15	7	1	
Dieburg	91	33	13	15	30	3	.	1	1	.	1	.	.	.	7	5	8	4	3	2	13	8	10	14	8	.	10	14	8	
Erbach	54	14	2	18	20	.	.	.	1	1	4	.	2	5	2	2	4	1	1	3	15	3	7	3	3	
Gross-Gerau	69	28	8	25	8	1	1	.	.	2	13	3	1	2	3	1	10	1	3	7	.	9	8	2	2	
Heppenheim	82	31	10	23	18	1	1	2	9	2	2	2	.	1	11	1	4	4	5	16	17	4	4	
Offenbach	175	68	23	36	48	1	1	.	1	.	3	1	.	2	10	1	4	10	8	11	26	6	10	8	16	41	5	10	10	
Starkenburg	682	262	78	166	176	9	4	2	4	4	8	1	1	2	2	66	21	19	39	19	33	98	13	37	39	60	120	57	24	
Giessen	100	19	9	43	29	1	.	.	1	.	1	1	.	1	16	2	4	5	4	4	5	4	2	10	9	24	5	1	1	
Alsfeld	39	9	7	8	15	.	2	.	.	.	2	.	.	.	2	.	3	3	2	1	1	2	.	.	8	4	8	1	1	
Büdingen	53	12	3	16	22	1	.	.	.	9	2	1	5	1	2	3	3	.	7	5	8	5	1	1	
Friedberg	87	15	7	36	29	1	9	3	2	4	5	11	2	3	.	2	3	13	13	10	9	
Lauterbach	36	10	2	15	9	1	.	.	.	1	4	3	2	1	.	1	.	.	2	1	4	9	7	.	
Schotten	26	6	3	6	11	.	1	1	.	1	.	.	.	1	1	2	1	.	.	1	2	5	5	5	.	
Oberhessen	341	71	31	124	115	2	3	1	1	1	5	1	.	.	3	40	11	12	18	12	21	12	9	7	23	44	63	40	12	
Mainz	160	60	16	37	47	1	2	1	2	.	.	1	2	.	15	5	8	13	11	7	27	4	7	9	11	24	2	6	6	
Alzey	44	9	6	11	18	3	2	1	4	1	3	3	.	.	2	8	13	.	4	4	
Bingen	47	18	9	9	11	12	1	.	.	.	3	.	1	3	2	2	4	2	3	4	4	4	.	2	2	
Oppenheim	51	10	4	11	26	5	2	3	2	6	3	1	2	.	4	4	8	6	3	3	
Worms	118	48	8	35	27	1	.	.	.	1	1	.	2	1	10	2	6	5	10	5	17	1	7	7	4	4	21	7	10	
Rhein Hessen	420	145	43	103	129	14	2	1	2	1	2	1	4	1	2	36	11	19	27	30	20	52	9	17	26	35	68	15	25	
Gr. Hessen	1443	478	152	393	420	25	9	4	7	6	15	3	5	3	7	142	43	50	84	61	74	162	31	61	88	139	251	112	61	
	1)																													2)

1) Darunter an Influenza in Starkenburg 1.

2) Davon durch Verunglückung 34, durch Selbstmord 23 und durch Verbrechen Anderer 4.

Nr. 4785. Monatliche Uebersichten über die Todesfälle in den Kreisen des Grossherzogthums Hessen,
Oktober 1901.

Kreise und Provinzen.	Gesamtzahl der Verstorbenen excl. Todtgeborene.				Alter der Verstorbenen				Masern und Rötheln.	Scharlach.	Rose (Erysipelas).	Diphtheritis.	Croup.	Keuchhusten.	Abdominaltyphus.	Syphilis.	Kindbettfieber.	And. Folgen der Geburt (Fehlgeb., od. d. Kindbetts, Tuberculose der Lungen, Lungenschwindsucht, Tuberculose anderer Organe.	Croupöse Lungentzündung.	Sonst. entzündl. Krankh. der Athmungsorgane.	Apoplexia cerebri (Schlagflusse).	Acute und chronische Erkrankungen d. Herzens, Darmkatarrh u. Brechdurchfall.	Atrophie der Kinder.	Angeb. Lebensschwäche und Bildungsfehler.	Neubildungen.	Alterskrankheiten.	Sonst. benannte Krankheiten.	Nicht angegeb. Krankh. und Todesursachen.	Gewaltsamer Tod.					
	unter 1 Jahr.	von über 1 bis 15 Jahre.	von über 15 bis 60 Jahre.	über 60 Jahre.																														
Darmstadt	138	34	18	39	47	7	2	1	.	.	2	.	.	13	3	2	12	8	9	11	2	4	18	10	25	3	6
Bensheim	95	37	12	20	26	7	9	4	.	6	3	2	18	3	5	6	9	15	5	3	2	3	
Dieburg	74	26	14	19	15	3	1	1	4	.	.	.	1	10	3	2	5	2	3	11	1	1	3	5	12	4	7	5	2	4
Erbach	60	14	11	17	18	3	1	1	1	.	.	.	3	2	1	1	3	4	2	4	2	4	4	12	4	7	5	2	5	
Gross-Gerau	65	23	4	19	19	2	1	1	.	.	.	11	5	1	2	2	1	5	5	.	2	7	4	12	8	2	1	2	
Heppenheim	88	31	10	20	27	2	2	11	4	2	8	.	5	6	1	6	4	3	23	10	1	1	2	1	
Offenbach	136	42	17	41	36	4	1	1	.	.	.	1	13	5	2	7	6	11	11	4	9	8	6	40	3	3	3	3	3	
Starkenburg	656	207	86	175	188	28	4	.	.	1	4	7	1	1	1	2	3	70	26	10	41	22	34	66	13	31	50	49	131	40	22	22	22	22
Giessen	103	18	18	40	27	7	2	.	.	1	1	.	1	.	.	1	1	9	7	2	4	6	7	3	1	3	7	11	25	4
Alsfeld	38	9	6	12	11	2	1	7	1	.	.	.	3	2	.	.	3	5	4	7	2	2	2	2
Büdingen	41	6	5	12	18	.	.	1	1	.	.	1	2	2	3	1	1	1	1	1	1	10	3	6	5	3	3	3	3
Friedberg	88	25	9	27	27	5	1	7	3	1	3	5	11	9	3	5	10	12	5	10	8	5	8	8	8
Lauterbach	27	9	2	10	6	5	.	4	1	3	.	.	1	1	3	7	2
Schotten	39	5	5	13	16	5	2	2	.	1	4	1	8	7	8	1	1	1	1
Oberhessen	336	72	45	114	105	14	3	1	1	1	.	2	.	2	2	2	34	15	7	14	14	29	14	2	8	27	40	61	31	14	14	14	14	14
Mainz	164	54	19	58	33	1	1	1	2	.	.	.	1	2	.	.	3	4	3	13	7	14	10	13	13	10	11	28	1	3	3	3	3	3
Alzey	42	6	9	11	16	2	.	.	1	2	3	4	.	.	2	4	.	.	3	3	8	4	3	3	3	3	3	3
Bingen	55	11	7	15	22	3	.	.	1	1	.	.	4	2	.	2	5	4	2	.	6	7	11	1	4	4	4	4	4	4
Oppenheim	44	12	6	13	13	.	1	1	1	.	7	1	2	1	3	4	2	2	2	4	3	6	2	2	2	2	2
Worms	116	37	15	35	29	1	1	2	1	1	.	11	4	4	6	6	8	12	.	7	5	11	24	4	8	8	8	8	8
Rhein Hessen	421	120	56	132	113	7	3	4	4	2	.	3	3	2	.	.	50	15	9	22	20	35	28	17	25	26	41	70	15	20	20	20	20	
Gr. Hessen	1413	399	187	421	406	49	10	5	6	7	7	6	4	6	5	154	56	26	77	56	98	108	32	64	103	130	262	86	56	56	56	56	56	56

1) Darunter an Influenza in Starkenburg 1.

2) Davon durch Verunglückung 35, durch Selbstmord 18 und durch Verbrechen Anderer 3.

Nr. 4786. **Uebersicht der Sterblichkeitsverhältnisse im Dezember 1901**
in den grösseren Gemeinden des Grossherzogthums.

		Mainz.	Darmst.	Offenb.	Worms.	Giessen.	Bingen.	N.-Isenb.	Kastel.	Lamprth.	Benshm.	Viernhm.	Friedberg	Alzey.	Pfingst.	Kosthm.	Weisenau	Heppenh.	Langen.	Grieshm.	Mombach	Eberstadt	Im Ganz.	
		85 200	73 000	51 800	41 600	25 900	9 750	8 250	8 150	8 100	7 350	7 300	7 000	6 950	6 370	6 100	5 850	a. d. v. 5 400 ¹⁾	5 700	5 600	5 450	a. d. v. 5 200	386 000	
Todesfälle.																								
Alter der Verstorbenen	unter 1 Jahr	32	16	18	21	3	9	3	2	6	6	10	3	4	3	2	1	5	1	1	.	.	6	152
	über 1—15 Jahre	24	18	14	21	5	7	.	3	2	.	4	2	1	3	.	2	1	1	1	.	.	1	110
	» 15—60 »	47	35	20	17	19	2	1	4	2	4	7	3	4	4	4	4	2	1	.	2	2	2	184
	» 60 »	22	41	9	12	11	7	2	5	3	2	3	5	3	3	2	1	4	1	2	.	4	4	142
Todesursachen.																								
Masern und Röteln		8	10	.	9	.	3	1	31
Scharlach		2	1	3
Rose		.	.	2	.	.	.	1	3
Diphtherie und Croup		1	2	2	1	1	1	8
Keuchhusten		.	1	.	1	.	2	.	.	1	1	6
Unterleibstypus		3	3
Kindbettfieber und and. Folgen der Geburt		3	1	.	.	2	6
Tuberkulose der Lungen		15	10	12	7	5	.	1	3	.	2	2	3	1	1	2	3	1	.	1	1	.	70	
Tuberkulose anderer Organe		3	5	1	1	3	1	1	3	.	.	.	1	19
Entzündliche Krankheiten der Athmungsorgane		15	14	7	16	2	6	.	.	4	3	7	6	.	3	.	1	2	2	90
Apoplexia (Schlagfluss)		6	9	2	2	1	2	1	1	1	.	1	2	1	.	1	.	1	.	2	.	.	.	31
Acute u. chronische Erkrank. d. Herzens		9	10	1	7	1	3	.	3	.	.	4	.	.	1	1	.	2	.	1	.	.	2	45
Darmkatarrh und Atrophie der Kinder		9	5	3	8	3	3	.	.	.	1	1	.	3	2	38
Angeborene Lebensschwäche etc.		2	2	6	3	.	1	2	.	1	.	.	.	1	1	19
Krebs und Neubildungen		4	11	6	.	6	2	.	.	2	.	1	.	.	1	.	1	1	35
Altersschwäche		5	12	.	5	2	1	1	.	1	1	.	1	2	2	.	.	1	1	35
Andere benannte Krankheiten		31	11	11	9	10	3	1	6	1	3	4	.	5	3	1	1	1	1	.	1	3	106	
Gewaltsamer Tod (Verunglückg., Selbstmord und Mord)		7	3	5	2	4	1	1	.	1	1	25
Todesursache unbekannt		2	4	3	.	1	.	1	.	.	.	3	1	15
Zusammen		125	110	61	71	38	25	6	14	13	12	24	13	12	13	8	8	12	4	4	2	13	588	
Todesfälle per Jahr auf 1000 Lebende		17.61	18.08	14.13	20.48	17.61	30.77	8.73	20.61	19.26	19.59	30.45	22.29	20.32	24.57	15.74	16.41	26.67	8.42	8.57	4.40	30.00	18.28	

1) Ausschliesslich der Pflegelinge der Landes-Irren-Anstalt und der bei denselben vorgekommenen Todesfälle.

Mitteilungen

der

Grossherzoglich Hessischen

Centralstelle für die Landesstatistik.

Nr. 742.

Februar

1902.

Inhalt: Betrieb der Main-Neckar-Eisenbahn einschl. der mitverwalteten Nebenbahnen 1900. — In Zwangserziehung gegebene Kinder im Grossh. Hessen und Verpflegungskosten 1901. — Bevölkerung der Gemeinden von mindestens 2000 Einwohnern im Grossh. Hessen 1900. — Tägl. Wasserstände Juli, Aug. und Sept. 1901. — Preise der gewönl. Verbrauchsgegenst. Okt. 1901. — Sterblichkeitsverhältn. Jan. 1902.

Nr. 4787. **Ergebnisse des Betriebs der Main-Neckar-Eisenbahn** einschl. der mitverwalteten hessischen Nebenbahnen Eberstadt-Pfingstadt, Bickenbach-Seeheim und Weinheim-Fürth im Jahre 1900.*)

1. Im Berichtsjahre 1900 hat gegen das Vorjahr sowohl im Personen- als auch im Güterverkehr eine Steigerung stattgefunden, welche den erwarteten Zuwachs namhaft überstieg.

Es betragen bei der Main-Neckar-Eisenbahn im Jahre

	1900	gegen 1899
die Zahl der beförderten Civilpersonen . . .	6 120 659	5 760 564
das beförderte Reisegepäck in Tonnen . . .	7 059	7 650
» » Expressgut » » . . .	3 364	3 087
die Eil- und Frachtgüter, ausschliesslich Dienstgut, in Tonnen . . .	1 533 410	1 356 283
	<i>fl.</i>	<i>fl.</i>
die Einnahme aus d. Beförd. v. Civilpersonen . . .	4 166 083,19	3 979 996,23
» » » » » » Reisegepäck, einschl. Lagergeld . . .	217 787,96	250 621,71
» » » » » » Expressgut . . .	103 863,64	100 156,99
» » » » » » Thieren jeder Art . . .	103 285,57	105 813,88
» » » » » » Eil- und Frachtgut, einschliesslich Leichen und Fahrzeuge, sowie Nebenerträge . . .	3 355 318,17	3 157 064,64
die Einnahme aus Sonderpersonenzügen . . .	4 696,30	11 100,48
» » » Postgutbeförderung . . .	12 419,59	13 919,78
» » » Militärtransporten . . .	109 930,12	116 110,50
Summe	8 073 384,54	7 734 784,21

*) Vergl. Mittheil. Nr. 724, April 1901, S. 81.

	1900 gegen 1899	
	<i>M.</i>	<i>M.</i>
Davon aus dem Personen- und Gepäck- Verkehr	4 498 838,55	4 336 618,73
und aus dem Güter-Verkehr	3 574 545,99	3 398 165,48

Bei den Hessischen Nebenbahnen betragen im Jahre

	1900 gegen 1899	
die Zahl der beförderten Civil- u. Militärpersonen	908 683	877 096
das beförderte Reisegepäck in Tonnen	294	304
die Eil- und Frachtgüter, einschl. Expressgut, jedoch ausschl. Dienstgut, in Tonnen	265 281	241 764
die Einnahme aus der Beförderung von Civil- und Militärpersonen	<i>M.</i> 134 991,37	<i>M.</i> 129 893,53
die sonst. Einnahmen aus dem Personenverkehr	2 273,59	2 299,59
die Einnahme aus Eil- und Frachtgut, einschl. Expressgut und Nebenerträge	144 504,07	147 289,05
die sonst. Einnahmen aus dem Güterverkehr	746,17	708,83
Summe	282 515,20	280 191,00

Hiervon kommen auf den Personen- und

Gepäck-Verkehr	137 264,96	132 193,12
und auf den Güter-Verkehr	145 250,24	147 997,88

2. Personal. Im Jahre 1900 beschäftigte die Main-Neckar-Eisenbahn einschl. der Hessischen Nebenbahnen;

758 Personen in etatsmässigen Stellen, davon 86 nicht
Angestellte in kommissarischer Verwendung in
zeitweise vakanten Stellen,
69 nicht angestellte Hilfsbeamte,
1196 Arbeiter,

im Ganzen 2023 Personen.

3. Im Jahre 1900 betragen bei der Main-Neckar-Eisenbahn

	nach der Betriebs- rechnung.	für alleinige Rechnung der ein- zelnen Staaten.	zusammen.
die Einnahmen	8 805 435,01 <i>M.</i>	4 284,39 <i>M.</i>	8 809 719,40 <i>M.</i>
die Ausgaben	6 178 888,26 »	141 654,31 »	6 320 542,57 »
der Ueberschuss	2 626 546,75 <i>M.</i>	-137 369,92 <i>M.</i>	2 489 176,83 <i>M.</i>

Die Ausgaben betragen von

der Einnahme in Prozenten	70,17	—	71,74
gegen 1899	76,53	—	77,12

Von obigem Ueberschuss

von	2 626 546,75 <i>M.</i>	bezw.	2 489 176,83 <i>M.</i>
wurden in die Rechnung des folgenden Jahres übertragen	2 885,60 »		2 885,60 »
mithin betragen die zur Ver- theilung kommenden Rein- einkünfte	2 623 661,15 <i>M.</i>		2 486 291,23 <i>M.</i>

wovon nach der Baukosten- Beteiligung entfielen auf	nach der Betriebs- rechnung.	davon ab für vor- schussweise empfan- gene Zahlungen.	bleiben.
Preussen	599 853,68 <i>M.</i>	45 838,09 <i>M.</i>	554 015,59 <i>M.</i>
Hessen	1 095 525,08 »	70 004,69 »	1 025 520,39 »
Baden	928 282,39 »	21 527,14 »	906 755,25 »
Summe wie oben	2 623 661,15 <i>M.</i>	137 369,92 <i>M.</i>	2 486 291,23 <i>M.</i>
gegen 1899	2 103 791,54 »	131 865,03 »	1 971 926,51 <i>M.</i>

Die Baukosten der Bahn be- trugen im Jahresdurchschnitt: in 1900.		in 1899.
für Preussen	5 657 799,12 <i>M.</i>	5 657 799,12 <i>M.</i>
» Hessen	10 332 954,47 »	10 309 715,55 »
» Baden	8 755 527,27 »	8 591 244,57 »
Zusammen	24 746 280,86 <i>M.</i>	24 558 759,24 <i>M.</i>

Dieses Baukapital hat sich pro 1900 durch den vertheilten Betriebsüberschuss (2 623 661,15 *M.*) verzinnt mit

10,602 %, gegen 8,566 % in 1899.

Von den Betriebs-Ausgaben von 6 178 888,26 *M.* bzw. einschliesslich der Ausgaben der einzelnen Staaten 6 320 542,57 *M.* sind, als den eigenen Betrieb der Main-Neckar-Eisenbahn nicht betreffend, die Vergütungen für Leistungen zu Gunsten Dritter abzuziehen. Diese Vergütungen betragen im Berichtsjahr:

1. Vergütung der Preussisch-Hessischen Staatsbahn für die Mitbenutzung der Station Bensheim für den Personenverkehr 3 700,00 *M.*
 2. Vergütung für die Leistung des Fahrdienstes auf der Mannheimer Seitenbahn 132 291,99 »
 3. Vergütung für die Betriebsleitung der Nebenbahnen Eberstadt — Pfungstadt, Bickenbach — Seeheim und Weinheim — Fürth 15 633,07 »
 4. Ersatz des Gehalts und der sonstigen Vergütungen für die Seitens der Main-Neckar-Bahn zu stellenden Beamten für den Dienst im Centralbahnhofe Frankfurt a. M. 50 533,09 »
- Zusammen 202 158,15 *M.*

Von den alsdann verbleibenden 5 976 730,11 *M.* bzw. einschliesslich der Ausgaben der einzelnen Staaten 6 118 384,42 *M.* entfallen bei einer Betriebslänge von 97,28 km auf 1 km Bahnlänge rund 61 439 *M.* bzw. 62 894 *M.*

Bei den Hessischen Nebenbahnen betragen im Berichtsjahr die Einnahmen einschl. des Zuschusses der Grossh. Hessischen Hauptstaatskasse zur Deckung der Mehr-Ausgabe bei Bickenbach—Seeheim 316 606,95 *M.*
 die Ausgaben 291 017,26 »
 der Ueberschuss 25 589,69 *M.*, welcher an die Grossh. Hessische Hauptstaatskasse abgeliefert wurde.

Die Ausgaben betragen 91,29 % (1899: 74,15 %) der Einnahmen und 12882 *M.* auf 1 km Bahnlänge.

Die Baukosten betragen im Jahresdurchschnitt 2 483 541 *M.*, wovon die Baukosten der an jenseits angegebenem Ueberschuss von 25 589,69 *M.* beteiligten Strecken Eberstadt—Pfungstadt eine Verzinsung zu 2,06 % und Weinheim—Fürth zu 1,12 % erzielten.

4. Im Berichtsjahre legten die 97 Lokomotiven der Main-Neckar-Eisenbahn einschl. 7 der Hessischen Nebenbahnen 2 489 985 Nutz- und Leerfahrkilometer — worunter 64 884 der letzteren — zurück; ausserdem kommen bezüglich der Kosten der Züge die im Rangier- und Reservedienst geleisteten 547 326 Lokomotivkilometer in Betracht, zusammen 3 037 311 Lokomotivkilometer. Die Zahl der Wagenachskilometer belief sich auf 79 189 482.

Behufs Berechnung der auf 1 Nutz- bzw. Lokomotiv- und Wagenachskilometer entfallenden Kosten ist den vorstehend berechneten gekürzten Ausgaben der Main-Neckar-Eisenbahn die Vergütung für Leistung des Fahrdienstes auf der Mannheimer Seitenbahn wieder zuzuschlagen, weil die angegebene Zahl Nutz- bzw. Lokomotiv- und Wagenachskilometer die Leistung auf der Seitenbahn mitbegriff. Die Ausgaben der Main-Neckar-Eisenbahn und der Hessischen Nebenbahnen betragen alsdann:

	1900.	1899.
im Ganzen	6 109 022 <i>M.</i> 10 $\frac{1}{2}$	6 694 743 <i>M.</i> 15 $\frac{1}{2}$
für 1 Nutzkilometer	2 » 52 »	2 » 87 »
» 1 Lokomotivkilometer	2 » 01 »	2 » 47 »
» 1 Wagenachskilometer	— » 07,71 »	— » 09,15 »

und bei Zurechnung der Ausgaben der einzelnen Staaten bei der Main-Neckar-Eisenbahn:

	1900.	1899.
im Ganzen	6 250 676 <i>M.</i> 41 $\frac{1}{2}$	6 831 330 <i>M.</i> — $\frac{1}{2}$
für 1 Nutzkilometer	2 » 58 »	2 » 93 »
» 1 Lokomotivkilometer	2 » 06 »	2 » 52 »
» 1 Wagenachskilometer	— » 07,89 »	— » 09,34 »

5. Der Bestand an Personen- und Lastwagen der Main-Neckar-Eisenbahn einschl. der Grossh. Hessischen Nebenbahnen bezieht sich wie folgt:

1. Personenwagen I. u. II. Kl. 101 Stück, mit Dampfheizung, Gasbeleuchtung und Schnellbremse versehen.
2. Personenwagen II. u. III. Kl. 7 » mit Dampfheizung, Oelbeleuchtung und Schnellbremse versehen.
3. Personenwagen III. Kl. 197 » 187 wie bei 1 u. 10 wie bei 2.
4. Bahnkontrollwagen . . . 1 » nur zu Kontrollfahrten bestimmt.
5. Brückenwaagen-Kontrollwag. 1 »
6. Postwagen 2 » mit je 10 Plätzen III. Klasse.
7. Post- und Gepäckwagen 2 »

8. Reisegepäckwagen . . .	28 Stück,	
9. Güterzugspackwagen . . .	11 »	
10. Güterwagen, bedeckte . . .	498 »	
11. Güterwagen, offene . . .	308 »	hiervon sind 62 zu Pferde- u. 100 zu Viehtransporten verwendbar; 99 zu Schie- nentransporten bestimmt und 49 zum Material- transport eingerichtet.
12. Bierwagen *) . . .	14 »	
13. Plattformwagen . . .	2 »	
14. Schemelwagen . . .	10 »	als offene Güterwagen ver- wendbar.

zusammen 1182 Stück.

Ausserdem:

- 15. 15 Ueberladewagen auf 15 Stationen vertheilt.
- 16. 2 Kippwagen für Kohlenabfälle, in Darmstadt stationirt.
- 17. 7 fahrbare Krahen, hiervon 1 Eigenthum der Nebenbahn Weinheim—Fürth.

Die Wagen der Main-Neckar-Eisenbahn und der Grossh. Hessischen Nebenbahnen legten im Jahr 1900 auf der eigenen Bahn einschl. der Nebenbahnstrecken zurück:

a. die Personenwagen . . .	25 941 603 Achskilometer.
b. » Lastwagen . . .	11 743 317 »
Zusammen	37 684 920 Achskilometer.

Die Wagen fremder Bahnen haben auf den eigenen Betriebsstrecken einschl. der Nebenbahnlinien zurückgelegt . . . 35 499 632 »

Hierzu: die Postwagen . . .	3 374 943 »
die unter Frachtberechnung leer beförderten Wagen . . .	— »
die beförderten Lokomotiven mit Tender zu je 20 Achsen . . .	11 842 »

Auf der eigenen Bahn im Ganzen . . . 76 571 337 Achskilometer.

Auf der Seitenlinie Friedrichsfeld—Mannheim wurden befördert . . . 2 832 022 »

Auf Strecken der Königl. Eisenbahn-Direktion Frankfurt a. M. wurden befördert . . . 14 199 »

Summe 79 417 558 Achskilometer.

Hiervon entfallen auf die 3 Nebenbahnen 1 404 503 Achskilometer.

6. Personen-, Gepäck- etc. und Güter-Verkehr auf der Main-Neckar-Eisenbahn und den an dieselbe anschliessenden Nebenbahnen sind in den folgenden Tabellen näher nachgewiesen.

*) Davon sind 3 Eigenthum der Hildebrand'schen Brauerei zu Pfungstadt.

**Personen-, Gepäck- etc. und Güter-Verkehr der Main-Neckar-Bahn
u. der an dieselbe anschliessenden Hess. Nebenbahnen im Jahr 1900.
I. Main-Neckar-Eisenbahn.**

a. Personen-Verkehr.

		Binnen-Verkehr.	Direkter Verkehr. ¹⁾	Durchgangs-Verkehr.	Zusammen.	
Einfache Fahrkarten für	Schnellzüge	I. Klasse	2 413	10 141	6 040	18 594
		II. »	20 894	44 547	23 198	88 639
		III. »	52 401	53 006	17 505	122 912
	Gewöhnliche Züge	I. »	1 540	1 846	13	3 399
		II. »	26 867	27 113	1 140	55 120
		III. »	382 554	195 514	12 050	590 118
	Hin- und Rückfahrkarten	I. »	8 486	4 752	1 086	14 324
		II. »	88 613	54 978	7 325	150 916
		III. »	567 221	270 695	17 866	855 782
	Ausgeb. einf. u. Rückfahrkarten		1 150 989	662 592	86 223	1 899 804
Beförderte Personen		1 815 309	993 017	112 550	2 920 826	
Ausserdem:						
Gesellschaftsfahrkarten		18 072	12 841	545	31 458	
Sonntagsfahrkarten		26 659	29 504	671	56 834	
Arbeiter-Rückfahrkarten		27 059	19 450	5 818	52 327	
Abonnementskarten	Monatskarten	10 013	770	.	10 783	
	Schülerkarten	268	79	.	347	
Wochenkarten		146 446	24 747	2	171 195	
Rundreisehefte		.	9 651	20 409	30 060	
Militärfahrkarten		48 845	55 916	14 254	119 015	
Se. der ausgegeb. Fahrkarten etc.		1 428 351	815 550	127 922	2 371 823	
Hierzu kommen noch:						
Fahrkarten für Sonderzüge		.	.	.	3 667	
Zusammengesetzte Rundreisehefte		.	.	.	185 341	
Hauptsumme der ausgegebenen Fahrkarten etc.		.	.	.	2 560 831	
» der abgegangenen Pers.		.	.	.	2) 6 231 754	
b. Gepäckverkehr, sowie Expressgut-, Fahrzeuge-, Militärgut-, Leichen- und Thiertransporte etc.						
Gepäck und Traglasten	Tonnen	1 481	5 578		7 059	
Expressgut	»	1 040	2 324		3 364	
Milch	»	405	2 360		2 765	
Equipagen u. andere Fahrzeuge	Stück	.	39		39	
Militärgut auf Militärfahrscheine	Tonnen	.	1 637		1 637	
Leichen	Anzahl	7	196		203	
Pferde, Rindvieh, Schweine etc.	Stück	16 823	108 609		125 432	
Hunde	»	.	.		9 498	

c. Güter-Verkehr.

	Eilgut.	Stückgut.	Wagenladungs- bezw. Ausnahme- Klassen.	Sonstige Transporte.	Zusammen.
	Tonnen.	Tonnen.	Tonnen.	Tonnen.	Tonnen.
Binnen-Verkehr	1 090	15 416	42 546	.	59 052
Direkter Verkehr ¹⁾	3 694	37 536	152 655	550	194 435
Empfang	3 909	33 376	390 942	1 651	429 878
Durchgangs-Verkehr	2 713	35 288	402 134	636	440 771
» nach Süden	2 858	37 068	296 690	768	337 384
Gesamt-Güterverkehr	14 264	158 684	1 284 967	3 605	1 461 520

¹⁾ Verkehr nach und von fremden Bahnen.

²⁾ Einschliesslich 36 822 auf Militärfahrscheine abgegangene Personen.

2. Hessische Nebenbahnen.
a. Personen-Verkehr.

		Binnen-Verkehr.	Direkter Verkehr. ¹⁾	Zusammen.	
Einfache Fahrkarten für	Schnellzüge	II. Klasse	.	.	
		III. »	.	9	
	Gewöhnliche Züge	I. »	.	155	155
		II. »	4 222	6 009	10 231
		III. »	57 040	49 537	106 577
		I. »	.	364	364
Hin- und Rückfahrkarten	II. »	2 916	11 753	14 669	
	III. »	59 818	102 970	162 788	
Summe der	ausgegebenen einfachen u. Rückfahrkarten	123 996	170 797	294 793	
	beförderten Personen	186 730	285 884	472 614	
Ausserdem:					
Gesellschaftsfahrkarten		707	2 597	3 304	
Sonntagsfahrkarten		.	11 028	11 028	
Arbeiter-Rückfahrkarten		1 248	6 549	7 797	
Abonnementskarten	Monatskarten	298	652	950	
	Schülerkarten	8	79	87	
	Wochenkarten	17 860	9 696	27 556	
Militärfahrkarten		1 108	5 370	6 478	
Hauptsumme der ausgegebenen Fahrkarten etc.		145 225	206 768	351 993	
» » abgegangenen Pers.		.	.	2)911 623	

			Binnen-Verkehr.	Andere Verkehre.	Zusammen.
Gepäck und Traglasten	Tonnen		75	219	294
Expressgut	»		25	216	241
Milch	»		.	1 545	1 545
Leichen	Anzahl		1	3	4
Pferde, Rindvieh, Schweine etc.	Stück		624	7 974	8 598
Hunde	»		.	.	1 585

c. Güter-Verkehr.

	Eilgut.	Stückgut.	Wagenladungs- bezw. Ausnahme- Klassen.	Sonstige Transporte.	Zusammen.
	Tonnen.	Tonnen.	Tonnen.	Tonnen.	Tonnen.
Binnen-Verkehr	20	366	1 607	.	1 993
Direkter Verkehr ¹⁾	Versandt	346	3 205	146 876	150 427
	Empfang	404	3 924	104 951	109 287
Gesamt-Güterverkehr	770	7 495	253 434	8	261 707

¹⁾ Verkehr nach und von fremden Bahnen.

²⁾ Einschliesslich 2 auf Militärfahrscheine abgegangene Personen.

Nr. 4788. Uebersicht über die seit Erlass des Gesetzes vom
in Zwangserziehung gegebenen Kinder

Ordnungs-Nummer.	Namen der Kreise.	Zahl der seit Inkrafttreten des Gesetzes vom 11. Juni 1887 bis zum 31. März 1901 überhaupt in Zwangserziehung gegebenen Kinder.	Davon sind inzwischen							Zahl der am 31. März 1901 in Zwangserziehung verbliebenen Kinder (Spalte 3 minus Spalte 4 bis 10).	Von diesen Kindern waren am 31. März 1901 untergebracht		
			unwiderruflich entlassen, weil			anderweitig in Abgang gekommen, insbesondere					in Familien.	in Anstalten.	zusammen (Spalte 12 und 13, identisch mit Spalte 11).
			widerruflich entlassen. ¹⁾	der Zweck erreicht war.	der Zweck anderweitig sichergestellt war.	der in der Person der Eltern gelegene Grund weggefallen war.	verstorben.	durch Wegzug.	wegen Vollendung des 18. Lebensjahres oder erreichter Volljährigkeit.				
1.	2.	3.	4.	5.	6.	7.	8.	9.	10.	11.	12.	13.	14.
1	Darmstadt	270	19	30	10	6	3	.	32	170	65	105	170
2	Bensheim	60	3	.	9	.	1	.	12	35	20	15	35
3	Dieburg	111	3	.	52	56	40	16	56
4	Erbach	48	.	12	.	1	.	.	5	30	14	16	30
5	Gross-Gerau	²⁾ 28	28	27	1	28
6	Heppenheim	98	14	3	5	.	1	.	15	60	30	30	60
7	Offenbach	219	10	29	9	3	2	.	53	113	6	107	113
	Se. Prov. Starkenb.	834	46	74	33	10	10	.	169	492	202	290	492
8	Giessen	165	.	25	31	109	87	22	109
9	Alsfeld	43	1	3	3	.	.	.	6	30	21	9	30
10	Büdingen	54	2	.	.	.	2	.	16	34	28	6	34
11	Friedberg	115	4	.	.	.	3	.	38	70	38	32	70
12	Lauterbach	82	.	.	3	5	2	.	27	45	41	4	45
13	Schotten	31	2	9	2	.	.	.	4	14	8	6	14
	Se. Prov. Oberhess.	490	9	37	8	5	7	.	122	302	223	79	302
14	Mainz	269	42	25	16	8	4	3	33	138	52	86	138
15	Alzey	41	1	5	3	.	2	.	8	22	12	10	22
16	Bingen	41	1	.	.	.	1	.	17	22	15	7	22
17	Oppenheim	33	.	.	1	2	1	.	1	28	9	19	28
18	Worms	161	19	24	17	1	6	.	3	91	42	49	91
	Se. Prov. Rheinhess.	545	63	54	37	11	14	3	62	301	130	171	301
	Wiederholung.												
	Prov. Starkenburg	834	46	74	33	10	10	.	169	492	202	290	492
	» Oberhessen	490	9	37	8	5	7	.	122	302	223	79	302
	» Rheinhessen	545	63	54	37	11	14	3	62	301	130	171	301
	Grossh. Hessen	1869	118	165	78	26	31	3	353	1095	555	540	1095

*) Vergl. Mittheil. Nr. 721, Febr. 1901, S. 36. — ¹⁾ Ausserdem war in den Kreisen Dieburg liche Entlassung ausgesprochen und später wieder zurückgenommen worden. — ²⁾ In der mögen derselben bestritten wurden. Die Kosten betragen im Jahre 1900/01 170 *M.* — lich 1397,33 *M.* aus der Landeswaisenkasse. — ³⁾ Einschliesslich 496,70 *M.* Leistungen Seitens Rheinhessen. — ⁴⁾ Dgl. 4151,02 *M.* bezw. 587,50 *M.* — ⁵⁾ Einschliesslich 1107,52 *M.* aus der ganz übernommen. Dagegen werden dem Kreise ²/₃ der aufgewendeten Kosten aus dem

11. Juni 1887 bis zum 31. März 1901 im Grossh. Hessen und die Verpflegungskosten.*)

Betrag der Kosten, die aus der Pflege aller in Zwangserziehung befindlichen Kinder im Etatsjahr 1900/01 erwachsen sind und zwar:			Gesamtbetrag der Kosten, die aus der Pflege der in Spalte 3 bezeichneten Kinder bis zum 31. März 1901 überhaupt erwachsen sind und zwar:			Die Verpflegungskosten betragen für jedes Kind auf die Dauer eines Jahres im Durchschnitt	
den Gemeinden und Kreisen.	dem Staat.	zusammen.	den Gemeinden und Kreisen.	dem Staat.	zusammen.	bei der Unterbringung in Familien.	bei der Unterbringung in Anstalten.
<i>M.</i>	<i>M.</i>	<i>M.</i>	<i>M.</i>	<i>M.</i>	<i>M.</i>	<i>M.</i>	<i>M.</i>
15.	16.	17.	18.	19.	20.	21.	22.
16 704,18	16 582,21	33 286,39	110 463,24	110 687,71	221 150,95	120,00	250,00
2 205,88	2 205,89	4 411,77	19 444,43	19 027,96	38 472,39	99,00	195,00
2 226,38	2 226,39	4 452,77	23 142,45	22 834,61	45 977,06	90,00	190,80
1 865,59	1 865,57	3 731,16	11 494,51	11 432,93	22 927,44	100,00	220,00
236,00	236,00	472,00	5 568,44	5 458,60	11 027,04	80,00	200,00
3 179,23	3 198,86	6 378,09	23 822,20	23 823,01	47 645,21	97,40	166,60
³⁾ 15 428,37	15 490,91	30 919,31	³⁾ 138 396,05	105 004,11	243 400,16	60,00	389,91
41 845,63	41 805,86	83 651,49	332 331,32	298 268,93	630 600,25	82,34	230,33
6 518,48	6 078,44	12 596,92	41 568,94	41 986,15	83 555,09	115,00	280,00
2 013,44	2 013,43	4 026,87	11 578,83	⁴⁾ 13 479,16	25 057,99	90,00	227,00
1 276,80	1 276,80	2 553,60	12 663,80	12 562,47	25 226,27	100,00	280,00
4 295,99	4 295,99	8 591,98	43 960,38	43 960,39	87 920,77	120,00	280,00
1 989,00	1 989,00	3 978,00	16 053,00	16 053,00	32 106,00	94,00	247,00
796,68	796,69	1 593,37	9 878,83	9 754,65	19 633,48	87,50	234,83
16 890,39	16 450,35	33 340,74	135 703,78	137 795,82	273 499,60	101,08	258,14
⁵⁾ 12 641,72	11 975,07	24 616,79	⁶⁾ 88 449,64	⁷⁾ 80 963,68	169 413,32	140,00	234,00
508,92	1 526,88	2 035,80	7 042,06	11 329,76	18 371,82	100,00	253,63
1 164,88	1 164,94	2 329,82	9 270,74	8 414,40	17 685,14	109,50	98,18
1 381,27	1 664,97	3 046,24	5 578,24	6 244,05	11 822,29	105,89	200,84
⁸⁾ 7 381,40	7 381,23	14 762,63	⁸⁾ 52 120,18	52 119,48	104 239,66	111,00	266,00
23 078,19	23 713,09	46 791,28	162 460,86	159 071,37	321 532,23	113,28	210,53
41 845,63	41 805,86	83 651,49	332 331,32	298 268,93	630 600,25	82,34	230,33
16 890,39	16 450,35	33 340,74	135 703,78	137 795,82	273 499,60	101,08	258,14
23 078,19	23 713,09	46 791,28	162 460,86	159 071,37	321 532,23	113,28	210,53
81 814,21	81 969,30	163 783,51	630 495,96	595 136,12	1 225 632,08	98,90	233,00

und Schotten bezüglich je eines Kindes, im Kreise Offenbach bezüglich 4 Kinder widerrufenen Zahl sind 2 Zöglinge enthalten, deren Verpflegungskosten aus dem Privatver-
³⁾ Ohne die Zinsen des Baukapitals (84 000 *M.*) der Kreiserziehungsanstalt. — ⁴⁾ Einschliess-
der Eltern und 137,50 *M.* Seitens des Fonds für Findel- und verlassene Kinder der Provinz
Landeswaisenkasse. — ⁸⁾ Der Kreis hat vom 1. April 1900 an die Beiträge der Gemeinden
Fonds für Findel- etc. Kinder ersetzt.

Nr. 4789. Die Bevölkerung der Gemeinden von mindestens 2000 Einwohnern im Grossh. Hessen nach der Volkszählung am 1. Dezember 1900. *)

Gemeinden.	Ortsanwesende Bevölkerung am		Bevölkerungs- Zu- oder Ab- (—) nahme.	Von der ortsanwesenden Bevölkerung d. Gemeinde kamen am 1. Dez. 1900	
	1. Dezember 1900.	2. Dezember 1895.		auf den gleichnamig. Wohnplatz. ¹⁾	auf die übrigen Wohnplätze.
I. Provinz Starkenburg.					
1. Kreis Darmstadt.					
1. Arheilgen	4 408	3 933	475	4 230	178
2. Darmstadt	72 381	63 745	8 636	72 234	147
3. Eberstadt	5 149	4 338	811	5 004	145
4. Griesheim	5 498	4 835	663	5 043	455
5. Ober-Ramstadt	3 513	3 209	304	3 412	101
6. Pfungstadt	6 302	5 903	399	6 193	109
7. Rossdorf	2 775	2 492	283	2 746	29
Se. Kr. Darmstadt	100 026	88 455	11 571	98 862	1 164
2. Kreis Bensheim.					
8. Auerbach	2 071	1 960	111	2 013	58
9. Bensheim	7 249	6 665	584	7 134	115
10. Biblis	2 558	2 362	196	2 544	14
11. Bürstadt	4 906	4 203	703	4 789	117
12. Lampertheim	8 020	7 262	758	7 384	636
13. Lorsch	4 042	3 805	237	4 020	22
Se. Kr. Bensheim	28 846	26 257	2 589	27 884	962
3. Kreis Dieburg.					
14. Babenhäusen	2 255	2 066	189	2 214	41
15. Dieburg	4 702	4 782	—80	4 659	43
16. Gross-Ümstadt	3 444	3 341	103	3 375	69
17. Gross-Zimmern	3 212	3 180	32	3 200	12
18. Münster	2 280	2 200	80	2 274	6
19. Ober-Roden	2 164	1 963	201	2 164	.
Se. Kr. Dieburg	18 057	17 532	525	17 886	171
4. Kreis Erbach.					
20. Beerfelden	2 201	2 271	—70	2 199	2
21. Erbach	2 787	2 784	3	2 777	10
22. König	2 011	1 974	37	1 955	56
23. Michelstadt	3 224	3 112	112	3 126	98
24. Reichelsheim	2 034	1 937	97	1 733	301
Se. Kr. Erbach	12 257	12 078	179	11 790	467
5. Kreis Gross-Gerau.					
25. Biebesheim	2 032	1 836	196	2 022	10
26. Bischofsheim	2 986	2 264	722	2 961	25
27. Gernsheim	4 133	3 750	383	4 060	73
28. Ginsheim	2 772	1 861	911	1 641	1 131
29. Goddelau	2 112	1 779	333	880	1 232
30. Gross-Gerau	4 486	4 009	477	4 456	30
31. Kelsterbach	2 964	1 914	1 050	2 859	105
32. Mörfelden	2 884	2 497	387	2 844	40
33. Rüsselsheim	3 933	3 406	527	3 892	41
Se. Kr. Gross-Gerau	28 302	23 316	4 986	25 615	2 687

*) Vergl. Mittheil. Nr. 639, April 1897, S. 104.

¹⁾ D. h. denjenigen Complex von Wohngebäuden, welche für sich den betreffenden geschlossenen Ort bilden, also ohne Hinzurechnung der zu der gleichnamigen Gemeinde gehörenden einzeln gelegenen Höfe, Mühlen etc.

Gemeinden.	Ortsanwesende Bevölkerung am		Bevölkerungs- Zu- oder Ab- (—) nahme.	Von der ortsanwesenden Bevölkerung d. Gemeinde kamen am 1. Dez. 1900	
	1. Dezember 1900.	2. Dezember 1898.		auf den gleichnamig. Wohnplatz.	auf die übrigen Wohnplätze.
noch: I. Provinz Starkenburg.					
6. Kreis Heppenheim.					
34. Heppenheim	5 779	5 409	370	5 072	707
35. Viernheim	7 226	6 550	676	7 173	53
36. Wimpfen	3 157	3 153	4	1) 2 293	864
Se. Kr. Heppenheim	16 162	15 112	1 050	14 538	1 624
7. Kreis Offenbach.					
37. Bieber	3 264	2 733	531	3 240	24
38. Bürgel	4 687	3 804	883	4 545	142
39. Dietzenbach	2 207	2 031	176	2 207	.
40. Egelsbach	2 566	2 363	203	2 482	84
41. Gross-Steinheim	2 276	2 121	155	2 265	11
42. Heusenstamm	2 226	1 948	278	2 095	131
43. Klein-Auheim	2 148	1 948	200	2 134	14
44. Klein-Krotzenburg	2 032	1 944	88	2 025	7
45. Klein-Steinheim	2 347	1 941	406	2 347	.
46. Langen	5 632	5 007	625	5 301	331
47. Mühlheim	4 378	3 536	842	4 223	155
48. Neu-Isenburg	2) 8 045	2) 6 410	1 635	8 001	44
49. Offenbach	50 468	39 408	11 060	50 449	19
50. Seligenstadt	4 135	3 840	295	4 130	5
51. Sprendlingen	3) 4 270	3) 3 811	459	4 270	.
Se. Kr. Offenbach	100 681	82 845	17 836	99 714	967
Se. Prov. Starkenburg	304 331	265 595	38 736	296 289	8 042
II. Provinz Oberhessen.					
8. Kreis Giessen.					
52. Giessen	25 491	22 924	2 567	25 243	248
53. Heuchelheim	2 144	1 972	172	2 123	21
54. Lich	2 401	2 448	—47	2 347	54
55. Wieseck	2 632	2 499	133	2 577	55
Se. Kr. Giessen	32 668	29 843	2 825	32 290	378
9. Kreis Alsfeld.					
56. Alsfeld	4 364	4 290	74	4 175	189
10. Kreis Büdingen.					
57. Büdingen	3 101	2 989	112	3 025	76
11. Kreis Friedberg.					
58. Bad-Nauheim	4 501	3 398	1 103	4 486	15
59. Butzbach	3 940	3 122	818	3 267	673
60. Friedberg	6 889	5 969	920	6 868	21
61. Ober-Mörlen	2 095	1 965	130	2 030	65
62. Vilbel	4 353	4 054	299	4 279	74
Se. Kr. Friedberg	21 778	18 508	3 270	20 930	848

1) Bevölkerung des Wohnplatzes Wimpfen a. B.

2) Einschliesslich der Bevölkerung der im Jahr 1898 von Sprendlingen an

3) Ausschliesslich Neu-Isenburg zugetheilten Gemarkungen Gehspitz u. Forst Dreieich, Forstrevier Sprendlingen.

Gemeinden.	Ortsanwesende Bevölkerung am		Bevölkerungs-Zu- oder Ab- (—) nahme.	Von der ortsanwesenden Bevölkerung d. Gemeinde kamen am 1. Dez. 1900	
	1. Dezember 1900.	2. Dezember 1895.		auf den gleichnamig. Wohnplatz.	auf die übrigen Wohnplätze.
noch: II. Provinz Oberhessen.					
12. Kreis Lauterbach.					
63. Lauterbach	3 844	3 444	400	3 788	56
64. Schlitz	2 589	2 445	144	2 564	25
Se. Kr. Lauterbach	6 433	5 889	544	6 352	81
13. Kreis Schotten.					
65. Schotten	2 041	1 940	101	1 979	62
Se. Prov. Oberhessen	70 385	63 459	6 926	68 751	1 634
III. Provinz Rheinhessen.					
14. Kreis Mainz.					
66. Bretzenheim	3 810	3 221	589	3 774	36
67. Finthen	2 829	2 628	201	2 791	38
68. Gonsenheim	4 882	4 340	542	4 800	82
69. Hechtsheim	2 994	2 770	224	2 994	.
70. Kastel	8 098	7 710	388	8 014	84
71. Kostheim	5 948	4 832	1 116	5 948	.
72. Mainz	84 251	76 946	7 305	83 415	836
73. Mombach	5 278	3 958	1 320	5 278	.
74. Weisenau	5 760	5 028	732	5 738	22
Se. Kr. Mainz	123 850	111 433	12 417	122 752	1 098
15. Kreis Alzey.					
75. Alzey	6 893	6 509	384	6 656	237
76. Sprendlingen	2 276	2 227	49	2 276	.
Se. Kr. Alzey	9 169	8 736	433	8 932	237
16. Kreis Bingen.					
77. Bingen	9 600	8 187	1 413	9 563	37
78. Büdesheim	2 782	2 644	138	2 715	67
79. Gau-Algesheim	2 608	2 492	116	2 514	94
80. Heidesheim	2 629	2 420	209	2 326	303
81. Nieder-Ingelheim	3 435	3 106	329	3 231	204
82. Ober-Ingelheim	3 402	3 298	104	3 354	48
Se. Kr. Bingen	24 456	22 147	2 309	23 703	753
17. Kreis Oppenheim.					
83. Bodenheim	2 559	2 373	186	2 522	37
84. Guntersblum	2 183	2 078	105	2 101	82
85. Nieder-Saulheim	2 077	2 009	68	2 041	36
86. Nierstein	4 127	3 744	383	4 109	18
87. Oppenheim	3 701	3 549	152	3 701	.
88. Wörrstadt	2 340	2 358	—18	2 283	57
Se. Kr. Oppenheim	16 987	16 111	876	16 757	230
18. Kreis Worms.					
89. Gimsheim	2 451	2 298	153	2 451	.
90. Herrnsheim	2 109	1 909	200	2 097	12
91. Osthofen	3 701	3 401	300	3 581	120
92. Pfeddersheim	2 688	2 373	315	2 621	67
93. Worms	40 705	¹⁾ 33 175	7 530	40 692	13
Se. Kr. Worms	51 654	43 156	8 498	51 442	212
Se. Prov. Rheinhessen	226 116	201 583	24 533	223 586	2 530
Grossherzogth. Hessen	600 832	530 637	70 195	588 626	12 206

¹⁾ Nach dem Gebietsstand am 1. Dezember 1900.

Nr. 4790. Tägliche Wasserstände

an den Pegeln zu Worms, Mainz, Bingen, Offenbach, Wimpfen und Hirschhorn im Juli, August und September 1901.*)

Tag.	Juli.						August.						September.					
	Rhein.			Main.	Neckar.		Rhein.			Main.	Neckar.		Rhein.			Main.	Neckar.	
	Worms.	Mainz.	Bingen.	Offen- bach.	Wim- pfen.	Hirsch- horn.	Worms.	Mainz.	Bingen.	Offen- bach.	Wim- pfen.	Hirsch- horn.	Worms.	Mainz.	Bingen.	Offen- bach.	Wim- pfen.	Hirsch- horn.
	Meter.	Meter.	Meter.	Meter.	Meter.	Meter.	Meter.	Meter.	Meter.	Meter.	Meter.	Meter.	Meter.	Meter.	Meter.	Meter.	Meter.	Meter.
1	1,87	1,80	2,35	0,98	1,20	0,77	1,12	1,27	1,86	1,02	1,35	0,83	1,44	1,50	2,06	2,52	1,14	0,85
2	1,86	1,79	2,34	1,05	2,00	0,93	1,22	1,30	1,88	1,07	2,00	1,18	1,35	1,46	2,07	2,56	1,20	0,83
3	1,94	1,79	2,36	1,06	1,76	1,28	1,38	1,41	2,02	1,19	2,55	1,54	1,26	1,40	2,00	2,57	1,14	0,81
4	2,13	1,89	2,42	1,06	3,15	2,53	1,69	1,58	2,14	1,25	2,86	2,14	1,20	1,35	1,94	2,50	1,12	0,78
5	2,42	2,14	2,64	1,09	2,29	1,69	2,16	1,87	2,39	1,25	2,14	1,58	1,26	1,34	1,95	2,42	1,18	0,79
6	2,36	2,15	2,68	1,09	1,90	1,42	2,49	2,12	2,62	1,44	1,75	1,30	1,26	1,38	1,98	2,54	1,24	0,82
7	2,28	2,11	2,64	1,13	1,66	1,25	2,47	2,36	2,85	2,01	1,65	1,20	1,23	1,37	1,98	2,55	1,20	0,87
8	2,25	2,10	2,62	1,20	1,59	1,13	2,21	2,30	2,84	1,99	1,60	1,14	1,29	1,38	1,99	2,46	1,14	0,84
9	2,21	2,06	2,59	1,21	1,44	1,08	2,05	2,10	2,64	1,73	1,50	1,11	1,29	1,39	1,99	2,49	1,14	0,79
10	2,10	2,00	2,55	1,13	1,34	1,00	1,97	1,98	2,54	1,54	1,44	1,05	1,26	1,38	1,98	2,53	1,19	0,85
11	2,00	1,91	2,47	1,07	1,32	0,97	1,89	1,90	2,45	1,43	1,29	0,98	1,23	1,36	1,98	2,57	1,30	0,85
12	1,92	1,85	2,42	1,02	1,25	0,91	1,84	1,86	2,40	1,40	1,53	0,97	1,24	1,37	1,98	2,55	1,36	0,95
13	1,83	1,77	2,35	0,99	1,18	0,87	1,83	1,81	2,37	1,43	2,22	1,25	1,35	1,39	2,02	2,44	1,90	1,37
14	1,73	1,71	2,30	0,96	1,12	0,84	1,94	1,85	2,37	1,33	1,96	1,37	1,91	1,61	2,20	2,47	3,02	2,00
15	1,66	1,66	2,22	0,92	1,12	0,79	2,05	1,90	2,43	1,23	1,80	1,32	2,62	2,12	2,70	2,59	2,61	1,60
16	1,58	1,60	2,16	0,92	1,15	0,81	2,15	2,01	2,50	1,19	1,80	1,19	2,89	2,51	3,05	2,59	2,84	2,06
17	1,51	1,56	2,12	0,89	1,16	0,82	2,11	1,99	2,52	1,17	1,95	1,30	2,97	2,67	3,18	2,65	2,30	1,72
18	1,47	1,51	2,06	0,88	1,13	0,81	2,09	1,95	2,50	1,16	1,70	1,26	2,86	2,70	3,20	2,66	2,06	1,52
19	1,43	1,49	2,05	0,88	1,10	0,77	2,11	1,97	2,51	1,14	1,59	1,16	2,60	2,54	3,11	2,61	2,02	1,46
20	1,38	1,45	2,01	0,85	1,06	0,75	2,07	1,96	2,51	1,12	1,44	1,07	2,34	2,36	2,92	2,58	1,80	1,35
21	1,32	1,41	1,97	0,89	1,04	0,76	1,91	1,88	2,44	1,11	1,39	1,01	2,14	2,19	2,73	2,53	1,70	1,25
22	1,28	1,41	1,95	0,89	1,09	0,70	1,80	1,78	2,33	1,08	1,34	0,97	1,95	2,01	2,59	2,56	1,54	1,18
23	1,21	1,37	1,91	0,89	1,07	0,77	1,70	1,70	2,26	1,88	1,28	0,94	1,77	1,88	2,48	2,56	1,57	1,11
24	1,15	1,31	1,90	0,88	1,06	0,66	1,60	1,63	2,18	2,38	1,26	0,90	1,64	1,78	2,34	2,50	1,46	1,09
25	1,17	1,28	1,87	0,92	1,27	0,92	1,51	1,57	2,12	2,60	1,20	0,87	1,50	1,69	2,24	2,53	1,42	1,04
26	1,20	1,32	1,88	0,89	1,20	0,86	1,43	1,52	2,08	2,46	1,18	0,84	1,41	1,59	2,15	2,52	1,40	1,01
27	1,19	1,32	1,90	0,90	1,14	0,80	1,35	1,47	2,04	2,50	1,24	0,87	1,32	1,51	2,08	2,47	1,38	1,00
28	1,11	1,28	1,87	0,96	1,06	0,79	1,31	1,42	2,00	2,53	1,29	0,90	1,26	1,44	2,02	2,47	1,35	0,98
29	1,09	1,27	1,85	1,06	1,16	0,75	1,34	1,42	1,98	2,55	1,32	0,92	1,41	1,44	2,02	2,55	1,23	0,95
30	1,07	1,27	1,85	1,12	1,16	0,77	1,39	1,45	2,03	2,53	1,26	0,90	1,64	1,63	2,16	2,50	1,18	0,91
31	1,07	1,27	1,86	1,08	1,24	0,86	1,40	1,45	2,04	2,55	1,27	0,88						
büchst.	2,42 ¹⁾	2,20 ²⁾	2,69 ⁵⁾	1,21	3,74 ⁶⁾	2,53	2,55 ⁷⁾	2,41 ⁸⁾	2,90 ¹⁰⁾	—	3,12 ¹²⁾	2,14	2,97 ¹³⁾	2,70 ¹⁴⁾	3,20 ¹⁶⁾	—	3,03 ¹⁸⁾	2,10 ¹⁹⁾
tiefst.	1,07 ²⁾	1,26 ⁴⁾	1,85	0,85	1,04	0,70	1,12	1,27 ⁹⁾	1,86	—	1,18	0,83	1,20	1,32 ¹⁵⁾	1,94	—	1,12	0,78
mittl.	1,64	1,64	2,20	1,00	1,38	0,98	1,79	1,77	2,32	—	1,62	1,13	1,70	1,73	2,30	—	1,57	1,12

*) Die Wasserstände zu Worms und Mainz werden um 6 Uhr, diejenigen an den andern genannten Orten zwischen 7 und 8 Uhr Morgens beobachtet. ¹⁾ Beobacht. vom 4. Nm. 6 bis 5 Vm. 6 Uhr. ²⁾ Dgl. vom 30. Vm. 6 bis 31. Vm. 6 Uhr. ³⁾ Dgl. am 5. Mittags 12 Uhr. ⁴⁾ Dgl. am 31. Mittags 12 bis Nm. 6 Uhr. ⁵⁾ Dgl. am 5. Nm. 6 Uhr. ⁶⁾ Dgl. am 3. Nm. 10 Uhr. ⁷⁾ Dgl. am 6. Nm. 6 Uhr. ⁸⁾ Dgl. am 7. Mittags 12 bis Nm. 6 Uhr. ⁹⁾ Dgl. am 1. Vm. 6 bis Nm. 6 Uhr. ¹⁰⁾ Dgl. am 7. Nm. 6 Uhr. ¹¹⁾ Gestaut vom 23. bis 31. ¹²⁾ Beobacht. am 3. Nachts 12 Uhr. ¹³⁾ Dgl. vom 16. Nachts 12 bis 17. Mittags 12 Uhr. ¹⁴⁾ Dgl. vom 17. Nachts 12 bis 18. Vm. 6 Uhr. ¹⁵⁾ Dgl. am 4. Nm. 6 Uhr. ¹⁶⁾ Dgl. vom 17. Nm. 11 bis 18. Vm. 10 Uhr. ¹⁷⁾ Gestaut vom 1. bis 30. ¹⁸⁾ Beobacht. am 14. Vm. 5 Uhr. ¹⁹⁾ Dgl. am 14. Mittags 12 Uhr.

Nr. 4791. Preise der gewöhnlichsten Verbrauchsgegenstände

Orte.	Weizen.			Roggen.			Gerste.			Hafer.			Heu.	
	Preis per													
	höchst.	niedgst.	Mittel-	höchst.	niedgst.	Mittel-	höchst.	niedgst.	Mittel-	höchst.	niedgst.	Mittel-	höchst.	niedgst.
	ℳ.	ℳ.	ℳ.	ℳ.	ℳ.	ℳ.	ℳ.	ℳ.	ℳ.	ℳ.	ℳ.	ℳ.	ℳ.	ℳ.
Darmstadt	17,50	15,00	16,25	14,00	12,50	13,25	18,00	13,00	15,50	16,00	14,00	15,00	10,00	8,50
Bensheim	17,50	16,25	16,88	13,50	13,50	13,50	15,00	15,00	15,00	14,00	14,00	14,00	9,00	9,00
Dieburg	17,00	16,00	16,50	14,00	13,60	13,87	18,00	17,00	17,50	14,40	13,80	14,10	8,00	7,60
Erbach	16,00	16,00	16,00	13,50	13,50	13,50	14,00	14,00	14,00	14,00	14,00	14,00	9,00	9,00
Offenbach	17,50	16,50	17,00	15,00	14,50	14,75	17,00	15,50	16,25	16,50	14,00	15,25	9,00	8,50
Giessen	17,00	16,00	16,50	15,00	14,00	14,50	18,00	13,00	15,94	16,00	14,00	15,00	10,00	9,50
Alsfeld	16,50	16,50	16,50	16,50	16,50	16,50	15,00	15,00	15,00	13,00	13,00	13,00	7,00	7,00
Büdingen	16,00	16,00	16,00	13,50	13,50	13,50	15,50	15,50	15,50	13,50	13,50	13,50	8,00	8,00
Butzbach	16,50	16,50	16,50	15,50	15,00	15,17	16,00	15,50	15,75	15,00	14,50	14,75	11,00	11,00
Friedberg	16,00	15,75	15,88	14,00	13,00	13,58	15,50	14,50	15,00	14,00	13,50	13,75	9,50	8,00
Lauterbach	16,00	16,00	16,00	14,00	14,00	14,00	14,00	13,00	13,50	14,00	14,00	14,00	6,00	6,00
Schotten	16,00	16,00	16,00	14,00	14,00	14,00	13,00	13,00	13,00	13,00	13,00	13,00	8,00	8,00
Mainz	17,10	15,90	16,45	14,00	13,20	13,62	15,60	14,90	15,32	15,50	13,80	14,59	9,80	8,40
Alzey	17,00	16,00	16,42	13,75	13,50	13,63	16,00	15,00	15,50	15,75	15,25	15,50	9,00	8,50
Bingen	17,00	15,75	16,28	14,00	13,00	13,46	17,00	14,00	15,10	17,00	15,00	16,10	10,00	7,50
Worms	17,25	15,75	16,50	13,75	13,25	13,50	16,75	15,25	16,00	15,75	14,00	14,88	9,00	7,33
Summe			261,66			224,33			243,86			230,42		
Mittelpreis			16,35			14,02			15,24			14,40		

Orte.	Ochsenfl.		Kuh- od. Rindfl.		Kalbf.		Hammelf.		Schaffl.		Schweinefl.		Weissmehl.		
	Preis per														
	mit	ohne	mit	ohne	mit	ohne	mit	ohne	mit	ohne	mit	ohne	höchst.	niedgst.	Mittel-
	Beilage.	Beilage.	Beilage.	Beilage.	Beilage.	Beilage.	Beilage.	Beilage.	Beilage.	Beilage.	Beilage.	Beilage.	höchst.	niedgst.	Mittel-
ℳ.	ℳ.	ℳ.	ℳ.	ℳ.	ℳ.	ℳ.	ℳ.	ℳ.	ℳ.	ℳ.	ℳ.	ℳ.	ℳ.	ℳ.	
Darmstadt	1,52	2,00	1,40	1,60	1,52	1,72	1,40	1,60	.	.	1,48	1,60	0,42	0,34	0,38
Bensheim	1,40	.	1,20	.	1,40	.	1,40	.	1,20	.	1,20	.	0,50	0,46	0,48
Dieburg	.	.	1,20	.	1,28	1,40	.	0,38	0,32	0,35
Erbach	1,40	.	1,28	.	1,40	.	1,32	.	1,28	.	1,40	.	0,27	0,25	0,26
Offenbach	1,40	1,60	1,20	1,36	1,40	2,20	1,20	1,50	0,80	1,20	1,70	2,00	0,40	0,36	0,38
Giessen	1,40	1,60	1,26	1,40	1,28	1,34	1,20	1,40	1,10	1,20	1,30	1,60	0,40	0,36	0,38
Alsfeld	1,30	.	1,20	.	1,40	1,20	.	0,28	0,26	0,27
Büdingen	1,32	.	1,20	.	1,30	.	1,12	.	.	.	1,30	.	0,36	0,32	0,34
Butzbach	1,44	.	1,28	.	1,32	.	1,20	.	.	.	1,32	.	0,36	0,30	0,33
Friedberg	1,44	.	1,28	.	1,28	.	1,30	.	1,00	.	1,12	.	0,28	0,26	0,27
Lauterbach	1,28	.	1,28	.	1,20	.	1,12	.	.	.	1,32	.	0,30	0,28	0,29
Schotten	.	.	1,28	.	1,20	.	1,20	.	.	.	1,32	.	0,30	0,24	0,27
Mainz	1,44	1,70	1,25	1,35	1,50	1,60	0,93	1,30	0,85	1,10	1,40	1,80	0,40	0,25	0,33
Alzey	1,32	1,75	1,32	1,75	1,40	1,80	1,32	1,70	.	.	1,40	1,80	0,38	0,30	0,34
Bingen	1,50	1,60	1,30	1,40	1,40	1,60	1,20	1,40	.	.	1,60	1,80	0,52	0,50	0,51
Worms	1,40	1,70	1,28	1,70	1,52	2,00	1,44	1,60	.	.	1,52	1,60	0,37	0,31	0,34
Summe	19,56	11,95	20,21	10,56	21,80	12,26	17,35	10,50	6,23	3,50	21,98	12,20			5,52
Mittelpreis	1,40	1,71	1,26	1,51	1,36	1,75	1,24	1,50	1,04	1,17	1,37	1,74			0,35

an 16 Orten des Grossh. Hessen im Oktober 1901.

Stroh.			Kartoffeln.			Erbsen.			Bohnen.			Linsen.			
D o p p e l z e n t n e r .															
Mittel-	höchst.	niedgst.	Mittel-	höchst.	niedgst.	Mittel-	höchst.	niedgst.	Mittel-	höchst.	niedgst.	Mittel-	höchst.	niedgst.	Mittel-
M.	M.	M.	M.	M.	M.	M.	M.	M.	M.	M.	M.	M.	M.	M.	M.
9,25	8,00	6,00	7,00	7,00	5,00	5,89	35,00	20,00	27,50	27,00	20,00	23,50	35,00	20,00	27,50
9,00	6,50	6,50	6,50	4,50	4,00	4,25	36,00	27,00	31,50	36,00	25,00	30,50	46,00	31,00	38,50
7,80	5,80	5,40	5,63	4,00	3,80	3,90	28,00	24,00	26,00	32,00	30,00	31,00	36,00	32,00	34,00
9,00	6,00	6,00	6,00	4,00	4,00	4,00	30,00	30,00	30,00	30,00	30,00	30,00	40,00	40,00	40,00
8,75	7,00	6,80	6,90	6,00	3,50	4,23	40,00	36,00	38,00	28,00	26,00	27,00	44,00	28,00	36,00
9,89	7,00	6,50	6,86	4,50	2,80	3,50	32,00	30,00	31,00	30,00	28,00	29,00	40,00	38,00	39,00
7,00	4,00	4,00	4,00	3,50	3,50	3,50	16,00	16,00	16,00	28,00	28,00	29,00	32,00	32,00	32,00
8,00	6,00	6,00	6,00	3,50	3,50	3,50	24,00	24,00	24,00	24,00	24,00	24,00	28,00	28,00	28,00
11,00	8,00	8,00	8,00	4,00	3,00	3,67	28,00	26,00	27,00	25,00	23,00	23,83	30,00	28,00	29,00
8,67	8,00	6,00	7,00	3,00	2,25	2,67	36,00	30,00	33,00	40,00	24,00	32,00	30,00	22,00	26,00
6,00	5,00	5,00	5,00	3,00	2,20	2,83	18,00	16,00	17,50	.	.	.	30,00	30,00	30,00
8,00	6,00	6,00	6,00	3,00	3,00	3,00	16,00	16,00	16,00	24,00	24,00	24,00	26,00	26,00	26,00
9,19	7,00	5,80	6,31	6,00	4,00	5,00	27,15	22,00	25,22	30,20	30,00	31,00	35,00	21,00	29,60
8,75	6,50	5,50	6,00	6,00	4,00	5,22	28,00	22,00	25,00	29,00	25,00	27,00	42,00	25,00	33,50
8,79	6,50	4,80	5,71	6,00	3,60	4,67	30,00	22,00	26,40	26,00	19,00	23,60	36,00	17,00	27,20
8,17	6,17	5,27	5,72	6,00	4,50	5,33	32,00	27,00	29,50	27,00	24,50	25,75	47,00	39,00	43,00
137,26			98,63			65,16			423,62			400,25			519,30
8,58			6,16			4,07			26,48			26,68			32,46

Roggenmehl.			Brod.		Butter.			Milch.			Eier.			Kaffee, gebrannte Bohnen per kg	Petroleum per Liter.	Steinkohlen per Doppelzentner.	Braunkohlen per 1000 Stück.	Torf per 1000 Stück.
höchst.	niedgst.	Mittel-	Gemischt. Brod.	Roggen-Brod.	höchst.	niedgst.	Mittel-	höchst.	niedgst.	Mittel-	höchst.	niedgst.	Mittel-					
M.	M.	M.	M.	M.	M.	M.	M.	M.	M.	M.	M.	M.	M.					
0,28	0,23	0,26	0,28	0,24	2,40	2,20	2,30	0,20	0,16	0,18	0,70	0,60	0,65	2,60	0,20	2,80	.	3,50
0,26	0,22	0,24	0,23	0,23	2,40	2,20	2,30	0,18	0,16	0,17	0,80	0,60	0,70	2,80	0,22	2,80	.	.
0,26	0,23	0,25	0,22	0,20	2,40	2,30	2,35	0,18	0,17	0,18	0,75	0,65	0,69	3,60	0,22	3,30	.	.
0,25	0,21	0,23	0,24	0,20	2,20	2,20	2,20	0,17	0,17	0,17	0,80	0,80	0,80	2,40	0,22	2,60	.	.
0,32	0,23	0,30	0,27	0,24	2,30	2,10	2,20	0,24	0,18	0,21	0,80	0,50	0,65	2,80	0,20	2,80	.	.
0,34	0,32	0,33	0,24	0,21	2,80	1,80	2,40	0,18	0,18	0,18	0,90	0,65	0,78	3,40	0,20	2,10	1,50	.
0,24	0,22	0,23	0,22	0,22	2,20	2,20	2,20	0,14	0,14	0,14	0,70	0,70	0,70	3,00	0,20	2,60	2,00	.
0,24	0,22	0,23	0,25	0,23	2,20	2,20	2,20	0,16	0,16	0,16	0,80	0,80	0,80	3,60	0,22	3,10	0,90	.
0,22	0,20	0,21	0,27	0,24	2,80	2,80	2,80	0,15	0,15	0,15	1,00	1,00	1,00	3,20	0,22	2,80	1,80	.
0,24	0,24	0,24	0,25	0,24	2,60	2,40	2,50	0,18	0,18	0,18	0,90	0,80	0,85	3,40	0,22	3,20	.	.
0,25	0,22	0,24	0,33	0,22	2,40	2,40	2,40	0,16	0,16	0,16	0,80	0,80	0,80	3,00	0,24	2,60	.	.
0,24	0,22	0,23	0,31	0,20	1,80	1,80	1,80	0,14	0,14	0,14	0,60	0,60	0,60	2,60	0,20	2,60	.	.
0,28	0,23	0,26	0,28	0,23	2,40	1,50	1,92	0,20	0,18	0,19	0,72	0,50	0,60	2,23	0,18	2,30	.	.
0,23	0,20	0,22	0,32	0,24	2,40	2,10	2,29	0,18	0,18	0,18	1,00	0,80	0,88	2,90	0,20	2,50	.	.
0,26	0,24	0,25	0,25	0,24	2,60	2,00	2,28	0,20	0,18	0,19	1,00	0,60	0,74	2,60	0,20	2,60	.	.
0,30	0,26	0,28	0,27	0,25	2,60	2,00	2,32	0,20	0,16	0,19	1,10	0,50	0,81	2,78	0,19	1,86	.	.
			4,00	4,13	3,65		36,46			2,77		12,05	46,91	3,33	42,56	6,20	3,50	
			0,25	0,26	0,23		2,28			0,17		0,75	2,93	0,21	2,66	1,55	3,50	

Nr. 4792. Uebersicht der Sterblichkeitsverhältnisse im Januar 1902
in den grösseren Gemeinden des Grossherzogthums.

		Mainz. 86 700	Darmst. 75 100	Offenb. 54 000	Worms. 42 700	GiesSEN. 26 400	Bingen. 10 050	N.-Isenb. 8 550	Lamprth. 8 250	Kastel. 8 250	Viernh. 7 450	Benshm. 7 450	Friedberg 7 200	Alzey.* 7 000	Pfingst. 6 450	Kosthm. 6 300	Weisenau 6 000	Heppenh. a. d. B. 5 450 ¹⁾	Langen. 5 850	Mombach 5 700	Eberstadt a. d. B. 5 400	Grieshm. 5 400	Im Ganz. 395 650
Todesfälle.																							
Alter der Verstorbenen	{ unter 1 Jahr	39	20	16	23	4	7	3	10	5	9	3	.	1	5	4	5	3	4	4	3	4	172
	{ über 1—15 Jahre	28	17	17	9	5	.	1	5	2	.	1	4	2	4	1	2	1	1	.	1	1	102
	{ » 15—60 »	32	36	26	20	25	5	3	1	3	3	2	6	3	2	.	3	.	4	4	2	4	184
	{ » 60 »	22	28	13	15	13	2	2	3	2	5	7	5	1	.	1	3	5	3	.	.	2	132
Todesursachen.																							
Masern und Röttheln		11	7	.	6	.	3	.	.	1	28
Scharlach		.	1	.	.	.	1	2
Rose		.	.	1	1
Diphtherie und Croup		2	.	2	1	1	1	.	.	.	7
Keuchhusten		1	.	.	2	.	.	.	3	6
Unterleibstypus		1	1
Kindbettfieber und and. Folgen der Geburt		3	.	.	.	1	1	1	.	6
Tuberkulose der Lungen		11	12	11	9	6	2	1	.	1	2	2	2	1	1	.	.	1	1	.	1	1	65
Tuberkulose anderer Organe		5	3	5	2	4	.	1	2	1	.	.	.	1	1	.	25
Entzündliche Krankheiten der Athmungsorgane		22	14	15	8	7	4	.	2	3	4	4	3	.	3	2	3	1	.	2	.	2	99
Apoplexia (Schlagfluss)		4	7	4	6	2	.	.	.	1	.	1	1	.	.	.	2	1	29
Acute u. chronische Erkrank. d. Herzens		5	12	2	1	3	1	2	.	.	2	.	2	.	.	.	1	1	1	1	.	.	34
Darmkatarrh und Atrophie der Kinder		10	3	1	3	1	.	.	4	1	.	.	1	.	.	.	2	1	27
Angeborene Lebensschwäche etc.		9	7	2	5	1	2	.	2	.	1	.	.	.	2	1	.	2	2	1	.	2	39
Krebs und Neubildungen		7	8	1	2	5	.	.	1	2	1	.	.	1	1	1	1	1	1	.	.	.	31
Altersschwäche		3	3	1	6	2	.	1	1	.	1	1	1	1	.	.	.	1	2	.	.	1	25
Andere benannte Krankheiten		22	19	23	16	13	.	4	4	4	4	2	3	3	4	2	4	1	4	2	1	2	137
Gewaltsamer Tod (Verunglückg., Selbstmord und Mord)		4	4	1	1	2	1	1	1	1	.	.	1	1	18
Todesursache unbekannt		2	1	3	1	.	2	1	.	.	10
Zusammen		121	101	72	67	47	14	9	19	12	17	13	15	7	11	6	13	9	12	8	6	11	590
Todesfälle per Jahr auf 1000 Lebende		16,75	16,14	16,00	18,83	21,36	16,72	12,63	27,64	17,45	27,38	20,94	25,00	12,00	20,47	11,43	26,00	19,82	24,62	16,84	13,33	24,44	17,89

Druck von Eduard Koehler in Darmstadt

1) Ausschliesslich der Pflinglinge der Landes-Irren-Anstalt und der bei denselben vorgekommenen Todesfälle.

Mittheilungen

der

Grossherzoglich Hessischen

Centralstelle für die Landesstatistik.

Nr. 743.

März

1902.

Inhalt: Monatliche Wasserstände des Rheins zu Worms, Mainz und Bingen 1901. — Die ortsanwesende Bevölkerung des Grossh. Hessen nach der Staatsangehörigkeit am 1. Dez. 1900. — Zur Statistik der evangelischen Kirche im Grossh. Hessen 1900. — Main-Neckar-Eisenbahn etc. Nov. u. Dez. 1901. — Todesfälle im Grossh. Hessen im Nov. u. Dez. 1901. — Landwirtschaftliche Winterschulen, Obstbauschulen etc. im Grossh. Hessen 1900/01. — Anzeige.

Nr. 4793. Wasserstände des Rheins an den Pegeln zu Worms, Mainz und Bingen im Jahr 1901. *)

Monate.	Pegelhöhe bei								
	Worms.			Mainz.			Bingen.		
	höchste.	niedrigste.	durchschn.	höchste.	niedrigste.	durchschn.	höchste.	niedrigste.	durchschn.
	Meter.			Meter.			Meter.		
Januar . . .	1,22	-0,55	-0,16	1,79	0,04	0,49	2,45	0,88	1,24
Februar . . .	0,82	-0,62	-0,25	1,70	0,02	0,45	2,37	0,77	1,21
März	1,68	-0,31	0,89	2,73	0,30	1,61	3,32	1,28	2,30
April	4,43	0,42	2,92	3,93	1,06	2,85	4,32	1,76	3,33
Mai	2,03	0,87	1,27	2,12	1,17	1,50	2,64	1,77	2,07
Juni	2,39	1,06	1,73	2,13	1,27	1,69	2,68	1,85	2,25
Juli	2,42	1,07	1,64	2,20	1,26	1,64	2,69	1,85	2,20
August	2,55	1,12	1,79	2,41	1,27	1,77	2,90	1,86	2,32
September . .	2,97	1,20	1,70	2,70	1,32	1,73	3,20	1,94	2,30
Oktober	2,69	0,67	1,42	2,79	1,06	1,72	3,29	1,76	2,31
November . . .	0,62	-0,21	0,06	1,02	0,46	0,64	1,72	1,22	1,38
Dezember . . .	1,31	-0,36	0,31	1,76	0,43	0,99	2,45	1,23	1,75
Im Jahr	4,43	-0,62	1,11	3,93	0,02	1,42	4,32	0,77	2,05

*) Vergl. Mittheil. Nr. 721, Febr. 1901, S. 41.

Nr. 4794. Die ortsanwesende Bevölkerung des Grossh. Hessen

Kreise und Provinzen.	Deutsche Staatsangehörige (einschl. derer aus deutschen Schutzgebieten).	Reichsausländer und																
		Russland (europ. u. asiat.)	Oesterreich (einschl. Bosnien u. Herzegowina).	Ungarn (einschl. Kroatien).	Schweiz.	Italien (u. Marino) nebst Colonien.	Frankreich (u. Monaco) nebst Algier, Tunis u. Colonien.	Spanien (u. Andorra) nebst Colonien.	Portugal nebst Colonien.	Luxemburg.	Belgien.	Niederlande nebst Colonien.	Dänemark nebst Colonien.	Schweden.	Norwegen.	Gross-Britannien nebst Indien, Australien, Ceylon, Kanada u. übrigen Colonien.	Rumänien.	Serbien.
Pr. Starkenburg.																		
Darmstadt	111605	242	333	24	172	101	39	5	1	6	45	61	14	28	17	87	21	4
Bensheim	55699	14	72	.	29	51	8	.	.	.	1	15	1	.	.	13	.	.
Dieburg	55287	.	35	.	13	24	1	1	6	.	.
Erbach	46485	.	14	.	16	26	3	11	.	.	.	7	.	.
Gross-Gerau	50591	20	63	12	23	36	2	.	.	.	3	44	1
Heppenheim	46783	10	30	.	16	215
Offenbach	119749	133	513	31	112	105	13	1	.	8	9	14	22	8	3	27	5	.
Zus. Starkenb.	486199	419	1060	67	381	558	66	7	1	14	58	145	38	36	20	140	26	4
Pr. Oberhessen.																		
Giessen	81569	55	110	44	35	34	5	10	.	1	2	14	.	.
Alsfeld	36225	5	26	3	3	12	1
Büdingen	38955	27	26	2	10	2	1	3	.	.
Friedberg	69347	9	79	8	115	33	.	.	.	1	.	6	12	1	.	2	.	.
Lauterbach	28694	4	52	.	6	34	1	.	.	.	12	.	.
Schotten	26310	.	9	1	4	4	1	.	.
Zus. Oberhess.	281100	100	302	58	173	115	7	.	.	5	.	17	12	2	2	32	.	.
Pr. Rheinhessen.																		
Mainz	136849	40	615	30	163	290	45	41	1	13	31	103	7	4	3	35	5	1
Alzey	39610	2	13	39	42	12	2	2	.	.
Bingen	40204	21	62	9	18	18	6	.	.	9	6	68	1	4	1	6	1	.
Oppenheim	46256	1	25	21	37	7	5	4	1	.	.	3	1	.
Worms	82650	11	207	75	222	95	9	.	1	4	.	48	7	1	.	11	.	.
Zus. Rheinhess.	345569	75	922	174	482	422	67	41	2	26	37	223	16	9	4	57	7	1
Grossh. Hessen	1112868	594	2284	299	1036	1095	140	48	3	45	95	385	66	47	26	229	33	5
Gemeinden von mehr als 10000 Einwohnern.																		
Darmstadt mit Bessungen	71169	230	311	24	158	49	39	5	1	6	43	58	14	28	17	79	21	4
Offenbach	49598	126	411	26	89	90	13	1	.	7	4	11	7	8	3	26	5	.
Giessen	25289	23	72	15	25	14	4	4	.	1	2	13	.	.
Mainz	83188	34	429	24	113	121	44	41	1	12	21	91	5	4	3	34	5	1
Wormsm.Hoch- heim, Neuhaus u. Pfiffligheim	40157	2	181	31	125	95	8	.	1	4	.	38	7	1	.	11	.	.

*) Vergl. Mittheil. Nr. 631, Dez. 1896, S. 340.

nach der Staatsangehörigkeit am 1. Dezember 1900.*)

zwar staatsangehörig in													Reichsausländer im Ganzen.	Personen, deren Staatsangehörigkeit unermittelt.	Zusammen.						
Bulgarien.	Montenegro.	Türkei (europ. u. asiat., ohne Tripolis u. Aegypten).	Griechenland.	den Vereinigt. Staaten v. Amerika einschli. Alaska, auch Hawaii, Kuba, Porto-rico u. Philippinen.	Mexiko.	Argentinien.	Brasilien.	Chile.	Colombia.	Paraguay.	Uruguay.	Venezuela.				Oranje-Freistaat.	Süd-Afrik. Republik.	China.	Japan.	Persien.	
13	1	11	2	77	8	11	1	1	4	.	4	.	.	1	.	1	.	1	1336	.	112941
.	.	.	.	12	217	.	55916
.	.	.	.	11	91	.	55378
.	.	.	.	20	.	.	1	98	.	46583
.	.	.	.	3	207	.	50798
.	.	.	.	29	300	.	47083
.	.	13	.	44	.	.	2	1063	1	120813
13	1	24	2	196	8	11	4	1	4	.	4	.	.	1	1	1	.	1	3312	1	489512
.	.	.	.	35	1	1	347	.	81916
.	.	.	.	4	54	1	36280
.	.	.	.	6	77	.	39032
.	.	.	.	59	.	1	326	.	69673
.	.	.	.	5	114	.	28808
.	.	1	.	8	28	.	26338
.	.	.	1	117	.	1	1	1	1	946	1	282047
.	.	2	.	74	.	2	2	.	.	1	.	1	.	.	.	1	.	1	1510	1	138360
.	.	.	.	21	2	135	.	39745
.	.	1	.	20	1	252	1	40457
.	.	.	.	18	123	.	46379
.	.	.	.	50	741	2	83393
.	.	3	.	183	2	2	2	.	.	1	.	2	.	.	.	1	.	1	2761	4	348334
13	1	28	2	496	10	14	6	1	4	1	4	2	1	1	1	2	2	2	7019	6	1119893
13	1	11	2	66	8	11	1	1	4	.	4	.	1	.	1	.	1	1	1212	.	72381
.	.	13	.	28	.	.	2	870	.	50468
.	.	.	.	27	1	1	1	202	.	25491
.	.	2	.	74	1	.	1	.	.	.	1	.	.	1062	1	84251
.	.	.	.	42	546	2	40705

Nr. 4795. **Zur Statistik der evangelischen Kirche im Grossh. Hessen im Jahr 1900.*)**

Die Uebersicht auf S. 38 fg. enthält die Ergebnisse der die evangelische Bevölkerung des Grossherzogthums, mit Ausschluss der Militärbevölkerung der Stadt Mainz, betreffenden kirchlichen Statistik für das Jahr 1900. Die Zahlen der Evangelischen (Spalte 3) sind den bei der Grossh. Centralstelle für die Landesstatistik vorhandenen Materialien über die Volkszählung von 1900 entnommen; die Zahlen der zur evangelischen Landeskirche Uebergetretenen und der aus derselben Ausgetretenen, der Communicanten, der kirchlichen Trauungen und der durch evangelische Geistliche Getauften, der Taufverweigerungen, der Confirmirten und der Confirmationsentziehungen, sowie der Verstorbenen und der unter Mitwirkung evangelischer Geistlichen stattgehabten Beerdigungen (Sp. 4—15, 23—28, 38—45, 54—65) gründen sich auf nach Anordnung des Grossherzoglichen Oberconsistoriums durch die evangelischen Pfarrämter und Decanate gemachte Angaben. Dagegen sind die Zahlen der bürgerlichen Eheschliessungen, unterschieden nach rein evangel. Ehen und Mischehen (Sp. 17—22) und der Geborenen (excl. Todtgeborenen) nach denselben Unterscheidungen und ausserdem der von evangel. Müttern unehelich Geborenen (Sp. 30—37) aus den standesamtlichen Nachweisungen zu vorliegendem Zweck wieder besonders ermittelt worden.

Die Zahlen der Ehescheidungen sind aus den bei der Grossherzoglichen Centralstelle für die Landesstatistik befindlichen Registern zusammengestellt worden.

Bei Beurtheilung der in den Sp. 29, 46—53 und 66 enthaltenen Prozentzahlen ist zu beachten, dass kirchliche Trauungen in einer Pfarrei sich auch auf in vorhergehenden Jahren abgeschlossene Civilehen beziehen können, dass nicht alle im Jahr 1900 Getaufte auch in demselben Jahr geboren und unter den im Jahr 1900 Geborenen sich auch solche befinden, die erst im folgenden Jahre getauft worden sind, sowie dass Beerdigungen auch von Personen vorkommen, welche ausserhalb des Pfarrsprengels verstorben sind. Hieraus sind die mehrfach angegebenen, die Zahl 100 übersteigenden Prozentzahlen zu erklären. Die verhältnissmässig hohen Zahlen der von evangel. Müttern unehelich Geborenen in den Städten Giessen und Mainz haben ihren Grund in den in diesen Städten befindlichen Entbindungsanstalten.

Die frühere Trennung der Beerdigungen in Bezug auf die Altersgrenze (unter, über 6 Jahre) ist nicht mehr durchgeführt. Dagegen sind die nach Herkommen still beerdigten Kinder, falls sich der Geistliche nicht an der Beerdigung beteiligte, besonders aufgeführt.

*) Vergl. Mittheil.Nr. 722, März 1901, S. 50.

Als Hauptresultate für das Grossherzogthum ergeben sich folgende (die entsprechenden Zahlen für das Vorjahr sind in Klammern beigefügt):

1. Im Jahr 1900 sind zur evang. Landeskirche übergetreten: von der kathol. Kirche 140 (113), von andern christlichen Confessionen 30 (25), Sonstige 9 (21), zusammen 179 (159); aus der evang. Landeskirche ausgetreten: zur kathol. Kirche 13 (8), zu andern christl. Confessionen 30 (44), zu andern Religionen 1 (5), ohne Uebertritt 1 (2), zusammen 45 (59).

2. Die Zahl der Communicanten war: im öffentlichen Gottesdienst 390530 (385164), privatim 7015 (6981), zusammen 397545 (392145) oder 53,6 (57,2) auf 100 evang. Bewohner; in Starkenburg 35,5 (39,0), in Oberhessen 82,2 (83,9), in Rheinhessen 46,2 (49,0). Wird der Berechnung der Prozentzahlen die Zahl der Erwachsenen zu Grunde gelegt, so erhöhen sich, da nach den Ergebnissen der Volkszählungen etwa zwei Dritttheile der Bevölkerung aus Erwachsenen (Personen von 14 Jahren und darüber) bestehen, die angegebenen Prozentzahlen der Communicanten um beiläufig die Hälfte.

3. Auf 100 bürgerliche Eheschliessungen kamen 87,3 (86,6) kirchliche Trauungen durch evang. Geistliche: in Starkenburg 87,6 (87,3); in Oberhessen 97,6 (98,3); in Rheinhessen 74,3 (71,9). Die Zahl der durch Geistliche anderer Confessionen vollzogenen Trauungen von Evangelischen, also namentlich von Mischehen, ist hierunter nicht begriffen und konnte in zuverlässiger Weise nicht angegeben werden. Ebenso war die Zahl der nur bürgerlich abgeschlossenen Ehen im Jahr 1900 nicht zu ermitteln.

4. Auf 100 Lebendgeborene kamen 87,0 (87,7) von evang. Geistlichen Getaufte: in Starkenburg 87,7 (89,3); in Oberhessen 93,1 (93,2); in Rheinhessen 78,8 (78,4). Auch hier fehlen die Angaben der von Geistlichen anderer Confessionen Getauften aus Mischehen. Ferner kommt hier in Betracht, dass die Verhältnisszahlen der Getauften zu den Geborenen höher sein würden, wenn die in den ersten Wochen nach der Geburt ungetauft gestorbenen Kinder ausser Berechnung gelassen werden könnten.

5. Confirmirt wurden: aus rein evang. Ehen 12663 (12766), aus Mischehen 1011 (947), unehelich Geborene 355 (313), zusammen 14029 (14026).

6. Die Zahl der verstorbenen Evangelischen betrug 13910 (12586), die Zahl der kirchlichen Beerdigungen 11630, die Zahl der nach Herkommen still beerdigten Kinder 2093. Hiernach betrug die Zahl der unter Mitwirkung eines evangelischen Geistlichen beerdigten Personen in Prozenten aller Verstorbenen bei Abzug der nach Herkommen still beerdigten Kinder 98,4.

7. Ehescheidungen kamen 67 (72) vor und zwar von rein evang. Ehen 44 (50), von Mischehen 23 (22). Unter letzteren waren 9 (15) solche, bei welchen der Mann und 14 (7), bei welchen die Frau evangelisch war.

Ordnungs- Numer.	Decanate und Superintenden- turen (Provinzen). Städte.	Evangelische Bevölkerung (1. Dez 1900).	Zahl der im Laufe des Jahres 1900									Zahl Communi-	
			zur ev. Landes- kirche Ueber- getretenen				aus der evang. Landeskirche Ausgetretenen					im öffentlichen Gottesdienst.	privatim.
			von der kathol. Kirche.	von andern christl. Confessionen.	sonstige.	Gesamtzahl.	zur katholischen Kirche.	zu andern christl. Confessionen.	zu andern Reli- gionen.	ohne Uebertritt.	Gesamtzahl.		
4.	5.	6.	7.	8.	9.	10.	11.	12.	13.	14.			
1.	2.	3.	4.	5.	6.	7.	8.	9.	10.	11.	12.	13.	14.
1	Darmstadt . . .	77 121	17	.	2	19	1	1	.	.	2	19947	406
2	Eberstadt . . .	33 720	1	1	.	2	1	.	.	.	1	10268	144
3	Erbach . . .	40 458	4	4	.	8	.	20	.	.	20	20476	402
4	Gross-Gerau . . .	33 075	4	.	.	4	9445	117
5	Gross-Umstadt . . .	20 237	10408	163
6	Offenbach . . .	61 557	31	.	2	33	.	4	.	.	4	12495	495
7	Reinheim . . .	29 962	1	.	.	1	15808	299
8	Zwingenberg . . .	33 671	9	.	.	9	3	.	.	.	3	15778	398
	Starkenburg	329 801	67	5	4	76	5	25	.	.	30	114625	2424
9	Giessen . . .	51 525	5	1	.	6	36859	529
10	Alsfeld . . .	23 988	22087	190
11	Büdingen . . .	22 023	.	11	.	11	.	2	.	1	3	13420	257
12	Friedberg . . .	27 664	5	.	.	5	14902	300
13	Grünberg . . .	25 984	2	.	.	2	27521	392
14	Hungen . . .	19 589	1	.	.	1	21109	443
15	Lauterbach . . .	27 100	1	.	.	1	25349	347
16	Nidda . . .	17 976	1	.	.	1	16035	271
17	Rodheim v. d. H. . .	17 822	3	.	.	3	1	2	.	.	3	9253	180
18	Schotten . . .	18 202	1	.	.	1	.	1	.	.	1	18310	247
	Oberhessen	251 873	19	12	.	31	1	5	.	1	7	204845	3156
19	Mainz . . .	53 495	12	.	1	13	4	.	.	.	4	18193	683
20	Alzey . . .	20 247	17	9	.	26	1	.	.	.	1	10399	83
21	Oppenheim . . .	24 311	2	.	1	3	1	.	.	.	1	16417	231
22	Wöllstein . . .	18 135	5	3	.	8	11176	141
23	Worms . . .	42 891	18	1	3	22	1	.	1	.	2	14875	297
	Rheinessen	159 079	54	13	5	72	7	.	1	.	8	71060	1435
	Grossh. Hessen	740 753	140	30	9	179	13	30	1	1	45	390530	7015
	Städte.												
1	Darmstadt mit Bessungen	57 895	13	.	2	15	1	1	.	.	2	13300	320
2	Giessen	22 048	5	.	.	5	5112	87
3	Mainz (ohne Mil.)	25 703	5	.	1	6	1	.	.	.	1	5554	538
4	Offenbach	29 971	17	.	2	19	.	4	.	.	4	2923	271
5	Worms (ohne Hochheim und Pfiffligheim)	22 622	13	.	.	13	4255	193

der canten		Zahl der bürgerlichen Eheschliessungen.							Zahl der Trauungen durch evang. Geistliche						
		Rein evangelische Ehen.	Mischehen				Gesamtmzhl.	Rein evangelische Ehen.	Mischehen				Gesamtmzhl.	In Prozenten der Gesamtmzhl der bürgerl. Eheschliessungen (Sp. 22).	
			mit Katholiken.		mit Andern.				mit Katholik.		mit Andern.				
			Mann evangel.	Frau evangel.	Mann evangel.	Frau evangel.			Mann evangel.	Frau evangel.	Mann evangel.	Frau evangel.			
Gesamtmzhl.	in Prozenten der ev. Bevölkerung.	17.	18.	19.	20.	21.	22.	23.	24.	25.	26.	27.	28.	29.	
15.	16.	17.	18.	19.	20.	21.	22.	23.	24.	25.	26.	27.	28.	29.	
20 353	26,4	586	70	76	1	2	735	611	52	27	.	.	690	93,9	
10 412	30,9	294	14	10	.	.	318	299	9	7	.	.	315	99,1	
20 878	51,6	317	18	22	.	.	357	307	7	10	1	.	325	91,0	
9 562	28,9	306	11	11	.	.	328	287	12	13	.	.	312	95,1	
10 571	52,2	188	11	24	.	.	223	180	7	9	1	.	197	88,3	
12 990	21,1	504	157	132	7	13	813	450	75	46	2	1	574	70,6	
16 107	53,8	258	5	5	.	.	268	257	3	3	.	.	263	98,1	
16 176	48,0	229	34	43	.	.	306	230	19	9	.	.	258	84,3	
117 049	35,5	2682	320	323	8	15	3348	2621	184	124	4	1	2934	87,6	
37 388	72,6	452	6	12	.	.	470	441	3	8	.	.	452	96,2	
22 277	92,9	160	1	4	.	.	165	161	.	3	.	.	164	99,4	
13 677	62,1	168	.	3	.	.	171	172	.	2	.	.	174	101,8	
15 202	55,0	201	13	16	.	2	232	200	7	9	.	.	216	93,1	
27 913	107,4	171	.	2	.	.	173	172	.	2	.	.	174	100,6	
21 552	110,0	163	4	1	.	1	169	163	2	1	.	1	167	98,8	
25 696	94,8	200	.	3	.	.	203	206	.	2	.	.	208	102,5	
16 306	90,7	168	2	1	.	.	171	168	1	.	.	.	169	98,8	
9 433	52,9	146	17	20	.	.	183	142	15	8	.	.	165	91,6	
18 557	102,0	117	1	3	.	.	121	118	.	1	.	.	119	98,3	
208 001	82,2	1946	44	65	.	3	2058	1943	28	36	.	1	2008	97,6	
18 876	35,3	287	235	157	6	3	688	276	102	44	2	2	426	61,9	
10 482	51,8	117	10	16	7	7	157	116	11	9	4	1	141	89,8	
16 648	68,5	147	24	21	.	.	192	142	14	2	.	.	158	82,3	
11 317	62,4	106	7	14	2	4	133	112	4	5	2	.	123	92,5	
15 172	35,4	333	98	86	7	8	532	343	53	17	2	1	416	78,2	
72 495	46,2	990	374	294	22	22	1702	989	184	77	10	4	1264	74,3	
397 545	53,6	5618	738	682	30	40	7108	5553	396	237	14	6	6206	87,3	
13 620	23,5	410	58	64	1	2	535	431	43	24	.	.	498	93,1	
5 199	23,6	162	6	11	.	.	179	153	3	7	.	.	163	91,1	
6 092	23,7	111	145	97	1	.	354	103	68	30	1	.	202	57,1	
3 194	10,7	229	105	85	7	12	438	178	50	28	2	1	259	59,1	
4 448	19,7	241	81	66	6	5	399	232	38	16	1	.	287	72,7	

Ordnungs-Nummer.	Decanate und Superintenden- turen (Provinzen). — Städte.	Zahl der lebend Geborenen							Zahl der von evangelischen								
		Ehelich Geborene							Ehelich Geborene								
		aus rein evangelisch. Ehen.	aus Mischehen				Unehelich Geborene von evangelischen Müttern.	Gesamtzahl.	aus rein evangelisch. Ehen.	aus Mischehen				Unehelich Geborene von evangelischen Müttern.	Gesamtzahl.		
			Mann evang.	Frau evang.	Mann evang.	Frau evang.				Mann evang.	Frau evang.	Mann evang.	Frau evang.				
30.	31.	32.	33.	34.	35.	36.	37.	38.	39.	40.	41.	42.	43.	44.	45.		
1.	Darmstadt . . .	1920	199	196	1	3	2319	193	2512	1920	106	106	3	2	2137	163	2300
2	Eberstadt . . .	1082	55	42	1	.	1180	122	1302	1062	40	20	.	.	1122	104	1226
3	Erbach . . .	1112	65	110	.	.	1287	142	1429	1044	39	23	.	.	1106	129	1235
4	Gross-Gerau . . .	1041	43	62	.	.	1146	94	1240	1018	34	48	.	2	1102	83	1185
5	Gross-Umstadt . . .	553	41	56	.	.	650	25	675	518	22	5	.	.	545	23	568
6	Offenbach . . .	1666	453	416	22	29	2586	154	2740	1578	235	197	23	10	2043	118	2161
7	Reinheim . . .	890	16	34	.	.	940	80	1020	856	14	17	.	.	887	74	961
8	Zwingenberg . . .	1036	130	162	.	1	1329	95	1424	991	72	29	.	.	1092	90	1182
	Starkenburg	9300	1002	1078	24	33	11437	905	12342	8987	562	445	26	14	10034	784	10818
9	Giessen . . .	1430	25	51	1	1	1508	268	1776	1355	9	27	.	1	1392	36	1428
10	Alsfeld . . .	652	4	5	.	1	662	41	703	646	3	.	.	.	649	33	682
11	Büdingen . . .	650	13	11	1	.	675	46	721	606	7	8	.	.	621	41	662
12	Friedberg . . .	775	40	59	.	1	875	37	912	677	20	33	.	.	730	28	758
13	Grünberg . . .	625	6	5	1	.	637	40	677	625	3	3	.	.	631	35	666
14	Hungen . . .	439	5	3	.	.	447	18	465	479	4	.	.	.	483	15	498
15	Lauterbach . . .	678	5	3	.	.	686	46	732	691	3	2	.	.	696	40	736
16	Nidda . . .	402	4	4	.	.	410	26	436	457	2	1	.	.	460	23	483
17	Rodheim v. d. H.	408	65	54	.	.	527	21	548	453	48	20	.	.	521	23	544
18	Schotten . . .	425	3	4	.	.	432	40	472	426	1	4	.	.	431	42	473
	Oberhessen	6484	170	199	3	3	6859	583	7442	6415	100	98	.	1	6614	316	6930
19	Mainz . . .	1016	602	562	7	17	2204	216	2420	1001	271	190	13	10	1485	182	1667
20	Alzey . . .	463	70	58	7	26	624	29	653	496	54	26	7	5	588	29	617
21	Oppenheim . . .	560	111	119	4	7	801	41	842	560	79	13	3	1	656	39	695
22	Wöllstein . . .	424	38	48	9	12	531	14	545	398	28	8	7	4	445	10	455
23	Worms . . .	1158	301	313	9	8	1789	119	1908	1194	195	111	3	1	1504	77	1581
	Rhein Hessen	3621	1122	1100	36	70	5949	419	6368	3649	627	348	33	21	4678	337	5015
	Grossh. Hessen	19405	2294	2377	63	106	24245	1907	26152	19051	1289	891	59	36	21326	1437	22763
	Städte.																
1	Darmstadt mit Bessungen . . .	1207	182	177	1	2	1569	137	1706	1191	92	94	3	2	1382	106	1488
2	Giessen . . .	515	24	46	1	1	587	248	835	465	8	26	.	1	500	22	522
3	Mainz (ohne Mil.)	391	348	312	.	8	1059	172	1231	392	148	123	3	9	675	138	813
4	Offenbach . . .	651	265	273	20	29	1238	78	1316	581	158	145	21	10	915	56	971
5	Worms (ohne Hochheim u. Pffligheim)	713	208	226	1	3	1151	94	1245	658	112	75	.	.	845	48	893

Geistlichen Getauften

in Prozenten der Geborenen bei Kindern

aus rein evangelisch. Ehen.	aus Mischehen				zusammen.	(unehelichen) evan- gelischer Mütter.	im Ganzen (Sp. 37).
	mit Katholiken.		mit Andern.				
	Mann evang.	Frau evang.	Mann evang.	Frau evang.			

46.	47.	48.	49.	50.	51.	52.	53.
100,0	53,3	54,1	300,0	66,7	92,2	84,5	91,6
98,2	72,7	47,6	.	.	95,1	85,2	94,2
93,9	60,0	20,9	.	.	85,9	90,8	86,4
97,8	79,1	77,4	.	.	96,2	88,3	95,6
93,7	53,7	8,9	.	.	83,8	92,0	84,1
94,7	51,9	47,4	104,5	34,5	79,0	76,6	78,9
96,2	87,5	50,0	.	.	94,4	92,5	94,2
95,7	55,5	17,9	.	.	82,2	94,7	83,0
96,6	56,1	41,3	108,3	42,8	87,7	86,6	87,7
94,8	36,0	52,9	.	100,0	92,3	13,4	80,4
99,1	75,0	.	.	.	98,0	80,5	97,0
93,2	53,8	72,7	.	.	92,0	89,1	91,8
87,4	50,0	55,9	.	.	83,4	75,7	83,1
100,0	50,0	60,0	.	.	99,1	87,5	98,4
109,1	80,0	.	.	.	108,1	82,2	107,1
101,8	60,0	66,7	.	.	101,5	87,0	100,5
111,2	50,0	25,0	.	.	112,2	88,5	110,8
111,0	73,8	37,0	.	.	98,9	109,5	99,3
100,2	33,3	100,0	.	.	99,8	105,0	100,2
98,9	58,8	49,2	.	33,3	96,4	54,2	93,1
98,5	45,0	33,8	185,7	58,8	67,4	84,3	68,9
107,1	77,1	44,8	100,0	19,2	94,2	100,0	94,5
100,0	71,2	10,9	75,0	14,3	81,9	95,1	82,5
93,9	73,7	16,7	77,8	33,3	83,8	71,4	83,5
103,1	64,8	35,5	33,3	12,5	84,1	64,7	82,9
100,8	55,9	31,6	91,7	30,0	78,6	80,4	78,8
98,2	56,2	37,5	93,7	34,0	88,0	75,4	87,0
98,7	50,5	53,1	300,0	100,0	88,1	77,4	87,2
90,3	33,3	56,5	.	100,0	85,2	8,1	62,5
100,3	42,5	39,4	.	112,5	63,7	80,2	66,0
89,2	59,6	53,1	105,0	34,5	73,9	71,8	73,8
92,3	53,8	33,2	.	.	73,4	51,5	71,7

Zahl der Taufverweigerungen.

Zahl der Confirmirten

aus rein evangelisch. Ehen.	aus Mischehen				unehelich Geborene.	Gesamtzahl.
	mit Katholik.		mit And.			
	Mann evang.	Frau evang.	Mann evang.	Frau evang.		

54.	55.	56.	57.	58.	59.	60.	61.	62.
.	1105	53	37	.	1	27	1223	.
.	665	8	15	.	.	17	705	.
2	884	26	16	.	.	43	969	.
.	614	21	15	.	.	21	671	.
.	341	10	3	.	.	6	360	.
.	872	89	53	8	5	26	1053	.
.	576	4	5	.	.	25	610	.
.	582	30	16	.	.	9	637	.
2	5639	241	160	8	6	174	6228	.
.	925	4	11	.	.	10	950	.
.	443	.	1	.	.	13	457	.
.	469	3	1	.	.	11	484	.
.	436	15	12	.	.	6	469	.
.	532	1	.	.	.	23	556	.
.	370	4	1	.	.	14	389	.
.	574	22	596	.
.	319	.	1	.	.	7	327	.
.	296	20	11	.	.	10	337	.
.	340	1	.	.	.	14	355	.
.	4704	48	38	.	.	130	4920	.
.	593	94	107	13	2	16	825	.
.	360	26	17	9	5	14	431	.
.	434	59	11	.	5	7	516	.
.	319	11	8	.	.	4	342	.
.	614	100	37	4	2	10	767	1
.	2320	290	180	26	14	51	2881	1
2	12663	579	378	34	20	355	14029	1
.	690	49	31	.	1	8	779	.
.	342	4	10	.	.	6	362	.
.	211	57	69	5	.	8	350	.
.	308	58	33	8	5	13	425	.
.	313	59	27	2	1	3	405	1

Zahl der Confirmationsentziehungen.

Ordnungs-Nummer.	Decanate und Superintenden- turen (Provinzen). — Städte.	Zahl der verstorbenen Evan- gelischen.	Zahl der unter Betheiligung eines evangelischen Geistlichen beerdigten Personen.	Zahl der nach Herkommen still beerdigten Kinder.	Zahl der kirchl. Beerdigungen (Sp. 64) in % der nach Sp. 63 weniger Sp. 65 Verstorbenen.	Zahl der Scheidungen			
						rein evangelischer Ehen.	von Mischehen		Zusammen (Sp. 67—69).
							Mann evangelisch.	Frau evangelisch.	
1.	2.	63.	64.	65.	66.	67.	68.	69.	70.
1	Darmstadt . . .	1834	1180	409	82,8	9	1	2	12
2	Eberstadt . . .	763	630	131	99,7	4	1	1	6
3	Erbach . . .	770	689	81	100,0	2	.	.	2
4	Gross-Gerau . . .	571	535	41	101,0	2	1	.	3
5	Gross-Umstadt . . .	413	377	34	99,5
6	Offenbach . . .	1091	825	279	101,6	6	2	4	12
7	Reinheim . . .	658	621	38	100,2	1	.	.	1
8	Zwingenberg . . .	750	693	63	100,9	2	.	1	3
	Starkenburg	6850	5550	1076	96,1	26	5	8	39
9	Giessen . . .	750	667	93	101,5	3	.	.	3
10	Alsfeld . . .	339	309	32	100,7	1)3	.	.	1)3
11	Büdingen . . .	386	371	21	101,6
12	Friedberg . . .	450	386	59	98,7
13	Grünberg . . .	421	392	28	99,7
14	Hungen . . .	278	263	20	101,9	1	.	.	1
15	Lauterbach . . .	468	402	54	97,1	1	.	.	1
16	Nidda . . .	325	314	8	99,1
17	Rodheim v. d. H. . .	329	309	20	100,0
18	Schotten . . .	310	283	27	100,0	1	.	.	1
	Oberhessen	4056	3696	362	100,1	9	.	.	9
19	Mainz . . .	1000	723	282	100,7	6	4	4	14
20	Alzey . . .	425	333	98	101,8	1	.	.	1
21	Oppenheim . . .	415	394	23	100,5	1	.	1	2
22	Wöllstein . . .	304	301	16	104,5
23	Worms . . .	860	633	236	101,4	1	.	1	2
	Rheinhessen	3004	2384	655	101,5	9	4	6	19
	Grossh. Hessen	13910	11630	2093	98,4	44	9	14	67
	Städte.								
1	Darmstadt mit Bessungen . . .	1342	823	264	76,3	8	1	2	11
2	Giessen . . .	288	260	36	103,2	1	.	.	1
3	Mainz (ohne Milit.)	537	298	239	100,0	5	3	4	12
4	Offenbach . . .	487	327	184	107,9	5	2	4	11
5	Worms (ohne Hoch- heim und Pfiff- ligheim) . . .	461	258	180	91,8	.	.	1	1

1) Hierunter 2 Nachträge aus dem Jahre 1899.

Nr. 4796. Vorläufige Ergebnisse des Betriebs der Main-Neckar-Eisenbahn und der an dieselbe anschliessenden Hess. Nebenbahnen im Nov. 1901.

	Main-Neckar-Eisenbahn.	Nebenbahnen		
		Eberstadt-Pfungstadt.	Bickenbach-Seeheim.	Weinheim-Fürth.
		km	km	km
Betriebslänge der Bahn	97,28*)	1,89	4,50	16,30
Einnahme aus	<i>M.</i>	<i>M.</i>	<i>M.</i>	<i>M.</i>
Personen- u. Gepäck-Verk.	271 110	1 401	2 030	7 290
gegen 1900	+ 727	+ 2	+ 31	+ 695
pro Kilometer	2 852	741	451	447
gegen 1900	+ 8	+ 1	+ 7	+ 43
Güterverkehr	267 569	2 774	416	10 681
gegen 1900	- 43 553	+ 269	+ 40	+ 1 037
pro Kilometer	2 795	1 468	92	655
gegen 1900	- 455	+ 143	+ 8	+ 63
Sonstige Quellen	65 133	90	35	111
gegen 1900	- 4 467	+ 29	- 4	+ 1
pro Kilometer	670	48	8	7
gegen 1900	- 45	+ 15	—	—
Summe	603 812	4 265	2 481	18 082
gegen 1900	- 47 293	+ 300	+ 67	+ 1 733
pro Kilometer	6 207	2 257	551	1 109
gegen 1900	- 486	+ 159	+ 15	+ 106

*) Für den Personen- und Gepäck-Verkehr kommt nur eine Bahnlänge von 95,06 km, für den Güterverkehr von 95,73 km in Betracht.

Nr. 4797. Vorläufige Ergebnisse des Betriebs der Main-Neckar-Eisenbahn und der an dieselbe anschliessenden Hess. Nebenbahnen im Dez. 1901.

	Main-Neckar-Eisenbahn.	Nebenbahnen		
		Eberstadt-Pfungstadt.	Bickenbach-Seeheim.	Weinheim-Fürth.
		km	km	km
Betriebslänge der Bahn	97,28*)	1,89	4,50	16,30
Einnahme aus	<i>M.</i>	<i>M.</i>	<i>M.</i>	<i>M.</i>
Personen- u. Gepäck-Verk.	300 104	1 473	1 894	7 156
gegen 1900	+ 1 547	+ 31	- 159	+ 355
pro Kilometer	3 157	779	421	439
gegen 1900	+ 16	+ 16	- 35	+ 22
Güterverkehr	262 118	2 567	385	9 885
gegen 1900	+ 6 611	+ 46	+ 7	+ 189
pro Kilometer	2 738	1 358	85	606
gegen 1900	+ 69	+ 24	+ 1	+ 11
Sonstige Quellen	80 170	10	90	500
gegen 1900	+ 7 170	- 11	+ 48	+ 337
pro Kilometer	825	6	20	31
gegen 1900	+ 75	- 5	+ 10	+ 20
Summe	642 392	4 050	2 369	17 541
gegen 1900	+ 15 328	+ 66	- 104	+ 872
pro Kilometer	6 604	2 143	526	1 076
gegen 1900	+ 158	+ 35	- 24	+ 53

*) Für den Personen- und Gepäck-Verkehr kommt nur eine Bahnlänge von 95,06 km, für den Güterverkehr von 95,73 km in Betracht.

Nr. 4798. **Monatliche Uebersichten über die Todesfälle in den Kreisen des Grossherzogthums Hessen, November 1901.**

Kreise und Provinzen.	Gesamtzahl der Verstorbenen excl. Todtgeborene.	Alter der Verstorbenen				Masern und Rötheln.	Scharlach.	Rose (Erysipelas).	Diphtheritis.	Croup.	Keuchhusten.	Abdominaltyphus.	Actinomycose.	Syphilis.	Kindbettfieber.	And. Folgen der Geburt (Fehlgeb., od. d. Kindbetts.	Tuberculose der Lungen.	Langenschnindsucht.	Tuberculose anderer Organe.	Croupose Lungenzündung.	Sonst. entzündl. Krankh. der Athmungsorgane.	Apoplexia cerebri (Schlagfluss).	Acute und chronische Erkrankungen d. Herzens.	Darmkatarrh u. Brechdurchfall.	Atrophie der Kinder.	Angew. Lebensschwäche und Bildungsfehler.	Neubildungen.	Alterskrankheiten.	Sonst. benannte Krankheiten.	Nicht angegeb. Krankh. und Todesursachen.	Gewaltsamer Tod.
		unter 1 Jahr.	von über 1 bis 15 Jahre.	von über 15 bis 60 Jahre.	über 60 Jahre.																										
Darmstadt	166	41	36	48	41	30	1	.	1	1	.	.	.	1	1	12	3	3	3	11	5	12	4	7	8	13	9	33	3	7	
Bensheim	93	33	21	21	18	8	1	.	.	2	9	3	1	10	1	5	8	1	5	4	3	19	11	2		
Dieburg	89	16	13	27	33	.	.	.	1	2	.	1	.	.	2	11	2	12	5	2	9	1	1	2	4	11	10	10	3		
Erbach	66	21	10	17	18	2	.	.	1	.	.	2	.	.	.	7	1	1	7	1	3	3	.	4	2	10	6	11	3		
Gross-Gerau	62	14	7	18	23	2	1	.	.	2	2	7	3	.	9	9	2	5	.	5	2	4	14	4	2		
Heppenheim	81	23	7	24	27	1	.	.	1	1	4	3	7	9	2	3	.	.	1	8	3	14	19	5		
Offenbach	140	52	25	37	26	3	1	.	3	3	4	17	9	3	10	4	9	5	4	8	4	7	37	5	4		
Starkenburg	697	200	119	192	186	45	3	.	6	6	8	4	.	.	6	4	67	24	27	61	15	45	24	13	33	37	47	133	63	26	
Giessen	119	14	18	50	37	.	.	2	4	1	2	.	1	.	1	2	17	1	3	10	5	4	4	2	2	4	21	16	6	11	
Alsfeld	46	8	7	13	18	2	.	.	1	4	2	3	2	.	4	.	1	1	1	8	8	8	1		
Büdingen	42	5	4	8	25	.	.	.	1	1	1	1	9	1	8	1	.	1	2	6	6	3	1		
Friedberg	94	18	18	24	34	9	.	.	.	1	.	.	.	1	.	5	4	5	8	2	11	3	.	3	11	9	20	4	1		
Lauterbach	35	5	4	7	19	.	.	.	1	.	.	.	1	.	.	5	2	1	1	3	2	1	.	.	1	8	6	2	1		
Schotten	32	3	6	6	17	2	3	1	2	.	1	2	3	.	.	1	7	5	5	.		
Oberhessen	368	53	57	108	150	11	.	2	7	1	5	.	1	1	2	2	35	11	15	30	12	31	9	3	7	20	59	61	28	15	
Mainz	168	58	33	36	41	6	1	.	1	1	1	.	1	.	1	17	7	7	17	10	11	10	12	12	11	8	31	1	2		
Alzey	37	8	2	7	20	1	6	.	.	2	3	3	1	1	1	3	7	7	1	1		
Bingen	39	10	5	8	16	2	2	3	1	3	1	4	3	1	4	1	4	3	3	5		
Oppenheim	67	15	4	22	26	1	.	.	.	1	.	.	1	1	.	12	2	1	.	5	5	1	2	2	4	9	15	4	1		
Worms	119	31	18	38	32	3	2	1	1	.	17	3	3	10	5	9	7	.	6	10	5	29	7	1		
Rheinhausen	430	122	62	111	135	13	3	.	1	1	2	.	3	2	1	54	15	12	32	23	32	22	16	25	29	33	85	16	10		
Gr. Hessen	1495	375	238	411	471	69	6	2	14	8	15	4	1	4	10	7	156	50	54	123	50	108	55	32	65	86	139	279	107	51	

¹⁾ Darunter an Influenza in Starkenburg und Rheinhausen je 1.

²⁾ Davon durch Verunglückung 26, durch Selbstmord 21 und durch Verbrechen Anderer 4.

Nr. 4799. **Monatliche Uebersichten über die Todesfälle in den Kreisen des Grossherzogthums Hessen, Dezember 1901.**

Kreise und Provinzen.	Gesamtzahl der Verstorbenen excl. Todtgeborene.				Alter der Verstorbenen				Masern und Rötheln.	Scharlach.	Rose (Erysipelas).	Diphtheritis.	Croup.	Keuchhusten.	Abdominaltyphus.	Syphilis.	Kindbettfieber.	And. Folgen der Geburt (Fehlgeb. Tod d. Kinobetts).	Tuberculose der Lungen, Lungenschwindsucht.	Tuberculose anderer Organe.	Croupöse Lungenerzündung.	Sonst. entzündl. Krankh. der Athmungsorgane.	Apoplexia cerebri (Schlagfluss).	Acute und chronische Erkrankungen d. Herzens, Darmkatarrh u. Brechdurchfall.	Atrophie der Kinder.	Angew. Lebensschwäche und Blüthigsteiler.	Neubildungen.	Alterskrankheiten.	Sonst. benannte Krankheiten.	Nicht angegeb. Krankh. und Todesursachen.	Gewaltsamer Tod.	
	unter 1 Jahr.	von über 1 bis 15 Jahre.	von über 15 bis 60 Jahre.	über 60 Jahre.																												
Darmstadt	163	28	30	42	63	17	2	.	.	2	.	.	1	.	16	7	2	27	3	15	3	5	2	13	16	22	6	4
Bensheim	82	31	6	18	27	1	2	.	.	1	.	10	3	2	13	3	2	8	2	3	3	12	11	6		
Dieburg	89	24	11	20	34	1	.	1	2	.	.	.	1	11	3	11	3	1	1	3	1	1	3	11	21	12	1	
Erbach	89	22	4	20	43	1	1	6	3	4	2	12	3	9	5	.	4	8	7	9		
Gross-Gerau	74	23	7	19	25	2	4	8	4	2	12	4	2	2	2	6	4	20	8	12	1	
Heppenheim	97	34	15	22	26	3	1	.	3	1	.	.	.	1	.	.	.	6	1	4	14	3	3	9	4	4	5	9	16	16	.	
Offenbach	140	45	29	38	28	5	.	3	.	3	.	.	4	1	.	.	1	20	5	1	19	9	3	4	1	8	6	7	30	8	5	
Starkenburg	734	207	102	179	246	30	1	5	4	5	12	1	.	.	.	2	2	77	23	25	104	22	44	29	8	24	38	83	115	69	11	
Giessen	115	11	17	36	51	3	1	.	1	1	1	1	15	10	4	8	4	2	2	1	2	11	23	15	5	5	
Alsfeld	67	4	13	18	32	6	3	.	1	9	9	6	3	2	2	2	1	3	1	3	6	7	4	
Büdingen	56	12	13	10	21	4	.	.	1	3	3	2	10	3	3	3	.	1	5	7	2	11	1	
Friedberg	100	15	17	25	43	9	.	1	4	12	2	5	9	6	3	1	.	2	4	17	12	9	4	
Lauterbach	40	8	8	12	12	1	.	.	2	5	1	3	7	1	3	1	.	1	5	5	4	1		
Schotten	34	4	4	9	17	.	.	.	1	.	.	.	1	1	4	4	1	1	3	.	.	2	1	5	9	4	1	
Oberhessen	412	54	72	110	176	23	4	1	6	1	5	1	1	45	16	24	38	15	13	7	1	8	25	73	49	40	16	
Mainz	193	48	35	67	43	8	4	.	2	1	1	3	1	2	1	2	1	29	4	2	19	9	15	5	11	3	6	10	45	3	9	
Alzey	57	10	5	16	26	2	1	6	1	1	5	2	4	.	.	2	2	20	9	1	1	
Bingen	57	15	12	10	20	3	.	.	1	.	.	.	2	4	1	.	12	4	4	2	.	2	5	8	6	1	2	
Oppenheim	45	8	4	7	26	1	4	.	1	1	.	3	.	1	3	4	11	12	3	1	
Worms	127	43	24	29	31	9	.	.	2	1	1	13	1	5	24	5	9	11	1	8	2	11	17	4	3		
Rheinessen	479	124	80	129	146	22	5	.	5	3	4	3	1	2	1	2	1	56	7	9	61	20	35	18	13	18	19	60	89	12	16	
Gr. Hessen	1625	385	254	418	568	75	10	6	15	9	21	4	1	5	4	178	46	58	203	57	92	54	22	50	82	216	253	121	43			

1) Darunter an Influenza in Oberhessen 3.

2) Davon durch Verunglückung 28, durch Selbstmord 14 und durch Verbrechen Anderer 1.

Nr. 4800. Landwirthschaftliche Winterschulen, Obstbauschulen

Ordnungs-Nummer.	Bezeichnung der Anstalt.	Unterrichts- Cursus.	Zahl der Schüler.			Confession der Schüler.		Alters- klassen der Schüler.		Heimath der Schüler.					Stand der Eltern der Schüler.		Jahr der Errichtung der Schule.
						evangelisch.	katholisch.	andere Confession.	unter 16 Jahre.	über 16 Jahre.	Aus dem Grossherzogthum.					Landwirth.	
			Zahl.	Zahl.	Zahl.	Zahl.	Zahl.	Starken- burg.	Ober- hessen.	Rhein- hessen.	Aus anderen deutsch. Staaten.	Aus dem Ausland.	Zahl.	Zahl.			
I. Landwirthschaftl. Winterschulen.																	
1	Darmstadt	7. Nov. 1900 — 28. März 1901	22	23	.	.	17	6	20	1	2	.	.	.	23	.	1866
2	Heppenheim a. d. B.	Anf. Nov. 1900 — Ende März 1901	22	13	9	.	9	13	22	22	.	1891
3	Langen	6. Nov. 1900 — 27. März 1901	19	18	1	.	11	8	19	18	1	1888
4	Michelstadt	7. Nov. 1900 — 28. März 1901	22	22	.	.	8	14	22	22	.	1891
5	Alsfeld	5. Nov. 1900 — 19. März 1901	31	31	.	.	14	17	.	30	.	1	.	31	.	1871	
6	Büdingen	5. Nov. 1900 — 18. März 1901	17	17	.	.	4	13	.	16	.	1	.	17	.	1884	
7	Friedberg	5. Nov. 1900 — 16. März 1901	35	31	4	.	14	21	2	31	.	2	.	32	3	1871	
8	Mainz	6. Nov. 1900 — 21. März 1901	27	10	16	1	11	16	1	.	25	1	.	26	1	1892	
9	Alzey	5. Nov. 1900 — 23. März 1901	25	16	7	2	7	18	.	.	25	.	.	25	.	1891	
10	Worms	12. Nov. 1900 — 23. März 1901	24	17	5	2	11	13	.	.	23	1	.	23	1	1895	
II. Obstbauschulen und Lehrurse im Obstbau.																	
11	Bensheim	11. März—11. Mai u. 12.—31. Aug. 1901	12	9	3	.	2	10	12	4	8	1873	
12	Friedberg (Obstbau- schule) Sommercursus	15. März—30. Sept. 1901	2	2	.	.	.	2	2	1	1	1895	
	Cursus für Baum- und Strassenwärter	21)	20	20	.	.	.	20	.	17	.	3	.	10	10	1873	
	Repetitioncursus für Baum- und Strassen- wärter	22.—27. April 1901	7	7	.	.	.	7	.	7	.	.	.	4	3	1892	
	Specialcursus für Obst- weinproducenten.	15.—20. April 1901	10	23)	23)	23)	.	10	2	6	.	2	.	.	.	1895	
	Cursus für Lehrer, Geistliche etc.	22.—27. April und 22.—27. Juli 1901	7	7	.	.	.	7	2	5	1892	
	Cursus für die Candida- ten des Prediger- seminars und sonstige Freunde des Obstbaus	28)	10	10	.	.	.	10	3	7	1892	
	Obstverwertungscursus für Frauen u. Mädchen	2.—4. Sept. 1901	8	23)	23)	23)	23)	23)	.	8	1895	
13	Oppenheim**) (Wein-u. Obstbauschule)	2. Okt. 1900 — 30. Juni 1901	18	10	8	.	2	16	2	.	12	3	1	13	5	1895	
14	Obstbaucursus im Kreise Erbach	22. April—8. Mai 1901	19	19	.	.	.	19	19	19	.	.	
15	Lehrkursus für Obstbaumwärter im Kreise Büdingen	33)	12	12	.	.	.	12	.	12	.	.	.	4	8	1889	
16	Desgl. zu Alzey	25. Febr.—30. März. 15.—19. Juli 1901	10	23)	23)	23)	23)	23)	.	.	10	.	.	9	1	1895	

*) Vergl. Mittheil. Nr. 721, Febr. 1901, S. 46. — **) Von den in der Uebersicht für 1898/99 zu Oppenheim waren 2 aus Starkenburg, 18 aus Rheinhessen, 5 aus andern deutschen

u. Lehrcourse im Obstbau im Grossh. Hessen im Jahr 1900/01. *)

Gesamtzahl der Schüler, welche die Schule bisher ausbildete.	Zahl der Course der Schule.	Dauer des einzelnen Cursus.	Betrag des Schulgeldes für den ganzen Cursus.	Gesamtmunterhaltungs-kosten der Schule.	Jährlicher Zuschuss, welchen die Schule aus den Mitteln des Staats oder des landw. Vereins erhält.	Jährlicher Zuschuss, welchen die Schule aus anderen öffentlichen Kassen erhält.	Haupt-Unterrichts-Gegenstände.	Zahl der wöchentlichen Unterrichts- und Arbeitsstunden.
569	2	5	1)40	2)4245	3)2400	4)1300	Die im Lehrplan für die landw. Winterschulen vorgeschriebenen Unterrichtsgegenstände.	36 Unterrichts- u. 8 Arbeitsstunden. 34 Unterrichts- u. 10 Arbeitsstunden. In jedem Course 34 Unterrichts- u. 10 Arbeitsstunden. 34-35 Unterrichtsstunden. In jed. Curs 42.
91	2	5	5)30	2)5199	3)2400	6)1900		
164	2	5	20	2)4783	3)2400	7)2000		
123	2	5	20	2)4000	3)2400	8)1000		
9)311	2	5	25	2)3632	10)2000	11)857		
390	1	4 1/2 - 5	12	2)3020	12)2600	13)1150		
435	2	5	25	14)23535	15)16537	16)2700		
105	2	5	20	2)5940	3)1900	17)3500		
254	2	5	18)20	2)4920	3)1900	19)2500		
121	2	5	20	2)5380	3)1900	20)3000		
480	1	3	.	200	200	.	Obstbau.	56
4	1	1/2Jahr	30	25)	26)	27)	Die im Statut der Anstalt vorgeschriebenen Unterrichtsgegenstände.	36
429	1	10 Wochen.	20					
130	1	1 Woche.	22)					
19	1	dgl.	10					
52	1	2 Wochen.	bzw.15					
170	.	.	24)10					
113	1	3 Tage.	3					
20)148	30)1	31)9 Monate	bzw.5					
.	.	.	32)50					
.	.	.	22)					
108	2	33)	22)	700	450	34)300	Veredlungsarten, Baumsatz, -Schnitt u. -Pflege, Krankheiten, Düngung der Obstbäume, Obstverwertung, Sortenkunde etc.	12 Unterrichts- u. 43 Arbeitsstunden.
.	.	6 Woch.	—

(Mittheil. Nr. 700, Jan. 1900, S. 14) aufgeführten 26 Schülern der Wein- u. Obstbauschule Staaten u. 1 aus dem Ausland. Hiernach sind die Zahlen in jener Uebersicht zu berichtigen.

Weitere Anmerkungen siehe Seite 48.

1) 20 *M.* für den ersten und 20 *M.* für den zweiten Cursus. — 2) Ohne von Staat getragenen Gehalt des ersten Lehrers (Dirig.), welcher noch andere Funktionen zu verrichten hat. — 3) Vom Staat. — 4) 500 *M.* von der Provinz, 800 *M.* vom Kreis. — 5) 20 *M.* in der unteren und 10 *M.* in der oberen Atheilung. — 6) 800 *M.* vom Kreis, 1100 *M.* von der Sparkasse Heppenheim. — 7) 500 *M.* von der Provinz, 1000 *M.* vom Kreis, 500 *M.* von der Sparkasse Seligenstadt. — 8) Je 500 *M.* von der Provinz und dem Kreis. — 9) Ausserdem besuchten 223 Schüler nur den unteren Cursus. — 10) 1900 *M.* vom Staat, 100 *M.* vom landw. Provinzialverein. — 11) Vom Kreis. — 12) 2500 *M.* vom Staat, 100 *M.* vom landw. Verein. — 13) 250 *M.* vom Kreis, 500 *M.* von der Sparkasse Büdingen, je 200 *M.* von der Sparkasse Ortenberg und Nidda. — 14) Die Kosten der Obstbauschule einbegriffen. — 15) In dieser, vom Staat getragenen Summe ist der Zuschuss zur Obstbauschule einbegriffen. — 16) Beitrag der Stadt Friedberg einschl. des Zuschusses zur Obstbauschule. — 17) 1000 *M.* von der Provinz, je 1250 *M.* von dem Kreis und der Kreissparkasse. — 18) Für jeden Cursus. — 19) 1000 *M.* von der Provinz und 1500 *M.* vom Kreis. — 20) 1000 *M.* von der Provinz, 200 *M.* vom Kreis. — 21) Erster Theil vom 18. März bis 11. Mai 1901, zweiter vom 5.—17. August 1901 und dritter vom 14.—19. Okt. 1901. — 22) Wird kein Schulgeld erhoben. — 23) Nicht bekannt. — 24) Von hessischen Lehrern wird kein Schulgeld erhoben. — 25) Siehe die Note 14. — 26) Siehe die Note 15. — 27) Siehe die Note 16. — 28) An 2 Wochentagen während des Sommers. — 29) Ausserdem wurden in ausserordentlichen Lehrgängen 1339 Schüler ausgebildet. — 30) Ausserdem wurde ein ausserordentlicher Cursus über Obstverwerthung zu Bensheim abgehalten, welcher von 45 über 16 Jahre alten Personen besucht war. — 31) Ordentlicher Cursus; die ausserordentlichen Course sind von verschiedener Dauer. — 32) Für Nichtthessen 75 *M.*; bezüglich der Cursisten, Laboranten und Praktikanten wird das Schulgeld von Fall zu Fall bestimmt. — 33) Der Cursus dauerte im Frühjahr 7 Wochen und im Sommer 1 Woche und wurde zu Echzell, Büdingen, Ortenberg und Wenings abgehalten. — 34) Von den Sparkassen Büdingen, Nidda und Ortenberg.

Anzeigen.

Durch die **G. Jonghaus'sche Hofbuchhandlung**, Verlag, in Darmstadt ist zu beziehen:

Beiträge zur Statistik des Grossherzogthums Hessen.

Herausgegeben von der Gr. Centralstelle für die Landesstatistik.

45. Band. 1. Heft. Darmstadt 1901. 4. Geheftet 80 *S*

Inhalt: Statistik der Straf- und Gefangen-Anstalten im Grossh. Hessen für das Jahr vom 1. April 1898 bis 31. März 1899.

45. Band. 2. Heft. Darmstadt 1901. 4. Geheftet 70 *S*

Inhalt: Uebersicht der Geschäfte der ordentlichen streitigen Gerichtsbarkeit bei den Gerichten etc. des Grossh. Hessen während des Geschäftsjahres 1900.

45. Band. 3. Heft. Darmstadt 1901. 4. Geheftet 3 *M.* 50 *S*

Inhalt: Uebersichten über die Todesfälle und die Sterblichkeit in den Gemeinden, Kreisen und Provinzen des Grossherzogthums Hessen in den Jahren 1875 bis 1894.

Mittheilungen

der

Grossherzoglich Hessischen

Centralstelle für die Landesstatistik.

Nr. 744.

März

1902.

Inhalt: Bergwerke, Salinen u. Hütten im Grossh. Hessen 1900. — Todesfälle im Grossh. Hessen 1900 u. 1901. — Errichtete und gelöschte Hypotheken in den Provinzen Starkenburg und Oberhessen 1900/01. — Preise der gewöhl. Verbrauchsgegenst. Nov. 1901. — Tögl. Wasserstände Okt., Nov. u. Dez. 1901. — Sterblichkeitsverhältnisse Febr. 1902. — Schiffs- etc. Verkehr im Hafen bei Mainz 1901. — Main-Neckar-Eisenbahn etc. Jan. 1902.

Nr. 4801. Statistik der Bergwerke, Salinen und Hütten im Grossh. Hessen für das Jahr 1900.*)

Im Grossherzogthum Hessen waren 1900 in Betrieb:

I. Bergwerke: 29, davon 3 in der Provinz Starkenburg [Messel, Seligenstadt und Bockenrod], die andern sämmtlich in der Provinz Oberhessen.

1. Braunkohlen-Bergwerke: 7 [Messel, Seligenstadt, Melbach, Weckesheim, Wölfersheim, Rinderbügen und Trais-Horloff]:

Gesammtförderung 255 702 Tonnen; Werth 755 345 *M.*

Verbrauch für eigenen Betrieb und Haldenverlust 55 856 » » 97 760 »

Absatzfähige Jahresproduct. 199 846 Tonnen; Werth 657 585 *M.*
per Tonne 3,29 »

Durchschnittliche tägliche Belegschaft:

unter Tage: 291 Arbeiter,

über » : männl. 213, weibl. 1, zusammen 214 »

überhaupt 505 Arbeiter.

2. Eisenerz-Bergwerke: 22 [Bockenrod, Geilshausen, Giessen, Grünberg, Hungen (2), Langsdorf, Lich, Lumda, Stangenrod (2), Stockhausen (Kreis Giessen), Bleidenrod, Freien-Seen, Nieder-Ohmen (2), Ruppertenrod, Sellnrod, Wettasasen, Ober-Rosbach, Ilsdorf (Solms) und Ruppertsburg]:

Gesammt-Production an

aufbereiteten Erzen 189 696,835 Tonnen; Werth 1 608 772 *M.*

zum Verbrauch ohne Ver-

hüttung abgegeben 175,000 » » 1 245 »

bleiben für die Metall-

gewinnung 189 521,835 Tonnen; Werth 1 607 527 *M.*

per Tonne 8,48 »

*) Vergl. Mittheil. Nr. 721, Febr. 1901, S. 34.

Durchschnittliche tägliche Belegschaft:

unter Tage: 370 Arbeiter,
über » : männl. 921, weibl. 5, zusammen 926 »
überhaupt 1296 Arbeiter.

3. Manganerz-Bergwerke, auf welchen Manganerz als Nebenproduct gewonnen wird: 2 (Giessen und Ober-Rosbach, zugleich Eisenerz-Bergwerke):

Gesammt-Production an auf-
bereiteten Erzen 46,413 Tonnen; Werth 4483 *M.*
zum Verbrauch ohne Ver-
hüttung abgegeben 22,000 *) » » 2200 »
bleiben für die Metall-
gewinnung 24,413 Tonnen; Werth 2283 *M.*
per Tonne 93,51 »

Die Belegschaft ist unter den Werken ad 2. mitbegriffen.

II. Salinen: 2 (Ludwigshalle bei Wimpfen und Bad-Nauheim).

Gesammt-Production an Kochsalz:

17 496,304 Tonnen; Werth (ohne Steuer): 474 438,00 *M.*
per Tonne 27,12 »

Davon sind 130,30 Tonnen im Werthe von 1300 *M.*
als Nebenproduct in einem der Werke III. 2.
gewonnen worden.

Durchschnittliche tägliche Belegschaft: 151 männl. Arbeiter.

Ausserdem wurde in einem der unter III. 2. unten aufgeführten

Werke producirt:

a. Glaubersalz: 7406,361 Tonnen im Werth von 180 469 *M.*
per Tonne 24,37 »

Durchschnittl. tägl. Belegschaft: 57 männl. Arbeiter.

b. schwefelsaure Thonerde:

1784,455 Tonnen im Werth von 82 000,00 *M.*
per Tonne 45,95 »

Durchschnittl. tägl. Belegschaft: 3 männl. Arbeiter.

III. Hüttenwerke:

1. Werke für Eisenerze: 1 (Main-Weserhütte bei Lollar), für

Herstellung von Roheisen in Masseln oder Gusswaaren
erster Schmelzung angelegt 1

Hochöfen waren auf diesem Werke in Betrieb 1

Gesammbetriebsdauer desselben in Wochen 52

An Roheisen in Masseln (Gänzen) sind im Laufe des Jahrs
producirt worden: 26 258,630 Tonnen; Werth 1 628 000,00 *M.*
per Tonne 62,00 »

Das verarbeitete Material (ausschliesslich des Brennmaterials)
bestand aus:

a. Erzen und Schlacken 59 400 Tonnen,

b. andern (Zuschlags-) Materialien 20 978 »

zusammen 80 378 Tonnen.

Mittlere tägliche Belegschaft: 179 männl. Arbeiter.

*) Einschliesslich eines Haldenvorraths von 1,5 Tonnen im Werthe von 150 *M.*

2. Werke für englische Schwefelsäure: 2 (chemische Fabriken bei Biebrich a. Rh. und Neuschloss bei Lampertheim):

Es sind im Laufe des Jahres an englischer Schwefelsäure producirt worden:

39 853,434 Tonnen im Werth von 948 488,00 M.
per Tonne 23,80 »

Mittlere tägliche Belegschaft: 66 männl. Arbeiter.

IV. Verarbeitung des Roheisens:

Werke für Gusswaaren zweiter Schmelzung: 25 [Darmstadt (4), Eberstadt bei Darmstadt, Offenbach (8), Michelstadt, Münster bei Dieburg, Steinbach bei Michelstadt, Giessen, Hirzenhain, Lollar, Ruppertsburg, Mainz (2), Worms (2), Pfedersheim] und zwar:

a. lediglich für die Herstellung solcher Gusswaaren angelegte	7
b. mit andern Hüttenwerken, welche die Montanstatistik nachweist (für Roheisen), verbundene	1
c. mit Fabrikbetrieben, welche die Montanstatistik nicht nachweist (für fertige Maschinen, Geräte etc.) verbundene	17
Zusammen	25

Mittlere tägliche Belegschaft:

männl. 1470, weibl. —, zusammen 1470 Arbeiter.

An Eisenmaterial (Roheisen, altes Guss-, Bruch- und Wascheisen) sind im Laufe des Jahres verschmolzen worden:

26 517 Tonnen.

An Giessereiproducenten sind gewonnen worden:

	Menge. Tonnen.	Werth. M.	Werth auf 1 Tonne M.
Geschirrguss (Poterie)	3 780,639	811 029	214,52
Röhren	51,246	10 199	199,02
Sonstige Gusswaaren (Maschinen- theile, getemperte Guss- waaren, Hartgusswaaren etc.)	17 636,185	3 641 089	206,46
	21 468,070	4 462 317	207,86

Zusammenstellung.

	Werth der Production (ohne Steuer) M.	Mittlere tägliche Zahl der Arbeiter.
I. Bergwerke	2 265 112	1 801
II. Salinen etc.	736 907	151
III. Hüttenwerke	2 576 488	245
IV. Verarbeitung des Roheisens	4 462 317	1 470
Summe	10 040 824	3 667

Nr. 4802. Uebersicht der Todesfälle im
Bevölkerung

Kreise und Provinzen.	Gesamtzahl der Verstorbenen excl. Todtgeborene.	Alter der Verstorbenen				Masern und Rötheln.	Scharlach.	Rose (Erysipelas).	Diphtherie.	Croup.	Keuchhusten.	Abdominaltyphus.	Genickkrampf (epid.)	Syphilis.	Malaria.	Blattern.	Milzbrand.
		unter 1 Jahr.	von über 1 bis 15 Jahre.	von über 15 bis 60 Jahre.	über 60 Jahre.												
1.	2.	3.	4.	5.	6.	7.	8.	9.	10.	11.	12.	13.	14.	15.	16.	17.	18.
Darmstadt	2359	750	393	624	592	102	17	4	19	8	42	5	4	3	.	.	.
Bensheim	1314	495	152	337	330	28	5	1	8	4	8	2	1
Dieburg	1156	284	171	301	400	35	9	1	6	6	4	.	1
Erbach	979	286	128	250	315	41	7	1	23	3	16	4
Gross-Gerau	956	269	107	286	294	10	.	2	3	.	10	2	.	1	.	.	.
Heppenheim	1118	428	130	257	303	19	3	3	5	2	13	2	2	.	1	.	.
Offenbach	2125	746	283	614	482	50	3	5	19	2	44	4	.	5	.	1	1
Starken burg	10007	3258	1364	2669	2716	285	44	17	83	25	137	19	9	10	1	1	1
Von 10 000 Einw.	206,0	276,7		168,9		5,8	0,9	0,3		2,2	2,8	0,4	0,2	0,2	0,02	0,02	0,02
Im 5jähr. Durch- schnitt 1895—99	195,1	256,6		163,5		3,3	0,6	0,5		3,3	2,2	0,5	0,1	0,2	.	.	0,01
Giessen	1384	255	166	491	472	29	15	6	21	2	2	3	.	2	.	1	.
Alsfeld	538	108	38	165	227	.	3	2	4	1	.	1
Büdingen	724	138	69	177	340	4	1	6	8	1	6	2	1
Friedberg	1226	248	111	408	459	1	2	1	4	1	4
Lauterbach	492	92	55	161	184	3	3	1	6	1	4	1	.	1	.	.	.
Schotten	440	79	52	115	194	12	2	1	3	3	2	.	1
Oberhessen	4804	920	491	1517	1876	49	26	17	46	9	18	7	2	3	.	1	.
Von 10 000 Einw.	170,8	155,0		177,9		1,7	0,9	0,6		1,9	0,6	0,2	0,1	0,1	.	0,04	.
Im 5jähr. Durch- schnitt 1895—99	173,0	164,5		177,1		1,7	0,9	0,7		4,0	1,5	0,4	0,04	0,2	.	.	0,01
Mainz	2804	961	345	843	655	44	10	4	22	4	20	4	3	11	.	.	.
Alzey	808	222	88	198	300	7	.	4	1	1	15	1
Bingen	754	191	73	197	293	1	.	3	5	1	10	2
Oppenheim	858	203	114	210	331	25	2	3	.	.	5	.	.	1	.	.	.
Worms	1648	599	187	412	450	16	1	7	8	.	13	.	.	2	.	.	.
Rheinhessen	6872	2176	807	1860	2029	93	13	21	36	6	63	7	3	14	.	.	.
Von 10 000 Einw.	198,8	274,4		163,8		2,7	0,4	0,6		1,3	1,8	0,2	0,1	0,4	.	.	.
Im 5jähr. Durch- schnitt 1895—99	196,8	283,1		156,8		3,1	0,4	0,4		2,3	2,5	0,4	0,04	0,4	0,04	0,01	.
Grossh. Hessen	21683	6354	2662	6046	6621	427	83	55	165	40	218	33	14	27	1	2	1
Von 10 000 Einw.	194,8	246,2		169,8		3,8	0,7	0,5		1,8	1,9	0,4	0,1	0,2	0,01	0,02	0,01
Im 5jähr. Durch- schnitt 1895—99	189,9	240,9		164,9		2,9	0,8	0,5		3,2	2,1	0,4	0,1	0,2	0,01	.	0,01

*) Vergl. Mittheil. Nr. 721, Febr. 1901, S. 38.

Großh. Hessen im Jahre 1900.*)

1 113 200.

Kindbettfehler.	And. Folgen der Geburt (Fehlgeb., od. d. Kindbets Tuberkulose der Lungen, Lungenschwindsucht.	Tuberkulose anderer Organe.	Crampöse Lungenentzündung.	Sonst. entzündl. Krankh. der Athmungsorgane.	Apoplexia cerebri (Schlagfluss).	Acute und chronische Erkrankungen d. Herzens.	Darmkatarrh u. Brechdurchfall.	Atrophie der Kinder.	Angeb. Lebensschwäche und Bildungsfähler.	Neubildungen.	Alterskrankheiten.	Sonst. benannte Krankheiten.	Nicht angegeb. Krankh. und Todesursachen.	Vergnügungslückung.	Selbstmord.	Mord und tödtliche Körperverletzung.	
19.	20.	21.	22.	23.	24.	25.	26.	27.	28.	29.	30.	31.	32.	33.	34.	35.	36.
2	4	247	102	24	352	85	149	229	89	69	133	133	422	57	26	27	5
6	5	175	55	33	149	37	56	161	28	47	50	101	263	66	13	8	2
2	6	140	15	98	87	29	43	90	20	28	45	157	211	96	10	17	.
3	6	98	5	27	117	32	47	27	7	40	34	152	130	139	7	13	.
1	4	150	61	52	103	33	56	56	11	26	40	65	166	67	18	17	2
4	3	105	30	19	147	24	38	127	10	60	42	69	218	143	23	5	1
7	7	285	52	158	137	82	63	255	46	87	83	130	460	66	35	35	3
25	35	1200	320	411	1092	322	452	945	211	357	427	807	1870	634	132	122	13
0,5	0,7	24,7	6,6	31,0		6,6	9,3	19,5	4,3	7,3	8,8	16,6	38,5	13,1	2,7	2,5	0,4
0,7	0,7	24,7	6,7	25,8		6,3	8,8	16,0	3,5	7,1	9,1	15,2	38,6	16,1	2,7	2,2	0,2
3	4	183	58	104	114	57	69	32	18	46	74	178	244	68	29	17	5
2	4	66	11	36	46	14	17	18	5	9	19	111	87	69	8	5	.
1	2	85	28	14	102	21	41	36	5	9	34	58	118	121	14	6	.
3	1	166	40	61	103	59	134	52	28	37	72	123	212	78	20	22	3
4	4	55	14	25	53	13	15	8	.	13	23	74	104	50	10	7	.
2	.	42	13	15	35	15	18	10	1	4	22	70	70	87	5	5	2
15	14	597	164	255	453	179	294	156	57	118	244	614	835	473	86	62	10
0,6	0,5	21,2	5,8	25,2		6,4	10,5	5,6	2,0	4,1	8,7	21,3	29,6	16,9	3,1	2,3	0,4
0,6	0,6	21,6	6,5	23,2		6,4	9,4	4,8	1,5	3,8	9,5	23,1	28,3	18,3	3,0	2,4	0,1
8	7	381	93	83	287	122	162	292	181	104	160	155	480	66	48	44	9
3	2	87	37	14	110	28	38	46	13	18	47	118	148	52	6	9	3
1	.	85	28	21	102	24	34	57	9	20	28	123	102	65	23	5	5
1	1	95	37	62	78	26	30	26	27	19	47	122	143	77	20	12	.
6	1	183	47	112	154	59	66	217	45	55	93	112	341	56	41	12	1
18	11	831	242	292	731	259	330	638	275	216	375	630	1214	316	138	82	18
0,5	0,3	24,0	7,0	29,5		7,5	9,5	18,4	7,9	6,3	10,8	18,2	35,1	9,1	4,0	2,4	0,5
0,6	0,6	24,9	7,2	26,3		7,7	9,5	16,3	6,7	5,9	9,9	16,1	34,0	14,4	4,1	2,5	0,2
58	60	2628	726	958	2276	760	1076	1739	543	691	1046	2051	3919	1423	356	266	41
0,5	0,5	23,6	6,5	29,1		6,8	9,7	15,6	4,9	6,3	9,4	18,5	35,2	12,3	3,2	2,4	0,4
0,6	0,6	24,0	6,8	25,3		6,8	9,2	13,2	4,0	5,8	9,5	17,5	34,5	16,3	3,2	2,4	0,2

Nr. 4803. Uebersicht der Todesfälle im
Bevölkerung

Kreise und Provinzen.	Gesamtzahl der Verstorbenen excl. Todtgeborene.	Alter der Verstorbenen				Masern und Rötheln.	Scharlach.	Rose (Erysipelas).	Diphtherie.	Croup.	Keuchhusten.	Abdominaltyphus.	Genickkrampf.	Syphilis.	Varicellen.	Actinomycose.	Tetanus.
		unter 1 Jahr.	von über 1 bis 15 Jahre.	von über 15 bis 60 Jahre.	über 60 Jahre.												
1.	2.	3.	4.	5.	6.	7.	8.	9.	10.	11.	12.	13.	14.	15.	16.	17.	18.
Darmstadt	1884	537	232	545	570	56	5	7	10	2	10	2	.	1	.	.	.
Bensheim	1169	452	137	272	308	25	4	1	1	1	12	3	1	1	1	.	.
Dieburg	1045	284	155	247	359	9	2	2	17	4	25	2	.	1	.	.	.
Erbach	884	203	94	254	333	11	4	1	10	6	2	3
Gross-Gerau	973	281	125	290	277	24	4	2	4	3	17	5
Heppenheim	1000	319	130	258	293	18	9	2	5	1	14	2	1
Offenbach	2148	820	345	547	436	76	5	4	12	8	30	2	.	1	.	.	.
Starkenburger	9103	2896	1218	2413	2576	219	33	19	59	25	110	19	2	4	1	.	.
Von 10 000 Einw.	184,0	241,8		153,7		4,4	0,7	0,4	1,7		2,2	0,4	0,04	0,1	0,02		
Im 5jähr. Durchschnitt 1896-1900	196,0	260,2		163,2		3,7	0,7	0,4	2,9		2,4	0,4	0,1	0,2			
Giessen	1475	288	209	516	462	40	6	6	31	4	15	6	.	3	.	1	1
Alsfeld	572	83	81	170	238	10	13	2	4	1	6
Büdingen	657	116	77	183	281	4	.	3	4	1	6	1
Friedberg	1201	244	141	380	436	34	4	3	2	1	15	1
Lauterbach	442	85	53	137	167	1	.	1	7	1	6	2	.	1	.	.	.
Schotten	413	65	55	107	186	5	3	1	1	2	3	1
Oberhessen	4760	881	616	1493	1770	94	26	16	49	10	51	11	.	4	.	1	1
Von 10 000 Einw.	168,0	164,1		169,9		3,3	0,9	0,5	2,0		1,8	0,4	.	0,1	.	0,03	0,03
Im 5jähr. Durchschnitt 1896-1900	172,5	163,3		176,9		1,9	0,8	0,6	3,0		1,4	0,3	0,03	0,2	0,01		
Mainz	2614	903	347	775	589	20	13	4	16	10	15	9	.	14	.	.	.
Alzey	664	140	78	183	263	7	1	2	3	2	1
Bingen	685	161	92	187	245	35	.	1	4	.	3	2	2
Oppenheim	750	152	80	218	300	3	9	6	2	3	2	.	1	1	.	.	.
Worms	1599	523	192	457	427	29	7	5	4	2	4	5	.	7	.	.	.
Rhein Hessen	6312	1879	789	1820	1824	94	30	18	29	17	25	16	3	22	.	.	.
Von 10 000 Einw.	179,7	242,1		151,1		2,7	0,9	0,5	1,3		0,7	0,4	0,1	0,6			
Im 5jähr. Durchschnitt 1896-1900	195,2	277,8		157,5		2,6	0,4	0,4	2,0		2,5	0,4	0,01	0,4	0,01		
Gr. Hessen	20175	5656	2623	5726	6170	407	89	53	137	52	186	46	5	30	1	1	1
Von 10 000 Einw.	178,6	222,9		157,0		3,8	0,8	0,5	1,7		1,6	0,3	0,04	0,3	0,01	0,01	0,01
Im 5jähr. Durchschnitt 1896-1900	189,8	241,0		164,9		2,9	0,6	0,5	2,7		2,2	0,3	0,1	0,3	0,01		

Gross. Hessen im Jahr 1901.

1 129 300.

Kindbettfebr.	And. Folgen der Geburt (Fehlgeb., od. d. Kindbetts.)	Tuberculose der Lungen, Lungenschwindsucht.	Tuberculose anderer Organe.	Croupöse Lungenerzündung.	Sonst. entzündl. Krankh. der Athmungsorgane.	Apoplexia cerebri (Schlagfluss).	Acute und chronische Erkrankungen d. Herzens.	Darmkatarrh u. Brechdurchfall.	Atrophie der Kinder.	Angeb. Lebensschwäche und Bildungsfehler.	Neubildungen.	Alterskrankheiten.	Sonst. benannte Krankheiten.	Nicht angegeb. Krankh. und Todesursachen.	Verunglückung.	Selbstmord.	Mord und tödtliche Körperverletzung.
19.	20.	21.	22.	23.	24.	25.	26.	27.	28.	29.	30.	31.	32.	33.	34.	35.	36.
5	6	211	68	30	239	76	150	147	52	64	134	134	368	45	35	25	2
5	5	142	40	18	131	25	42	180	16	55	54	105	205	73	7	15	1
2	4	114	39	84	55	33	44	69	16	25	52	133	194	93	13	13	
5	10	92	10	21	95	24	52	24	5	43	39	195	85	117	20	10	.
4	3	154	54	31	92	33	57	70	12	30	42	79	148	70	21	14	.
6	2	98	38	28	91	16	46	76	8	54	37	62	210	153	13	10	.
1	7	257	69	118	157	79	94	278	47	108	79	114	475	55	38	27	7
28	37	1068	318	330	860	286	485	844	156	379	437	822	1685	606	147	114	10
0,6	0,7	21,6	6,4	24,0	5,8	9,8	17,1	3,2	7,7	8,8	16,6	34,1	12,2	3,0	2,3	0,2	
0,6	0,7	24,4	6,7	27,1	6,4	9,1	16,5	3,7	7,2	9,0	15,4	38,3	15,0	2,7	2,2	0,2	
8	7	180	74	85	110	47	65	49	21	44	104	177	281	56	36	15	3
2	4	74	12	33	41	10	28	7	4	2	30	114	87	66	5	16	1
1	1	70	34	19	88	23	38	20	9	11	51	72	93	96	3	7	2
3	4	134	44	67	104	46	125	36	15	43	64	144	209	55	29	17	2
1	3	55	16	12	40	16	24	12	3	4	26	64	68	65	8	6	.
1	1	40	13	29	14	13	33	11	1	9	14	81	65	64	7	1	.
16	20	553	193	245	397	155	313	135	53	113	289	652	803	402	88	62	8
0,6	0,7	19,6	6,8	22,6	5,5	11,1	4,7	1,9	4,1	10,2	23,0	28,3	14,2	3,2	2,2	0,3	
0,6	0,6	21,2	6,4	23,6	6,5	10,0	4,9	1,7	3,9	9,6	22,8	28,6	18,2	3,1	2,3	0,2	
10	10	367	95	93	259	107	153	252	166	122	136	139	451	43	65	41	4
2	4	82	31	6	66	28	35	23	3	17	39	127	116	38	17	11	3
.	1	81	24	10	66	25	48	30	14	19	45	95	108	39	20	10	3
5	2	107	31	38	35	36	40	13	15	26	42	102	133	64	19	15	.
8	4	181	60	84	128	74	78	161	24	80	92	119	322	56	41	23	1
25	21	818	241	231	554	270	354	479	222	264	354	582	1130	240	162	100	11
0,7	0,6	23,3	6,9	22,4	7,7	10,1	13,6	6,3	7,5	10,1	16,6	32,2	6,8	4,6	2,8	0,3	
0,6	0,5	24,3	7,1	26,5	7,7	9,7	16,8	7,1	6,1	10,2	16,7	34,6	11,9	4,0	2,4	0,3	
69	78	2439	752	806	1811	711	1152	1458	431	756	1080	2056	3618	1248	397	276	29
0,6	0,7	21,6	6,7	23,1	6,4	10,2	12,9	3,8	6,7	9,5	18,2	32,0	11,1	3,6	2,4	0,3	
0,6	0,6	23,6	6,7	26,0	6,8	9,5	13,6	4,2	6,1	9,5	17,7	34,6	14,9	3,2	2,3	0,2	

Nr. 4804. **Uebersicht der in den Provinzen Starkenburg errichteten und**

Ordin.-Nr.	Amtsgerichte.	Freiwillige Hypotheken.				
		Einschreibungen.		Löschungen.		Mehr eingeschrieben als gelöscht.
		Anzahl.	Betrag. M.	Anzahl.	Betrag. M.	
I. Prov. Starkenburg.						
1	Darmstadt, Amtsger. I.	382	7 168 168,00	252	2 046 717,00	5 121 451,00
2	» » II.	253	1 191 000,00	162	374 811,00	816 189,00
3	Beerfelden	44	124 963,00	41	53 420,00	71 543,00
4	Fürth	113	423 653,00	102	183 033,00	240 620,00
5	Gernsheim	92	307 982,00	70	148 893,00	159 089,00
6	Gross-Gerau	295	1 021 809,00	147	347 830,00	673 979,00
7	Gross-Umstadt	132	1 107 776,00	126	266 518,00	841 258,00
8	Hirschhorn	32	118 610,00	26	35 391,00	83 219,00
9	Höchst	78	227 839,00	59	91 662,00	136 177,00
10	Langen	215	1 265 182,00	182	443 795,00	821 387,00
11	Lorsch	279	934 242,00	149	392 981,00	541 261,00
12	Michelstadt	87	285 866,00	62	110 362,00	175 504,00
13	Offenbach	575	6 230 890,00	235	1 625 897,00	4 604 993,00
14	Reinheim	62	175 110,00	45	99 479,00	75 631,00
15	Seligenstadt	159	474 518,00	125	280 903,00	193 615,00
16	Wald-Michelbach	48	106 529,00	44	114 870,00	
17	Wimpfen	12	92 298,00	19	25 056,00	67 242,00
18	Zwingenberg	196	1 005 716,00	159	496 068,00	509 648,00
	Summe	3054	22 262 151,00	2005	7 137 686,00	15 132 806,00
	mehr eingeschrieben	1049	15 124 465,00	.	.	.
	mehr gelöscht
II. Prov. Oberhessen.						
1	Giessen	324	3 117 239,61	246	7 902 953,16	.
2	Alsfeld	38	139 557,94	51	117 801,60	21 756,34
3	Altenstadt	69	174 542,56	53	65 028,06	109 514,50
4	Bad-Nauheim	141	2 797 406,43	69	637 767,43	2 159 639,00
5	Büdingen	86	204 647,91	73	115 798,53	88 849,38
6	Butzbach	42	176 833,00	72	110 517,86	66 315,14
7	Friedberg	143	635 662,52	104	224 214,30	411 448,22
8	Grünberg	61	225 855,00	69	3 606 096,90	.
9	Herbstein	21	57 650,00	36	44 199,36	13 450,64
10	Homberg	38	113 141,33	54	82 083,46	31 057,87
11	Hungen	36	74 630,00	59	133 826,39	.
12	Laubach	12	28 900,00	28	14 155,01	14 744,99
13	Lauterbach	20	67 181,13	41	91 654,48	.
14	Lich	18	34 332,00	39	49 241,64	.
15	Nidda	82	283 373,00	82	83 652,77	199 720,23
16	Ortenberg	40	92 055,00	54	50 185,09	41 869,91
17	Schlitz	14	41 000,00	24	37 770,18	3 229,82
18	Schotten	28	71 605,00	62	66 529,55	5 075,45
19	Ulrichstein	24	104 321,00	41	29 717,11	74 603,89
20	Vilbel	149	639 810,00	137	354 922,78	284 887,22
	Summe	1386	9 079 743,43	1394	13 818 115,66	3 526 162,60
	mehr eingeschrieben
	mehr gelöscht	.	.	8	4 738 372,23	.
	Summe Starkenb.u.Oberh.	4440	31 341 894,43	3399	20 955 801,66	18 658 968,60
	mehr eingeschrieben	1041	10 386 092,77	.	.	.
	mehr gelöscht

*) Vergl. Mittheil. Nr. 741, Jan. 1902, S. 4.

**und Oberhessen vom 1. Juli 1900 bis zum 30. Juni 1901
gelöschten Hypotheken.*)**

Gesetzliche Hypotheken und Cautionen.						
Mehr ge- lösch als ein- geschrieben.	Einschreibungen.		Löschungen.		Mehr einge- schrieben als gelöscht.	Mehr ge- lösch als ein- geschrieben.
	An- zahl.	Betrag.	An- zahl.	Betrag.		
		ℳ.		ℳ.		
.	114	1 149 916,00	60	391 377,00	758 539,00	.
.	24	8 112,00	59	41 423,00	.	33 311,00
.	9	12 013,00	35	38 868,00	.	26 855,00
.	28	43 557,00	6	11 089,00	32 468,00	.
.	37	555 823,00	45	34 306,00	521 517,00	.
.	39	67 230,00	36	57 110,00	10 120,00	.
.	63	35 945,00	42	113 039,00	.	77 094,00
.	5	16 191,00	20	27 157,00	.	10 966,00
.	28	13 737,00	25	15 744,00	.	2 007,00
.	48	31 334,00	35	33 656,00	.	2 322,00
.	91	241 978,00	87	76 998,00	164 980,00	.
.	20	41 281,00	15	26 970,00	14 311,00	.
.	47	514 202,00	68	332 094,00	182 108,00	.
.	25	19 095,00	17	49 719,00	.	30 624,00
.	26	373 100,00	47	25 184,00	347 916,00	.
8 341,00	.	.	11	5 268,00	.	5 268,00
.	2	7 000,00	3	6 448,00	552,00	.
.	64	72 476,00	72	82 829,00	.	10 353,00
8 341,00	670	3 202 990,00	683	1 369 279,00	2 032 511,00	198 800,00
.	.	1 833 711,00
.	.	.	13	.	.	.
4 785 713,55	35	29 880,76	64	115 052,80	.	85 172,04
.	59	44 250,29	26	25 223,74	19 026,55	.
.	10	17 203,70	19	22 978,76	.	5 775,06
.	38	100 849,43	49	36 342,33	64 507,10	.
.	17	16 714,86	50	70 673,60	.	53 958,74
.	11	57 387,07	16	89 172,93	.	31 785,86
.	37	120 607,73	57	117 847,59	2 760,14	.
3 380 241,90	17	31 458,59	37	108 735,56	.	77 276,97
.	7	14 746,49	12	7 948,94	6 797,55	.
.	26	29 189,70	58	45 948,12	.	16 758,42
59 196,39	2	5 399,39	16	13 995,69	.	8 595,70
.	2	2 221,00	4	1 508,21	712,79	.
24 473,35	1	936,60	1	338,53	598,07	.
14 909,64	8	2 720,99	7	2 946,37	.	225,38
.	36	44 945,26	60	43 741,20	1 204,06	.
.	39	37 183,88	24	51 751,46	.	14 567,58
.	.	.	7	11 613,85	.	11 613,85
.	10	7 840,05	31	37 734,00	.	29 893,95
.	26	33 693,70	24	22 232,53	11 461,17	.
.	51	105 017,07	43	78 378,33	26 638,74	.
8 264 534,83	432	702 246,56	605	904 163,94	133 706,17	335 623,55
.
.	.	.	173	201 917,38	.	.
8 272 875,83	1102	3 905 236,56	1288	2 273 442,94	2 166 217,17	534 423,55
.	.	1 631 793,62
.	.	.	186	.	.	.

Nr. 4805. Preise der gewöhnlichsten Verbrauchsgegenstände

Orte.	Weizen.			Roggen.			Gerste.			Hafer.			Heu.	
	Preis per													
	höchst.	niedgst.	Mittel-	höchst.	niedgst.	Mittel-	höchst.	niedgst.	Mittel-	höchst.	niedgst.	Mittel-	höchst.	niedgst.
	ℳ.	ℳ.	ℳ.	ℳ.	ℳ.	ℳ.	ℳ.	ℳ.	ℳ.	ℳ.	ℳ.	ℳ.	ℳ.	ℳ.
Darmstadt	17,00	15,00	16,00	14,00	13,00	13,50	18,00	13,00	15,50	16,50	14,50	15,50	10,00	8,50
Bensheim	17,50	16,25	16,88	14,00	14,00	14,00	15,00	15,00	15,00	15,00	15,00	15,00	7,75	7,75
Dieburg	17,00	16,00	16,50	14,00	13,80	13,90	18,00	17,00	17,50	14,80	13,80	14,17	8,00	7,80
Erbach	16,00	16,00	16,00	13,50	13,50	13,50	16,00	16,00	16,00	14,00	14,00	14,00	10,00	10,00
Offenbach	17,50	16,50	17,08	16,00	14,50	14,81	18,00	14,50	16,28	16,50	14,00	15,25	10,00	8,50
Giessen	17,25	16,50	16,71	15,00	14,50	14,68	18,00	13,00	15,75	16,00	14,25	15,25	10,00	9,50
Alsfeld	16,50	16,50	16,50	16,50	16,50	16,50	15,00	15,00	15,00	14,50	14,50	14,50	7,00	7,00
Büdingen	16,50	16,50	16,50	14,50	14,50	14,50	16,00	16,00	16,00	14,50	14,50	14,50	9,00	9,00
Butzbach	16,50	16,50	16,50	15,50	15,00	15,25	16,00	15,50	15,75	16,00	15,00	15,33	11,00	11,00
Friedberg	16,25	15,75	15,96	14,00	13,50	13,75	15,50	14,00	14,67	14,50	13,75	14,17	9,50	8,00
Lauterbach	16,00	16,00	16,00	14,50	14,50	14,50	14,50	14,50	14,50	14,00	14,00	14,00	6,50	6,50
Schotten	16,00	15,00	15,50	14,00	13,50	13,75	14,00	13,50	13,75	15,00	14,00	14,50	8,00	7,60
Mainz	17,35	16,30	16,81	14,40	13,60	13,96	15,90	14,35	15,10	16,40	14,75	15,55	9,60	9,00
Alzey	17,00	16,50	16,75	14,00	13,50	13,68	16,00	15,00	15,43	16,00	15,25	15,75	9,00	8,25
Bingen	17,00	15,50	16,25	14,00	13,00	13,40	16,00	14,00	14,75	17,00	15,00	16,00	9,00	7,00
Worms	17,50	16,25	16,88	14,20	13,50	13,85	17,25	14,00	15,63	16,50	14,25	15,38	9,05	8,03
Summe			262,86			227,53			246,61			238,85		
Mittelpreis			16,43			14,22			15,41			14,93		

Orte.	Ochsenfl.		Kuh- od. Rindfl.		Kalbf.		Hammelf.		Schaffl.		Schweinefl.		Weissmehl.		
	Preis per														
	mit	ohne	mit	ohne	mit	ohne	mit	ohne	mit	ohne	mit	ohne	höchst.	niedgst.	Mittel-
	Beilage.		Beilage.		Beilage.		Beilage.		Beilage.		Beilage.		höchst.	niedgst.	Mittel-
ℳ.	ℳ.	ℳ.	ℳ.	ℳ.	ℳ.	ℳ.	ℳ.	ℳ.	ℳ.	ℳ.	ℳ.	ℳ.	ℳ.	ℳ.	
Darmstadt	1,52	2,00	1,40	1,60	1,52	1,72	1,40	1,60	.	.	1,48	1,60	0,42	0,34	0,38
Bensheim	1,40	.	1,28	.	1,40	.	1,40	.	1,20	.	1,20	.	0,50	0,46	0,48
Dieburg	.	.	1,20	.	1,28	1,40	.	0,38	0,32	0,35
Erbach	1,40	.	1,28	.	1,40	.	1,32	.	1,28	.	1,40	.	0,27	0,25	0,26
Offenbach	1,40	1,60	1,20	1,36	1,40	2,20	1,20	1,50	0,80	1,20	1,70	2,20	0,40	0,36	0,38
Giessen	1,40	1,60	1,26	1,40	1,28	1,34	1,20	1,40	1,10	1,20	1,40	1,60	0,40	0,36	0,38
Alsfeld	1,30	.	1,20	.	1,40	1,20	.	0,28	0,26	0,27
Büdingen	1,32	.	1,20	.	1,32	.	1,12	.	.	.	1,30	.	0,37	0,33	0,35
Butzbach	1,44	.	1,28	.	1,32	.	1,20	.	.	.	1,32	.	0,36	0,30	0,33
Friedberg	1,44	.	1,28	.	1,28	.	1,30	.	1,00	.	1,12	.	0,28	0,26	0,27
Lauterbach	1,28	.	1,28	.	1,20	.	1,12	.	.	.	1,32	.	0,30	0,28	0,29
Schotten	.	.	1,28	.	1,20	1,32	.	0,33	0,30	0,32
Mainz	1,44	1,70	1,25	1,30	1,50	1,60	0,90	1,28	0,80	1,20	1,53	1,80	0,40	0,36	0,33
Alzey	1,32	1,75	1,32	1,75	1,40	1,80	1,32	1,70	.	.	1,40	1,80	0,38	0,30	0,34
Bingen	1,50	1,60	1,30	1,40	1,40	1,60	1,20	1,40	.	.	1,60	1,80	0,52	0,50	0,51
Worms	1,40	1,70	1,28	1,70	1,52	2,00	1,20	1,50	.	.	1,52	1,80	0,38	0,30	0,34
Summe	19,56	11,95	20,29	10,51	21,82	12,26	15,88	10,38	6,18	3,60	22,21	12,60			5,58
Mittelpreis	1,40	1,71	1,27	1,50	1,36	1,75	1,22	1,48	1,03	1,20	1,39	1,80			0,35

an 16 Orten des Grossh. Hessen im November 1901.

Stroh.			Kartoffeln.			Erbsen.			Bohnen.			Linsen.			
Doppelzentner.															
Mittel-	höchst.	niedgst.	Mittel-	höchst.	niedgst.	Mittel-	höchst.	niedgst.	Mittel-	höchst.	niedgst.	Mittel-	höchst.	niedgst.	Mittel-
M.	M.	M.	M.	M.	M.	M.	M.	M.	M.	M.	M.	M.	M.	M.	M.
9,25	8,00	6,00	7,00	6,00	5,00	5,50	35,00	19,00	27,00	27,00	20,00	23,50	38,00	20,00	29,00
7,75	6,25	6,25	6,25	4,50	4,00	4,25	36,00	27,00	31,50	36,00	25,00	30,50	46,00	31,00	38,50
7,90	6,20	5,60	5,90	4,00	3,80	3,90	28,00	24,00	26,00	32,00	30,00	31,00	36,00	32,00	34,00
10,00	6,30	6,30	6,30	4,50	4,50	4,50	30,00	30,00	30,00	30,00	30,00	30,00	40,00	40,00	40,00
9,12	7,20	6,80	6,97	4,00	3,00	3,69	40,00	30,00	36,00	28,00	24,00	26,33	44,00	24,00	33,00
9,75	7,00	6,00	6,75	3,50	2,80	3,25	30,00	28,00	29,00	32,00	30,00	31,00	40,00	38,00	39,00
7,00	4,00	4,00	4,00	3,50	3,50	3,50	16,00	16,00	16,00	28,00	28,00	28,00	32,00	32,00	32,00
9,00	8,00	8,00	8,00	3,50	3,50	3,50	24,00	24,00	24,00	24,00	24,00	24,00	28,00	28,00	28,00
11,00	8,00	8,00	8,00	4,00	3,00	3,67	28,00	26,00	27,00	24,00	23,00	23,50	30,00	28,00	29,00
8,67	8,00	6,00	7,00	3,00	2,25	2,63	36,00	30,00	33,00	40,00	24,00	32,00	30,00	22,00	26,00
6,50	6,00	6,00	6,00	3,00	3,00	3,00	18,00	18,00	18,00				30,00	30,00	30,00
7,80	7,00	6,00	6,50	3,20	3,00	3,10	18,00	16,00	17,00	24,00	20,00		22,00	28,00	24,00
9,30	7,60	5,60	6,50	6,00	4,00	5,00	27,45	22,50	25,48	25,20	19,00	21,40	35,00	20,00	29,12
8,64	6,50	5,50	6,00	6,00	4,00	5,00	28,00	22,00	25,00	29,00	25,00	27,00	42,00	25,00	33,50
8,25	6,00	5,00	5,64	5,40	3,20	4,28	34,00	24,00	27,50	32,00	22,00	25,13	36,00	17,00	25,75
8,54	6,37	3,50	4,94	5,63	4,12	4,88	31,00	27,00	29,00	27,25	24,50	25,88	48,00	36,00	42,00
138,47			101,75			63,65			421,48			401,24			514,87
8,65			6,36			3,98			26,34			26,75			32,18

Roggenmehl.			Brod.			Butter.			Milch.			Eier.			Kaffee, gebrannte Bohnen per kg	Petroleum per Liter.	Steinkohlen per Doppelzentner.	Braunkohlen	Torf per 1000 Stück.
höchst.	niedgst.	Mittel-	Gemischt. Brod.	Roggen-Brod.	höchst.	niedgst.	Mittel-	höchst.	niedgst.	Mittel-	höchst.	niedgst.	Mittel-						
M.	M.	M.	M.	M.	M.	M.	M.	M.	M.	M.	M.	M.	M.						
0,28	0,23	0,26	0,28	0,24	2,40	2,20	2,30	0,20	0,16	0,18	0,70	0,60	0,65	2,60	0,20	2,80	.	3,50	
0,26	0,22	0,24	0,25	0,25	2,40	2,20	2,30	0,18	0,16	0,17	0,80	0,60	0,70	2,80	0,22	2,80	.	.	
0,26	0,23	0,25	0,22	0,20	2,40	2,30	2,35	0,18	0,17	0,18	0,80	0,75	0,78	3,60	0,22	3,30	.	.	
0,25	0,21	0,23	0,24	0,20	2,00	2,00	2,00	0,17	0,17	0,17	0,85	0,85	0,85	2,40	0,22	2,60	.	.	
0,32	0,28	0,30	0,27	0,24	2,30	2,10	2,20	0,24	0,18	0,21	0,80	0,50	0,65	2,80	0,20	2,80	.	.	
0,34	0,32	0,33	0,24	0,21	2,60	2,20	2,39	0,18	0,18	0,18	0,90	0,70	0,80	3,40	0,20	2,10	1,50	.	
0,24	0,22	0,23	0,22	0,22	2,20	2,20	2,20	0,14	0,14	0,14	0,70	0,70	0,70	3,00	0,20	2,60	2,00	.	
0,25	0,23	0,24	0,25	0,23	2,40	2,40	2,40	0,16	0,16	0,16	0,90	0,90	0,90	3,60	0,22	3,10	0,90	.	
0,22	0,20	0,21	0,27	0,24	2,80	2,80	2,80	0,15	0,15	0,15	1,00	1,00	1,00	3,20	0,22	2,80	1,80	.	
0,24	0,24	0,24	0,25	0,24	2,60	2,40	2,50	0,18	0,18	0,18	1,00	0,90	0,95	3,40	0,22	3,20	.	.	
0,25	0,22	0,24	0,33	0,22	2,40	2,40	2,40	0,16	0,16	0,16	0,80	0,80	0,80	3,00	0,24	2,60	.	.	
0,24	0,20	0,22	0,24	0,21	2,20	1,60	1,83	0,15	0,11	0,13	0,80	0,70	0,75	2,40	0,20	2,20	.	.	
0,28	0,23	0,26	0,28	0,2	2,10	1,40	1,78	0,20	0,18	0,19	0,72	0,50	0,61	2,23	0,18	2,30	.	.	
0,23	0,20	0,22	0,32	0,24	2,40	2,10	2,24	0,18	0,18	0,18	1,00	0,90	0,95	2,90	0,20	2,20	.	.	
0,26	0,24	0,25	0,25	0,24	2,20	1,80	2,08	0,20	0,18	0,20	1,10	0,60	0,81	2,60	0,18	2,00	.	.	
0,30	0,26	0,28	0,27	0,25	2,40	2,00	2,20	0,20	0,14	0,18	1,30	0,50	0,95	2,80	0,19	1,86	.	.	
			4,00	4,18	3,68		35,97		2,76				12,85	46,73	3,31	41,26	6,20	3,50	
			0,25	0,26	0,23		2,25		0,17				0,80	2,92	0,21	2,58	1,55	3,50	

Nr. 4806. Tägliche Wasserstände

an den Pegeln zu Worms, Mainz, Bingen, Offenbach, Wimpfen und Hirschhorn im Oktober, November und Dezember 1901.^{*)}

Tag.	Oktober.						November.						Dezember.					
	Rhein.			Main.	Neckar.		Rhein.			Main.	Neckar.		Rhein.			Main.	Neckar.	
	Worms.	Mainz.	Bingen.	Offen- bach.	Wim- pfen.	Hirsch- horn.	Worms.	Mainz.	Bingen.	Offen- bach.	Wim- pfen.	Hirsch- horn.	Worms.	Mainz.	Bingen.	Offen- bach.	Wim- pfen.	Hirsch- horn.
	Meter.	Meter.	Meter.	Meter.	Meter.	Meter.	Meter.	Meter.	Meter.	Meter.	Meter.	Meter.	Meter.	Meter.	Meter.	Meter.	Meter.	Meter.
1	1,53	1,65	2,21	2,57	1,24	0,92	0,62	1,02	1,72	2,47	1,34	0,95	-0,22	0,50	1,26	2,53	1,20	0,91
2	1,38	1,54	2,13	2,49	1,24	0,89	0,54	0,99	1,67	2,47	1,30	0,93	-0,24	0,48	1,25	2,51	1,28	0,90
3	1,29	1,45	2,04	2,54	1,26	0,86	0,42	0,91	1,62	2,51	1,25	0,91	-0,26	0,46	1,26	2,55	1,40	0,98
4	1,20	1,40	1,98	2,49	1,23	0,86	0,33	0,86	1,57	2,49	1,28	0,89	-0,27	0,44	1,23	2,60	1,56	1,12
5	1,15	1,38	1,97	2,55	1,30	0,89	0,25	0,76	1,49	2,48	1,26	0,90	-0,21	0,49	1,26	2,66	1,54	1,17
6	1,12	1,37	2,00	2,72	1,45	1,08	0,19	0,71	1,43	2,50	1,25	0,88	-0,23	0,55	1,31	2,71	1,47	1,13
7	1,10	1,47	2,16	2,70	1,92	1,23	0,18	0,68	1,41	2,47	1,25	0,88	-0,28	0,54	1,31	2,60	1,40	1,05
8	1,16	1,54	2,22	2,67	2,02	1,49	0,15	0,66	1,39	2,50	1,23	0,87	-0,33	0,50	1,28	2,66	1,30	1,00
9	1,26	1,65	2,28	2,78	2,09	1,57	0,12	0,63	1,38	2,51	1,20	0,87	-0,36	0,50	1,28	2,61	1,45	1,06
10	1,75	1,86	2,52	3,05	4,11	2,96	0,08	0,61	1,36	2,52	1,14	0,87	-0,06	0,60	1,51	2,80	3,80	2,30
11	2,32	2,43	2,96	3,19	3,38	2,70	0,04	0,59	1,33	2,50	1,23	0,84	0,84	1,16	1,84	2,87	3,22	2,45
12	2,59	2,70	3,21	3,06	2,59	2,02	0,00	0,56	1,30	2,51	1,18	0,88	1,25	1,59	2,28	2,67	2,58	1,95
13	2,66	2,79	3,29	3,03	2,23	1,65	-0,07	0,51	1,25	2,50	1,18	0,84	1,24	1,75	2,42	2,97	2,25	1,67
14	2,36	2,71	3,23	3,13	2,07	1,50	-0,10	0,50	1,22	2,53	1,16	0,87	0,99	1,71	2,42	3,01	2,12	1,55
15	2,08	2,51	3,05	3,02	1,88	1,41	-0,11	0,48	1,24	2,55	1,20	0,85	0,74	1,56	2,30	2,47	2,03	1,51
16	1,84	2,25	2,84	2,76	1,78	1,32	-0,09	0,49	1,23	2,54	1,22	0,88	0,60	1,39	2,10	2,33	2,28	1,61
17	1,68	2,03	2,61	2,75	1,70	1,28	-0,09	0,50	1,23	2,45	1,20	0,87	0,60	1,28	2,00	2,14	2,06	1,55
18	1,56	1,88	2,45	2,69	1,65	1,23	-0,09	0,46	1,22	2,50	1,24	0,84	0,57	1,22	1,93	2,01	1,88	1,41
19	1,44	1,76	2,33	2,69	1,56	1,19	-0,05	0,48	1,22	2,48	1,18	0,84	0,42	1,13	1,85	1,94	1,76	1,33
20	1,32	1,66	2,24	2,59	1,50	1,14	-0,06	0,51	1,24	2,53	1,20	0,87	0,27	1,00	1,74	1,89	1,72	1,28
21	1,23	1,59	2,16	2,59	1,54	1,09	-0,05	0,52	1,28	2,61	1,34	0,96	0,20	0,90	1,64	1,79	1,67	1,25
22	1,13	1,49	2,05	2,61	1,46	1,11	-0,06	0,54	1,31	2,58	1,34	0,96	0,13	0,82	1,58	1,71	1,60	1,21
23	1,06	1,44	2,02	2,58	1,48	1,08	-0,06	0,52	1,31	2,62	1,54	1,01	0,09	0,76	1,54	1,68	1,64	1,18
24	1,09	1,42	2,04	2,68	1,64	1,17	0,08	0,60	1,36	2,58	1,85	1,34	0,04	0,73	1,50	1,63	1,57	1,20
25	1,19	1,46	2,07	2,54	1,59	1,20	0,11	0,76	1,47	2,80	1,57	1,20	0,00	0,68	1,47	1,66	1,65	1,17
26	1,16	1,48	2,08	2,57	1,52	1,13	0,05	0,77	1,51	2,67	1,40	1,08	0,20	0,78	1,74	1,85	3,47	2,24
27	1,05	1,42	2,04	2,48	1,40	1,08	-0,03	0,73	1,48	2,72	1,32	0,98	0,89	1,16	1,89	2,18	3,07	2,30
28	0,95	1,34	1,96	2,55	1,44	1,02	-0,10	0,68	1,44	2,61	1,27	0,97	0,93	1,52	2,23	2,36	2,48	1,85
29	0,85	1,27	1,90	2,55	1,38	1,02	-0,14	0,60	1,38	2,53	1,25	0,94	0,73	1,54	2,24	2,61	2,24	1,60
30	0,75	1,18	1,85	2,53	1,36	0,99	-0,19	0,55	1,30	2,50	1,26	0,92	0,65	1,50	2,22	2,73	2,42	1,63
31	0,69	1,10	1,76	2,54	1,40	0,97							0,75	1,49	2,22	2,58	2,53	1,84
hSchw.	2,69 ¹⁾	2,79 ³⁾	3,29 ⁴⁾	3,21 ⁵⁾	4,15 ⁷⁾	3,09 ⁸⁾	0,62	1,02	1,72	-	1,85	1,34	1,31 ¹¹⁾	1,76 ¹²⁾	2,45 ¹³⁾	-	3,87 ¹⁵⁾	2,86 ¹⁶⁾
tiefst.	0,67 ²⁾	1,06 ²⁾	1,76	-1 ⁶⁾	1,23	0,86	-0,21 ⁹⁾	0,46	1,22	- ¹⁰⁾	1,14	0,84	-0,36	0,43 ¹³⁾	1,23	- ¹⁴⁾	1,20	0,90
mittl.	1,42	1,72	2,31	-	1,76	1,29	0,06	0,64	1,38	-	1,29	0,93	0,31	0,99	1,75	-	2,02	1,47

^{*)} Die Wasserstände zu Worms und Mainz werden um 6 Uhr, diejenigen an den andern genannten Orten zwischen 7 und 8 Uhr Morgens beobachtet. ¹⁾ Beobacht. am 12. Nachts 12 Uhr. ²⁾ Dgl. am 31. Nm. 6 Uhr. ³⁾ Dgl. am 13. Vm. 4 bis Nm. 5 Uhr. ⁴⁾ Dgl. am 13. Vm. 6 bis Nm. 3 Uhr. ⁵⁾ Dgl. am 11. Mittags 12 Uhr. ⁶⁾ Gestaut vom 1. bis 6. u. vom 18. bis 31. ⁷⁾ Beobacht. am 10. Mittags 12 bis Nm. 1 Uhr. ⁸⁾ Dgl. am 10. Nm. 2 Uhr. ⁹⁾ Dgl. am 30. Nm. 6 Uhr. ¹⁰⁾ Gestaut vom 1. bis 30. ¹¹⁾ Beobacht. am 12. Mittags 12 bis Nm. 6 Uhr. ¹²⁾ Dgl. am 13. Nm. 6 Uhr. ¹³⁾ Dgl. am 4. Mittags 12 Uhr. ¹⁴⁾ Gestaut vom 1. bis 14. ¹⁵⁾ Beobacht. am 10. Vm. 10 Uhr. ¹⁶⁾ Dgl. am 10. Nm. 6 Uhr.

Nr. 4807. Uebersicht der Sterblichkeitsverhältnisse im Februar 1902
in den grösseren Gemeinden des Grossherzogthums.

		Mainz. 86700	Darmst. 75100	Offenb. 54000	Worms. 42700	Giessen. 26400	Bingen. 10050	N.-Isenb. 8550	Lamprth. 8250	Kastel. 8250	Viernhm. 7450	Benshm. 7450	Friedberg 7200 ¹⁾	Alzey. 7000	Pfungst. 6450	Kosthm. 6300	Weisenau 6000	Heppenh. a.d.B. 5450 ²⁾	Laugen. 5850	Mombach 5700	Eberstadt a.d.V. 5400	Grieshm. 5400	Im Ganz. 395650	
Todesfälle.																								
Alter der Verstorbenen	unter 1 Jahr	40	21	18	26	8	1	3	16	6	2	1	1	2	4	2	5	5	.	4	4	1	170	
	über 1—15 Jahre	32	18	5	16	8	.	1	6	4	3	4	.	2	.	5	.	7	2	1	3	2	119	
	» 15—60 »	46	41	25	22	19	4	8	3	2	3	1	4	1	3	1	1	1	6	2	5	1	199	
	» 60 »	34	38	15	12	14	1	6	4	3	2	4	8	7	1	3	1	2	2	1	4	1	163	
Todesursachen.																								
Masern und Röttheln		4	8	.	5	17	
Scharlach		1	.	.	1	1	3	
Rose		
Diphtherie und Croup		.	.	1	1	5	1	1	.	.	.	9	
Keuchhusten		4	.	.	1	1	.	.	10	15	
Unterleibstypus		.	.	.	1	1	2	
Kindbettfieber und and. Folgen der Geburt		.	1	2	2	5	
Tuberkulose der Lungen		14	17	12	6	.	.	5	2	2	2	.	2	2	1	2	1	.	3	1	5	77		
Tuberkulose anderer Organe		8	6	3	4	2	1	.	1	.	1	.	1	.	.	1	.	3	.	.	.	1	32	
Entzündliche Krankheiten der Athmungsorgane		37	14	9	15	4	1	3	12	6	2	5	.	3	2	3	4	8	1	3	4	1	137	
Apoplexia (Schlagfluss)		7	8	3	2	3	.	1	1	2	1	28
Acute u. chronische Erkrank. d. Herzens		12	15	4	4	3	.	1	.	.	.	1	1	.	2	.	.	1	44	
Darmkatarrh und Atrophie der Kinder		9	2	3	3	1	.	.	1	1	.	1	.	.	2	.	1	2	26	
Angeborene Lebensschwäche etc.		10	5	4	6	4	.	.	1	1	.	.	1	31	
Krebs und Neubildungen		9	9	3	6	4	.	.	1	1	.	1	2	1	2	.	.	.	1	1	.	.	41	
Altersschwäche		8	9	2	3	6	1	2	.	1	1	.	1	1	1	1	.	1	2	.	1	.	41	
Andere benannte Krankheiten		27	14	13	17	10	1	6	1	3	2	3	7	3	1	2	.	.	.	2	4	1	117	
Gewaltsamer Tod (Verunglückg., Selbstmord und Mord)		2	7	3	.	2	2	.	1	17	
Todesursache unbekannt		.	3	1	.	2	2	1	.	.	9	
Zusammen		152	118	63	76	49	6	18	29	15	10	10	13	12	8	11	7	15	10	8	16	5	651	
Todesfälle per Jahr auf 1000 Lebende		21.04	18.85	14.00	21.36	22.27	7.16	25.26	42.18	21.82	16.11	16.11	21.67	20.57	14.88	20.95	14.00	33.03	20.51	16.84	35.56	11.11	19.74	

1) Ohne Fauerbach. 2) Ausschliesslich der Pflinglinge der Landes-Irren-Anstalt und der bei denselben vorgekommenen Todesfälle.

I. Angekommene Schiffe.¹⁾

Monat.	Dampfschiffe.						Segelschiffe.				Gesamtzahl der angekommenen Schiffe. (Sp. 2-4 und 8.)	Gesamtwicht der angekommenen Güter. (Sp. 7 u. 11.)	Unter der Gesamtzahl der Schiffe (Sp. 12) waren						
	Personenschiffe.	Schlepper.	Güterschiffe.			Auf Dampfschiffen angekommene Güter. Tonnen.	Anzahl		Zusammen Tragfähigkeit. Tonnen.	Auf Segelschiffen angekommene Güter. Tonnen.			Badische.	Bayerische.	Hessische.	Preussische.	Württemberg.	Belgische.	Niederländ.
			Anzahl im Ganzen.	davon unbeladen.	Zusammen Tragfähigkeit. Tonnen.		im Ganzen.	davon unbeladen.											
1.	2.	3.	4.	5.	6.	7.	8.	9.	10.	11.	12.	13.	14.	15.	16.	17.	18.	19.	20.
A. zu Berg.																			
Januar . . .	32	15	16	.	7 916	1 719	41	8	25 120	6 756	104	8 475	7	1	15	50	.	.	31
Februar . . .	21	19	23	1	12 009	1 811	64	3	36 477	10 061	127	11 872	7	.	17	79	.	.	24
März . . .	72	35	55	1	30 055	4 008	82	1	52 911	12 594	244	16 602	24	1	24	144	.	.	50
April . . .	96	40	48	.	25 852	3 720	69	1	41 757	8 944	253	12 664	17	1	32	160	.	.	43
Mai . . .	259	42	52	1	25 868	3 017	91	2	54 462	16 568	444	19 585	22	5	27	332	.	1	57
Juni . . .	292	50	55	.	28 231	2 974	73	1	43 253	10 616	470	13 590	25	3	34	341	.	.	67
Juli . . .	304	46	54	.	26 767	2 826	97	3	58 344	14 782	501	17 608	22	3	39	357	1	12	67
August . . .	365	32	54	2	33 594	4 109	74	2	39 449	11 482	525	15 591	15	2	27	387	.	16	78
September .	215	46	49	2	25 453	3 858	73	1	43 906	10 614	383	14 472	22	.	30	268	.	15	48
Oktober . .	124	45	58	3	29 188	4 423	97	4	54 629	14 619	324	19 042	31	2	35	186	.	16	54
November .	53	36	49	1	25 360	3 206	87	2	55 186	12 762	225	15 968	28	2	29	106	.	15	45
Dezember .	45	39	56	2	29 456	5 659	76	6	44 776	9 464	216	15 123	24	4	37	91	.	23	37
zusammen	1 878	445	569	13	299 749	41 330	924	34	550 270	139 262	3 816	180 592	244	24	346	2501	.	1 99	601
B. zu Thal.																			
Januar . . .	21	7	18	5	9 276	108	21	4	5 143	586	67	694	4	1	23	22	.	.	17
Februar . . .	23	7	22	5	10 986	171	47	8	7 640	574	99	745	5	1	46	28	.	.	19
März . . .	46	17	34	7	16 872	274	112	26	24 965	4 228	209	4 502	15	19	85	61	.	.	29
April . . .	60	14	34	6	17 761	237	618	16	57 299	43 658	726	43 895	11	23	590	59	.	.	43
Mai . . .	61	14	44	12	25 362	309	725	12	56 762	47 609	844	47 918	14	44	686	60	.	.	40
Juni . . .	90	14	40	10	19 002	285	729	16	66 427	51 267	873	51 552	12	38	689	92	.	.	42
Juli . . .	93	14	46	17	23 461	334	733	23	68 629	52 150	886	52 484	11	34	694	90	.	9	48
August . . .	93	20	45	16	22 786	404	878	26	85 460	67 653	1031	68 057	18	55	809	99	1	9	40
September .	79	15	41	15	19 799	345	764	21	76 168	58 305	899	58 650	12	48	710	78	.	11	40
Oktober . .	60	12	46	20	22 509	462	905	17	68 148	52 462	1023	52 924	15	32	866	52	.	15	43
November .	52	15	43	15	22 556	255	754	16	60 111	43 157	864	43 412	17	31	722	46	.	7	41
Dezember .	56	8	38	15	20 250	207	613	14	36 602	24 584	715	24 741	13	16	587	48	.	4	47
zusammen	734	157	451	143	230 620	3 391	6894	199	613 354	446 183	8 236	449 574	147	342	6507	735	.	1 55	449

II. Abgegangene Schiffe.¹⁾

Monat.	Dampfschiffe.						Segelschiffe.				Gesamtzahl der abgegangenen Schiffe. (Sp. 2-4 und 8.)	Gesamtwicht der abgegangenen Güter. (Sp. 7 u. 11.)	Unter der Gesamtzahl der Schiffe (Sp. 12) waren									
	Per-sonen-schiffe.	Schlep-per.	Güterschiffe.			Auf Dampf-schiffen abge-gangene Güter.	Anzahl		Zu-sammen Trag-fähig-keit.	Auf Segel-schiffen abge-gangene Güter.			Badische.	Bayerische.	Hessische.	Preussische.	Württemb.	Belgische.	Niederland.			
			Anzahl.	Anzahl.	im Ganzen.		davon unbeladen.	Zu-sammen Tonnen.												Tonnen.	im Ganzen.	davon unbeladen.
1.	2.	3.	4.	5.	6.	7.	8.	9.	10.	11.	12.	13.	14.	15.	16.	17.	18.	19.	20.			
A. zu Berg.																						
Januar . . .	21	17	14	7	7 256	111	36	28	19 792	7	88	118	7	1	30	35	.	.	15			
Februar . . .	23	22	20	11	10 239	178	76	49	30 982	58	141	236	6	1	52	60	.	.	22			
März . . .	46	42	46	25	24 855	278	139	88	53 398	368	273	646	27	19	95	94	.	.	37			
April . . .	60	46	40	22	21 102	309	643	614	77 746	180	789	489	19	24	604	96	.	.	46			
Mai . . .	61	50	41	24	21 327	289	761	718	85 569	160	913	449	22	47	698	98	.	.	48			
Juni . . .	90	55	42	25	20 928	307	760	724	89 307	60	947	367	21	40	707	131	.	.	48			
Juli . . .	93	52	44	26	21 570	246	774	726	102 006	180	963	426	22	37	717	131	1	6	49			
August . . .	73	39	44	27	26 791	306	890	842	99 439	140	1066	446	18	55	822	115	1	7	48			
September . . .	99	50	37	19	19 051	271	776	733	90 292	273	942	544	22	46	718	103	.	.	44			
Oktober . . .	60	49	42	24	20 513	121	930	881	90 705	225	1081	346	31	32	884	87	.	.	41			
November . . .	52	40	39	18	20 277	456	781	738	84 530	208	912	664	28	31	730	72	.	.	45			
Dezember . . .	56	39	46	29	24 124	169	627	590	55 044	90	768	259	25	18	608	60	.	.	43			
zusammen	734	501	455	257	238 033	3 041	7193	6731	878 811	1 949	8 883	4 990	248	351	6665	1082	2	49	486			
B. zu Thal.																						
Januar . . .	32	5	20	1	9 936	1 217	26	10	10 471	1 344	83	2 561	4	1	8	37	.	.	33			
Februar . . .	21	4	25	1	12 756	1 035	35	15	13 134	747	85	1 782	6	.	11	47	.	.	21			
März . . .	72	10	43	.	22 072	2 923	55	18	24 478	705	180	3 628	12	1	14	111	.	.	42			
April . . .	96	8	42	3	22 511	2 972	44	14	21 311	661	190	3 633	9	.	18	123	.	.	40			
Mai . . .	259	6	55	2	29 902	2 681	55	27	25 654	1 069	375	3 750	14	2	14	294	.	.	49			
Juni . . .	292	9	53	5	26 305	2 665	42	12	20 374	540	396	3 205	16	1	15	303	.	.	61			
Juli . . .	304	8	56	2	28 658	2 729	56	21	24 967	586	424	3 315	11	.	17	315	.	.	66			
August . . .	365	13	55	7	29 589	3 023	57	22	25 471	514	490	3 537	15	2	11	370	.	.	71			
September . . .	215	11	53	6	26 191	2 843	61	28	29 784	909	340	3 752	12	2	22	243	.	.	44			
Oktober . . .	124	8	62	4	31 184	4 206	72	31	32 071	1 105	266	5 311	15	2	18	151	.	.	55			
November . . .	53	11	53	4	27 639	2 802	60	27	30 768	1 140	177	3 942	17	2	21	80	.	.	41			
Dezember . . .	45	8	48	3	25 574	2 602	62	22	26 334	1 399	163	4 001	12	2	16	79	.	.	41			
zusammen	1 878	101	565	38	292 317	31 698	625	247	284 817	10 719	3 169	42 417	143	15	188	2153	.	106	564			

^{*)} Vergl. Mittheil. Nr. 723, März 1901, S. 78. — ¹⁾ Vom 1. April an einschl. der mit Sand und Kies beladenen Schiffe; vor diesem Zeitpunkt wurden die genannten Schiffe, weil von Werftgebühren befreit, nicht angeschrieben.

III. Zu Thal angekommene Flösse.

Monat.	Anzahl der angekommenen Flösse.	Bestand der Flösse				Zusammen an Flossbestand angekommenen.
		hartes Holz		weiches Holz		
		Stämme	Schnitt-waren	Stämme	Schnitt-waren	
		Tonnen.	Tonnen.	Tonnen.	Tonnen.	
Januar	2	} 596	} 20	} 2613	.	90
Februar	1				.	65
März	4				.	392
April	3				.	151
Mai	3				.	550
Juni	4				.	252
Juli	3				.	382
August	5				.	351
September	3				.	137
Oktober	9				.	347
November	7				.	209
Dezember	11				.	303
zusammen	55	596	20	2613	.	3229

IV. Zu Thal abgegangene Flösse.

Keine.

Nr. 4809. Vorläufige Ergebnisse des Betriebs der Main-Neckar-Eisenbahn und der an dieselbe anschliessenden Hess. Nebenbahnen im Jan. 1902.

	Main-Neckar-Eisenbahn.	Nebenbahnen		
		Eberstadt-Pfungstadt.	Bickenbach-Seeheim.	Weinheim-Fürth.
		km	km	km
Betriebslänge der Bahn	97,28*)	1,89	4,50	16,30
Einnahme aus	<i>M.</i>	<i>M.</i>	<i>M.</i>	<i>M.</i>
Personen- u. Gepäck-Verk.	246 880	1 446	1 860	7 025
gegen 1901	+ 10 831	+ 147	+ 191	+ 718
pro Kilometer	2 597	765	413	431
gegen 1901	+ 114	+ 78	+ 42	+ 44
Güterverkehr	243 780	1 874	371	10 127
gegen 1901	- 8 213	+ 269	+ 76	+ 963
pro Kilometer	2 547	992	82	621
gegen 1901	- 85	+ 143	+ 17	+ 59
Sonstige Quellen	47 941	15	30	85
gegen 1901	+ 2 110	- 1	- 694	- 1
pro Kilometer	493	8	7	5
gegen 1901	+ 22	- 1	- 154	-
Summe	538 601	3 335	2 261	17 237
gegen 1901	+ 4 728	+ 415	- 427	+ 1 680
pro Kilometer	5 537	1 765	502	1 057
gegen 1901	+ 49	+ 220	- 95	+ 103

*) Für den Personen- und Gepäck-Verkehr kommt nur eine Bahnlänge von 95,06 km, für den Güterverkehr von 95,73 km in Betracht.

Mittheilungen

der

Grossherzoglich Hessischen

Centralstelle für die Landesstatistik.

Nr. 745.

April

1902.

Inhalt: Weinbau und Weinernte im Grossh. Hessen 1901. — Einkommensteuerepflichtige und Einkommensteuer im Grossh. Hessen 1901/02, sowie Veränderungen an der Zahl der Pflichtigen von 1900/01 bis 1901/02. — Sterblichkeitsverhältn. März 1902.

Nr. 4810. Weinbau und Weinernte im Grossherzogthum Hessen im Jahr 1901.*)

Kreise und Provinzen.	Weinberge (auch Weingärten)		Wein (Most)			
	im Ertrag stehende ha	nicht im Ertrag stehende ha	Ertrag		Werth	
			pro ha	im Ganzen	pro hl	im Ganzen
			Hektoliter.		Mark.	
Darmstadt	4,8	0,5	7,4	35,7	37	1 419
Bensheim	289,0	52,5	36,4	10 516,0	21	217 864
Dieburg	56,8	2,2	14,0	798,5	28	22 363
Erbach	2,0	4,9	12,0	24,0	28	672
Gross-Gerau	6,6	3,0	19,0	125,0	34	4 260
Heppenheim	254,2	45,3	21,1	5 361,5	30	163 498
Offenbach
Prov. Starkenb.	613,4	108,4	27,5	16 860,7	24	410 076
Giessen
Alsfeld
Büdingen	10,7	6,4	9,3	100,0	60	6 000
Friedberg	.	2,5
Lauterbach
Schotten
Prov. Oberhess.	10,7	8,9	9,3	100,0	60	6 000
Mainz	1 036,7	146,0	27,1	28 115,9	34	951 511
Alzey	2 071,1	210,5	31,1	64 483,7	22	1 389 703
Bingen	2 962,6	404,9	23,0	68 096,2	27	1 856 655
Oppenheim	3 817,1	429,5	34,3	131 099,2	29	3 842 034
Worms	2 089,2	197,9	33,7	70 418,5	24	1 672 551
Prov. Rhein Hess.	11 976,7	1 388,8	30,2	362 213,5	27	9 712 454
Grossh. Hessen	12 600,8	1 506,1	30,1	379 174,2	27	10 128 530

*) Vergl. Mittheil. Nr. 724, April 1901, S. 96.

Nr. 4811. **Zahl der Einkommensteuerpflichtigen und Betrag der an der Zahl der Pflichtigen von 1900/01 bis I. Einkommensteuerpflichtige und Einkommensteuer in den Steuerkommis-**
Die unter den Ordnungszahlen der Klassen stehenden Zahlen bezeichnen

Steuer- kommissariate und Provinzen.	Bevölke- rung 1900.	Einkommensteuer- pflichtige			Einkommensteuer		
		II. Abtheil.	I. Abtheil.	zu- sammen.	II. Abtheil. M.	I. Abtheil. M.	zu- sammen. M.
I. Starkenburg.							
Beerfelden	18 781	3 053	209	3 262	30 212,0	27 054	57 266,0
Darmstadt I.	78 928	18 339	4 380	22 719	254 146,5	1 029 480	1 283 626,5
Darmstadt II.	34 592	7 801	340	8 141	76 937,5	34 856	111 793,5
Dieburg	26 666	5 908	322	6 230	55 178,0	38 567	93 745,0
Fürth	25 352	4 602	160	4 762	39 405,5	21 569	60 974,5
Gross-Gerau	39 065	9 392	511	9 903	103 273,5	85 650	188 923,5
Heppenheim	42 069	9 845	385	10 230	87 054,5	48 359	135 413,5
Höchst	19 467	3 516	140	3 656	30 448,0	18 283	48 731,0
Langen	29 400	7 398	235	7 633	77 608,5	26 306	103 914,5
Michelstadt	21 134	3 538	226	3 764	34 127,5	39 789	73 916,5
Offenbach	84 158	23 309	1 952	25 261	310 807,5	616 101	926 908,5
Seligenstadt	30 670	5 585	217	6 802	60 331,5	48 865	109 196,5
Zwingenberg	39 230	8 789	592	9 381	85 984,5	100 110	186 094,5
Summe	489 512	112 075	9 669	121 744	1 245 515,0	2 134 989	3 380 504,0
II. Oberhessen.							
Alsfeld	21 969	4 033	360	4 393	42 716,0	43 054	85 770,0
Büdingen	19 639	4 281	286	4 567	40 509,5	39 690	80 199,5
Butzbach	20 662	3 940	288	4 228	40 677,0	33 576	74 253,0
Friedberg	46 623	11 430	1 360	12 790	123 641,5	210 867	334 508,5
Giessen	50 024	11 003	1 547	12 550	124 631,5	310 362	434 993,5
Grünberg	21 030	4 864	173	5 037	38 994,0	18 626	57 620,0
Homburg	11 045	2 059	75	2 134	22 032,0	6 796	28 828,0
Hungen	24 012	4 143	261	4 404	37 261,0	38 678	75 939,0
Lauterbach	28 808	4 615	230	4 845	44 759,5	35 265	80 024,5
Nidda	24 972	5 495	246	5 741	56 309,0	27 534	83 843,0
Schotten	13 263	2 860	97	2 957	23 948,5	8 978	32 926,5
Summe	282 047	58 723	4 923	63 646	595 479,5	773 426	1 368 905,5
III. Rheinhessen.							
Alzey	23 816	5 755	591	6 346	67 544,5	62 745	130 289,5
Bingen	34 610	8 551	1 028	9 579	105 556,5	139 561	245 117,5
Mainz I.	104 057	29 593	4 548	34 141	393 467,5	1 289 960	1 683 427,5
Mainz II.	27 195	6 987	424	7 411	73 220,0	42 663	115 883,0
Ober-Ingelheim	28 884	7 417	481	7 898	81 261,0	83 108	164 369,0
Oppenheim	24 699	5 564	657	6 221	64 607,5	76 211	140 818,5
Osthofen	23 192	5 376	569	5 945	60 694,5	71 309	132 003,5
Wörrstadt	21 680	5 115	398	5 513	56 179,0	37 135	93 314,0
Worms	60 201	17 100	1 611	18 711	196 743,5	450 687	647 430,5
Summe	348 334	91 458	10 307	101 765	1 099 274,0	2 253 379	3 352 653,0
Wiederholung.							
Starkenburg	489 512	112 075	9 669	121 744	1 245 515,0	2 134 989	3 380 504,0
Oberhessen	282 047	58 723	4 923	63 646	595 479,5	773 426	1 368 905,5
Rheinhessen	348 334	91 458	10 307	101 765	1 099 274,0	2 253 379	3 352 653,0
Grossh. Hessen	1 119 893	262 256	24 899	287 155	2 940 268,5	5 161 794	8 102 062,5
Summe der Steuer in M.							
In Prozenten der Gesamtheit:							
a. Steuerpflichtige		91,329	8,671	100,000	—	—	—
b. Steuer		—	—	—	36,290	63,710	100,000

*) Vergl. Mittheil. Nr. 713, Okt. 1900, S. 214.

Einkommensteuer für das Jahr 1901/02, sowie Veränderungen 1901/02 im Grossherzogthum Hessen. *)

sariats-Bezirken des Grossherzogthums Hessen für das Jahr 1901/02.

die untere Grenze des Einkommens der betreffenden Klasse in Mark.

Vertheilung der Einkommensteuerpflichtigen II. Abtheilung nach Klassen.									
1.	2.	3.	4.	5.	6.	7.	8.	9.	10.
500	600	750	900	1100	1300	1500	1700	2000	2500
885	672	517	315	198	121	109	90	77	69
2 152	2 730	3 291	3 126	1 967	1 222	1 111	986	980	774
1 511	1 989	1 705	1 051	557	318	249	162	138	121
1 258	2 255	782	506	356	195	182	148	117	109
1 362	1 480	635	399	233	142	124	83	84	60
1 348	2 112	2 162	1 437	801	473	362	309	215	173
2 121	2 940	2 407	929	500	329	232	173	126	88
1 384	805	393	266	220	125	110	90	63	60
760	1 522	2 294	1 371	544	343	206	174	100	84
1 212	761	495	317	209	129	111	117	101	86
1 089	1 725	5 356	5 708	5 379	1 239	803	784	537	689
1 625	1 803	1 230	793	412	221	168	131	114	88
2 096	2 612	1 452	815	539	349	283	269	165	209
18 803	23 406	22 719	17 033	11 915	5 206	4 050	3 516	2 817	2 610
1 322	806	483	370	235	227	155	184	112	139
1 426	1 055	524	371	250	186	152	106	119	92
971	948	544	496	311	205	155	156	94	60
1 861	2 742	2 777	1 302	832	579	431	389	264	253
1 655	3 148	1 925	1 258	891	609	440	418	381	278
2 062	985	614	440	266	165	114	101	71	46
638	353	266	200	171	148	111	65	65	42
1 597	799	521	393	247	187	143	112	76	68
1 630	814	565	461	381	256	195	138	110	65
1 671	1 166	775	517	361	310	217	205	129	144
1 071	638	391	276	176	117	70	44	38	39
15 904	13 454	9 385	6 084	4 121	2 989	2 183	1 918	1 459	1 226
1 171	1 145	919	732	531	332	295	218	170	192
1 573	1 782	1 387	1 116	652	526	424	392	325	374
2 593	3 069	7 125	6 523	3 621	1 921	1 389	1 222	1 069	1 061
1 397	1 608	1 479	826	540	383	263	215	139	137
1 273	1 698	1 575	1 024	593	373	282	226	190	183
974	1 145	1 171	701	461	314	255	194	152	197
1 024	1 261	968	649	403	315	236	202	173	145
1 251	1 192	714	545	367	300	262	205	121	158
2 335	3 321	3 802	3 168	1 493	906	642	567	378	488
13 591	16 221	19 140	15 284	8 661	5 420	4 048	3 441	2 717	2 935
18 803	23 406	22 719	17 033	11 915	5 206	4 050	3 516	2 817	2 610
15 904	13 454	9 385	6 084	4 121	2 989	2 183	1 918	1 459	1 226
13 591	16 221	19 140	15 284	8 661	5 420	4 048	3 441	2 717	2 935
48 298	53 081	51 244	38 401	24 697	13 615	10 281	8 875	6 993	6 771
144 894	318 486	461 196	422 411	358 106,5	251 877,5	236 463	248 500	234 265,5	264 069
16,819	18,485	17,846	13,373	8,601	4,741	3,580	3,091	2,435	2,358
1,788	3,931	5,692	5,214	4,420	3,109	2,919	3,067	2,691	3,259

Steuer- kommissariate und Provinzen.	Vertheilung der Einkommen-																		
	1.	2.	3.	4.	5.	6.	7.	8.	9.	10.	11.	12.	13.	14.	15.	16.	17.	18.	19.
	2 600	2 900	3 200	3 600	4 000	4 500	5 000	5 500	6 000	6 500	7 000	7 500	8 000	8 500	9 000	9 500	10 000	11 000	12 000
I. Starkenburg.																			
Beerfelden	57	23	28	21	22	13	12	5	6	4	4	.	4	4	1	.	2	.	.
Darmstadt I.	671	458	461	365	375	276	217	178	163	122	113	102	78	60	65	49	105	72	68
Darmstadt II.	95	73	46	31	22	9	21	11	4	4	2	3	1	2	1	1	2	1	2
Dieburg	63	53	33	24	40	19	26	7	8	5	9	2	.	4	5	2	7	2	3
Fürth	40	23	37	11	15	13	7	1	2	.	2	1	2	1
Gross-Gerau	97	75	72	48	44	36	36	19	19	9	6	9	4	4	5	2	2	3	1
Heppenheim	85	49	50	34	47	22	17	7	17	9	9	3	9	5	1	2	5	2	2
Höchst	44	19	18	10	7	7	10	7	1	1	3	1	2	1	3	.	1	.	1
Langen	76	47	29	14	19	7	8	6	7	1	3	1	4	.	2	2	.	.	1
Michelstadt	57	37	32	13	18	11	11	10	6	5	6	.	2	.	3	.	.	5	.
Offenbach	295	243	219	152	145	100	106	65	61	43	53	35	28	25	20	16	47	31	21
Seligenstadt	43	35	40	18	16	8	12	3	6	3	3	2	3	1	2	.	3	2	3
Zwingenberg	100	90	74	57	43	39	43	21	18	17	6	15	3	4	7	5	3	4	3
Summe	1723	1225	1139	798	813	560	526	340	318	223	221	173	142	110	116	79	176	123	105
II. Oberhessen.																			
Alsfeld	91	60	48	41	22	15	11	7	10	7	6	3	5	4	5	1	6	2	2
Büdingen	64	31	40	30	23	20	18	8	6	12	8	4	3	1	1	3	2	1	1
Butzbach	49	37	50	20	31	19	11	10	15	9	9	4	2	2	1	1	2	6	3
Friedberg	258	222	157	129	88	74	57	57	49	47	19	21	17	12	27	12	11	8	15
Giessen	307	197	156	106	115	100	75	57	61	53	24	33	24	28	14	16	37	16	17
Grünberg	48	27	20	18	14	13	6	5	3	3	3	1	1	1	1	.	3	.	2
Homberg	20	19	11	4	7	3	3	1	.	1	1	1	.	.	.
Hungen	62	45	31	31	18	17	11	5	5	8	3	2	2	2	2	2	1	1	1
Lauterbach	50	25	34	22	20	13	10	12	5	2	1	2	5	2	3	2	7	.	2
Nidda	39	35	58	21	32	14	11	9	7	3	2	1	1	3	3	.	1	.	.
Schotten	27	21	16	9	3	6	5	1	1	3	.	.	1	.	1	1	.	.	.
Summe	1015	719	621	431	373	294	218	174	163	144	81	72	61	55	58	38	73	34	43
III. Rheinhessen.																			
Alzey	131	78	85	59	49	35	40	16	12	18	10	6	10	3	8	3	5	9	4
Bingen	181	154	117	99	77	73	55	36	33	30	16	17	16	17	7	8	15	9	9
Mainz I.	627	437	454	368	378	269	255	177	144	146	105	103	94	61	61	55	89	68	60
Mainz II.	94	81	57	53	43	21	14	8	16	3	5	5	2	1	2	1	5	1	1
Ober-Ingelheim	135	77	52	37	37	21	25	17	12	8	7	5	5	9	4	5	2	4	3
Oppenheim	164	95	73	53	51	48	41	22	11	8	12	12	9	8	2	3	8	5	5
Osthofen	114	71	73	61	57	31	34	19	21	14	8	12	9	6	5	4	7	1	6
Wörrstadt	97	60	63	43	36	19	19	16	12	8	4	5	1	1	1	1	4	1	2
Worms	294	190	147	139	145	88	80	49	56	36	34	29	41	18	14	13	35	23	14
Summe	1837	1243	1121	912	873	605	563	360	327	271	201	194	187	124	104	93	170	121	104
Wiederholung.																			
Starkenburg	1723	1225	1139	798	813	560	526	340	318	223	221	173	142	110	116	79	176	123	105
Oberhessen	1015	719	621	431	373	294	218	174	163	144	81	72	61	55	58	38	73	34	43
Rheinhessen	1837	1243	1121	912	873	605	563	360	327	271	201	194	187	124	104	93	170	121	104
Grossh. Hessen	4575	3187	2881	2141	2059	1459	1307	874	808	638	503	439	390	289	278	210	419	278	252
Summe der Steuer in M.	228750	181659	190146	166998	185310	154654	164682	125856	129280	112288	96376	92190	89700	72250	75060	60900	131985	97300	97020
In Prozenten der Gesamtheit:																			
a. Steuerpflichtige	a. 1,892	a. 1,098	a. 1,0038	a. 0,7468	a. 0,7110	a. 0,5081	a. 0,4551	a. 0,3043	a. 0,2814	a. 0,2291	a. 0,1751	a. 0,1538	a. 0,1358	a. 0,1006	a. 0,0968	a. 0,0731	a. 0,1459	a. 0,0968	a. 0,0877
b. Steuer	b. 2,823	b. 2,241	b. 2,347	b. 2,061	b. 2,287	b. 1,909	b. 2,033	b. 1,553	b. 1,596	b. 1,286	b. 1,189	b. 1,136	b. 1,107	b. 0,892	b. 0,927	b. 0,752	b. 1,629	b. 1,201	b. 1,197

Steuer- kommissariate und Provinzen.	Noch: Vertheilung der Einkommen-																					
	44.	45.	46.	47.	48.	49.	50.	51.	52.	53.	54.	55.	56.	57.	58.	59.	60.	61.	62.			
	37 000	38 000	39 000	40 000	41 000	42 000	43 000	44 000	45 000	46 000	47 000	48 000	49 000	50 000	51 000	52 000	53 000	54 000	55 000	56 000		
I. Starkenburg.																						
Beerfelden	1	
Darmstadt I.	1	1	1	2	.	1	2	1	2	2	3	1	3	.	1	1	1	1	.	.	.	
Darmstadt II.	.	.	1	1	.	.	1	
Dieburg	
Fürth	.	1	
Gross-Gerau	1	1	1	
Heppenheim	
Höchst	
Langen	.	.	.	1	
Michelstadt	
Offenbach	4	6	1	6	2	1	.	2	1	.	2	2	.	2	.	2	2	
Seligenstadt	2	
Zwingenberg	1	1	1	
Summe	6	8	3	8	3	3	2	3	6	3	6	4	4	2	1	4	1	1	3	.	3	
II. Oberhessen.																						
Alsfeld	1	
Büdingen	
Butzbach	1	
Friedberg	1	1	1	1	1	
Giessen	1	.	1	1	3	1	
Grünberg	1	
Homburg	
Hungen	
Lauterbach	1	1	1	
Nidda	1	.	.	.	1	
Schotten	
Summe	3	.	1	.	1	2	1	1	1	2	1	.	.	1	4	2	2	
III. Rheinhessen.																						
Alzey	
Bingen	1	1	
Mainz I.	4	4	5	9	2	4	3	7	5	5	1	6	3	4	1	3	1	1	.	.	.	
Mainz II.	
Ober-Ingelheim	1	
Oppenheim	1	
Osthofen	1	.	.	1	
Wörrstadt	
Worms	.	1	.	1	1	.	.	.	1	1	.	1	.	1	.	.	1	
Summe	4	5	5	10	4	4	3	8	6	7	2	8	3	5	1	3	2	1	1	1	1	
Wiederholung.																						
Starkenburg	6	8	3	8	3	3	2	3	6	3	6	4	4	2	1	4	1	1	1	3	3	
Oberhessen	3	.	1	.	1	2	1	.	.	.	1	1	2	1	.	1	.	4	2	1	2	
Rheinhessen	4	5	5	10	4	4	3	8	6	7	2	8	3	5	1	3	2	1	1	1	1	
Grossh. Hessen	13	13	9	18	8	9	6	11	12	10	9	13	9	8	2	7	4	6	6	6	6	
Summe der Steuer in M.	16640	17160	12240	25200	11560	13410	9210	17380	19500	16700	15435	22880	16245	14800	3790	13580	7940	12180	12450			
In Prozenten der Gesamtheit:																						
a. Steuerpflichtige	3.0,0045	3.0,0045	3.0,0031	3.0,0062	3.0,0028	3.0,0031	3.0,0021	3.0,0038	3.0,0041	3.0,0035	3.0,0031	3.0,0045	3.0,0031	3.0,0028	3.0,0007	3.0,0024	3.0,0014	3.0,0021	3.0,0021	3.0,0021	3.0,0021	
b. Steuer	b.0,2085	b.0,212	b.0,151	b.0,311	b.0,143	b.0,166	b.0,114	b.0,215	b.0,241	b.0,206	b.0,191	b.0,282	b.0,201	b.0,183	b.0,047	b.0,168	b.0,098	b.0,150	b.0,150	b.0,154	b.0,154	

Steuerkommissariate und Provinzen.	Noch: Vertheilung der Einkommensteuerpflichtigen I. Abtheilung nach Klassen.													107	108-1728					
	89.	90.	91.	92.	93.	94.	95.	96.	97.	98.	99.	100	101			102	103	104	106	
	82 000	83 000	84 000	85 000	86 000	87 000	88 000	89 000	90 000	91 000	92 000	93 000	94 000	95 000	96 000	97 000	99 000	100 000	101 000-	1721 000
I. Starkenburg.																				
Beerfelden
Darmstadt I.	.	2	.	1	.	.	.	1	1	.	.	.	20
Darmstadt II.	1	.	.	.
Dieburg
Fürth
Gross-Gerau	1
Heppenheim
Höchst	1	.	.	.
Langen
Michelstadt	3
Offenbach	.	1	.	.	.	1	.	.	3	.	1	1	1	.	.	.	1	1	1	17
Seligenstadt	1
Zwingenberg	.	.	1	2
Summe	.	3	1	1	.	1	1	3	.	1	1	1	.	1	2	2	1	1	47	
II. Oberhessen.																				
Alsfeld
Büdingen	1
Butzbach
Friedberg	3
Giessen	6
Grünberg
Homburg
Hungen
Lauterbach	1	.	.	1	.	.	.
Nidda
Schotten
Summe	1	1	.	1	.	.	.	10
III. Rheinhessen.																				
Alzey
Bingen
Mainz I.	3	1	3	1	2	1	.	3	.	.	.	21
Mainz II.
Ober-Ingelheim	3
Oppenheim
Osthofen	1
Wörrstadt
Worms	1	.	.	.	1	.	.	1	1	11
Summe	4	.	.	.	2	3	1	3	1	1	3	36
Wiederholung.																				
Starkenburg	.	3	1	1	.	1	1	3	.	1	1	1	.	1	2	2	1	1	47	
Oberhessen	1	1	.	1	.	.	10	
Rheinhessen	4	.	.	.	2	3	1	3	1	1	3	.	.	.	36	
Grossh. Hessen	4	3	1	1	2	4	2	6	1	1	1	1	1	3	5	3	1	1	93	
Summe der Steuer in M.	13220	10065	3405	3455	7010	14220	7210	21930	3705	3755	3805	3855	3905	11865	20025	12165	4155	4205	1028915	
In Prozenten der Gesamtheit:																				
a. Steuerpflichtige	0.0014	0.0163	0.0014	0.0124	0.0003	0.0043	0.0007	0.0014	0.0176	0.0007	0.0089	0.0021	0.0271	0.0003	0.0046	0.0003	0.0048	0.0003	0.0014	0.0147
b. Steuer	0.0003	0.0042	0.0003	0.0043	0.0087	0.0176	0.0089	0.0271	0.0046	0.0048	0.0003	0.0047	0.0003	0.0048	0.0017	0.0014	0.0051	0.0003	0.0034	0.0269

II. Einkommensteuerpflichtige Aktiengesellschaften etc., sowie Einkommensteuer derselben in den Steuerkommissariats-Bezirken des Grossherzogthums Hessen für das Jahr 1901/02. *)

Die unter den Ordnungszahlen der Klassen stehenden Zahlen bezeichnen die untere Grenze des Einkommens der betreffenden Klasse in *M.*

Steuerkommissariate und Provinzen.	Einkommensteuerpflichtige Gesellschaften			Einkommensteuer			Verteilung der einkommensteuerpflichtigen Gesellschaften II. Abtheilung nach Klassen.									
	II. Abth.	I. Abth.	zus.	II. Abth.	I. Abth.	zus.	1.	2.	3.	4.	5.	6.	7.	8.	9.	10.
							500	600	750	900	1100	1300	1500	1700	2000	2300
I. Starkenburg.																
Beerfelden		1	1	<i>M.</i>	<i>M.</i>	<i>M.</i>										
Darmstadt I.	12	28	40	239	158636	158875	.	2	2	1	.	1	1	3	1	1
Darmstadt II.		1	1	.	1805	1805
Gross-Gerau		4	4	.	12110	12110
Heppenheim		1	1	.	6455	6455
Michelstadt		1	1	.	5255	5255
Offenbach		10	10	.	33070	33070
Seligenstadt		1	1	.	315	315
Zwingenberg		3	3	.	2330	2330
Summe	12	50	62	239	226181	226420	.	2	2	1	.	1	1	3	1	1
II. Oberhessen.																
Friedberg		5	5	.	4081	4081
Giessen		3	3	.	1040	1040
Hungen	1		1	39		39		1
Lauterbach	1	1	2	3	66	69	1
Nidda		4	4	.	412	412
Schotten	1		1	14,5		14,5	1
Summe	3	13	16	56,5	5599	5655,5	1	.	.	.	1	1
III. Rheinhessen.																
Bingen		1	1	.	665	665
Mainz I.	1	29	30	14,5	158004	158018,5	1
Mainz II.		2	2	.	380	380
Ober-Ingelheim		4	4	.	6590	6590
Oppenheim		2	2	.	2700	2700
Osthofen		2	2	.	1760	1760
Worms		13	13	.	53735	53735
Summe	1	53	54	14,5	223834	223848,5	1
Wiederholung.																
Starkenburg	12	50	62	239	226181	226420	.	2	2	1	.	1	1	3	1	1
Oberhessen	3	13	16	56,5	5599	5655,5	1	.	.	.	1	1
Rheinhessen	1	53	54	14,5	223834	223848,5	1
Grossh. Hessen	16	116	132	310	455614	455924	1	2	2	1	2	1	1	3	1	2

*) In der Zusammenstellung I., Seite 66—72, einbegriffen.

Gross-Gerau	1	.	.	1	1	.	1	.	1
Offenbach	1	1
Zwingenberg	1	1
zus. Starkenb.	1	1	.	1	.	.	1	1	1	.	1	2	.	.	1	.	1	.	1	.	2	
Friedberg	1	1
zus. Oberhess.	1	1
Mainz I.	1	.	2	1	.	.	1	1	.	.	.	1	.	1	.	1
Ober-Ingelheim	1	1	.	1
Oppenheim	1
Osthofen	1
Worms	2	1	1	1
zus. Rhein Hess.	2	.	1	.	2	.	.	.	1	.	.	1	1	.	.	1	2	1	1	.	1	1	1	1	1	1
Grossh. Hessen	3	1	1	1	2	1	1	1	1	1	1	2	1	1	1	1	2	2	2	1	2	1	1	1	1	1

Steuer- kommissariate und Provinzen.	Noch: Verteilung der einkommensteuerpflichtigen Gesellschaften I. Abteilung nach Klassen.																								
	84. 77 000	89. 82 000	95. 88 000	98. 91 000	100. 98 000	110. 103 000	115. 108 000	128. 121 000	130. 123 000	131. 124 000	146. 139 000	147. 140 000	152. 145 000	164. 157 000	174. 167 000	189. 182 000	191. 184 000	277. 270 000	283. 276 000	300. 293 000	369. 362 000	518. 511 000	976. 969 000	998. 991 000	1728. 1 721 000
Beerfelden	1
Darmstadt I.	1	.	.	.	1	1	1	.	1
Gross-Gerau	1	1
Heppenheim	1
Michelstadt	1
Offenbach	1	1	.	.	.	1	1
zus. Starkenb.	1	.	.	1	1	1	.	2	.	1	.	1	1	1	.	.	.	1	.	.	.	1	.	1	
Oberhessen
Mainz I.	1	1	1	.	.	2	1	1	.	1	
Worms	1	1	1	.	1	.	.	.	1	1	.	1
zus. Rhein Hess.	.	1	1	.	.	1	1	1	.	1	.	.	.	1	1	1	1	.	2	1	1	.	1	.	
Grossh. Hessen	1	1	1	1	1	1	3	1	1	1	1	1	1	1	1	1	1	1	2	1	1	1	1	1	

III. Einkommensteuerpflichtige und Einkommensteuer in den 7 volkreichsten Gemeinden des Grossh. Hessen für das Jahr 1901/02.

Die unter den Ordnungszahlen der Klassen stehenden Zahlen bezeichnen die untere Grenze des Einkommens der betr. Klasse in *M.*

Gemeinden.	Bevölkerung 1900.	Einkommensteuerpflichtige			Einkommensteuer			Vertheilung der Einkommensteuerpflichtigen II. Abtheilung nach Klassen.									
		II. Abth.	I. Abth.	zus.	II. Abth. <i>M.</i>	I. Abth. <i>M.</i>	zus. <i>M.</i>	1.	2.	3.	4.	5.	6.	7.	8.	9.	10.
								500	600	750	900	1100	1300	1500	1700	2000	2300
Mainz	84251	24179	4257	28436	329883,5	1132316	1462199,5	2301	2493	5405	5049	3006	1628	1243	1106	981	967
Darmstadt	72381	16869	4323	21192	237507,5	1019055	1256562,5	1982	2427	2891	2853	1876	1166	1055	957	919	743
Offenbach	50463	14620	1647	16267	207934	560549	768483	588	681	2852	3353	4333	800	532	542	387	552
Worms*)	35684	10015	1234	11249	118673	399510	518183	1244	2059	2262	1707	857	521	394	376	256	339
Giessen	25457	5185	1407	6592	73625,5	286907	360532,5	447	1012	905	706	578	398	304	298	313	224
Bingen	9600	2250	596	2846	32801	98735	131536	266	390	359	322	205	162	141	137	111	157
Kastel	8098	1939	157	2096	22773,5	122891	145664,5	136	310	542	470	185	101	57	49	45	44
Summe	285934	75057	13621	88678	1023198	3619963	4643161	6964	9372	15216	14460	11040	4776	3726	3465	3012	3026

*) Mit Ausschluss von Hochheim, Neuhausen und Pffligheim.

Gemeinden.	Vertheilung der Einkommensteuerpflichtigen I. Abtheilung nach Klassen.																									
	1.	2.	3.	4.	5.	6.	7.	8.	9.	10.	11.	12.	13.	14.	15.	16.	17.	18.	19.	20.	21.	22.	23.	24.	25.	26.
	2 600	2 900	3 200	3 600	4 000	4 500	5 000	5 500	6 000	6 500	7 000	7 500	8 000	8 500	9 000	9 500	10 000	11 000	12 000	13 000	14 000	15 000	16 000	17 000	18 000	19 000
Mainz	564	401	426	342	356	251	242	167	131	136	100	101	90	57	60	54	88	66	58	69	34	38	33	33	28	16
Darmstadt	651	453	452	360	373	274	215	178	160	122	112	101	77	60	63	49	104	72	68	42	37	32	27	26	20	15
Offenbach	224	184	175	127	127	79	89	58	59	41	47	31	24	24	20	16	43	27	19	22	14	16	17	8	11	9
Worms*)	193	133	110	101	115	62	62	38	41	30	30	28	36	15	12	10	32	19	10	10	17	20	7	10	7	6
Giessen	271	174	135	96	99	85	70	55	60	53	24	33	22	27	14	16	36	16	16	13	9	8	4	5	10	3
Bingen	80	62	60	59	42	45	40	24	24	16	11	14	13	11	7	8	12	8	9	10	5	4	2	2	5	4
Kastel	24	13	20	15	11	11	8	9	5	6	2	2	3	2	.	.	.	2	2	1	3	1	.	2	.	.
Summe	2007	1420	1378	1100	1123	807	726	529	480	404	326	310	265	196	176	153	315	210	182	167	119	119	90	86	81	53

Gemeinden.	Noch: Vertheilung der Einkommensteuerpflichtigen I. Abtheilung nach Klassen.																								
	27.	28.	29.	30.	31.	32.	33.	34.	35.	36.	37.	38.	39.	40.	41.	42.	43.	44.	45.	46.	47.	48.	49.	50.	51.
	20 000	21 000	22 000	23 000	24 000	25 000	26 000	27 000	28 000	29 000	30 000	31 000	32 000	33 000	34 000	35 000	36 000	37 000	38 000	39 000	40 000	41 000	42 000	43 000	44 000
Mainz	17	16	14	14	18	13	10	9	10	12	12	10	9	6	12	4	3	4	4	5	9	2	4	3	7
Darmstadt	17	9	12	9	12	10	7	4	4	4	7	.	3	3	3	5	3	1	1	1	2	.	1	2	1
Offenbach	5	5	5	3	4	7	6	5	5	3	3	.	3	4	1	.	4	6	1	5	2	.	.	2	
Worms*)	4	4	1	8	3	11	4	4	.	2	2	2	2	1	.	1	1
Giessen	6	3	5	5	2	5	1	1	4	.	2	1	.	2	.	.	.	1	.	1
Bingen	3	3	3	2	.	.	.	1	1	2	.	.	1	1
Kastel	1	2	.	2	.	1	1	1
Summe	53	42	40	43	39	47	29	23	24	23	26	14	19	16	18	10	6	10	12	8	17	5	5	5	10

*) Mit Ausschluss von Hochheim, Neuhausen und Pffligheim.

Gemeinden.	Noch: Verteilung der Einkommensteuerpflichtigen I. Abtheilung nach Klassen.																								
	52.	53.	54.	55.	56.	57.	58.	59.	60.	61.	62.	63.	64.	65.	66.	67.	68.	69.	70.	71.	72.	75.	77.	78.	79.
	45 000	46 000	47 000	48 000	49 000	50 000	51 000	52 000	53 000	54 000	55 000	56 000	57 000	58 000	59 000	60 000	61 000	62 000	63 000	64 000	65 000	68 000	70 000	71 000	72 000
Mainz	5	5	1	6	3	4	.	3	1	1	.	4	1	3	1	1	1	1	3	.	2	1	.	3	1
Darmstadt	2	2	3	1	3	.	1	1	1	1	.	.	1	1	2	.	1	1	.	.	3	1	1	2	3
Offenbach	1	.	2	2	.	2	.	2	.	.	2	.	.	.	2	2	1	1	1	1	1	1	.	.	.
Worms*)	1	1	.	1	.	1	.	.	1	.	.	1	.	.	.	1	1	.	1	1	1	.	1	.	1
Giessen	.	.	1	3	1	1	1	1	.
Bingen	.	.	1	1
Kastel	1
Summe	9	8	8	10	6	7	1	6	3	5	4	5	2	4	5	4	4	3	5	2	8	3	2	6	5

Gemeinden.	Noch: Verteilung der Einkommensteuerpflichtigen I. Abtheilung nach Klassen.																								
	80.	81.	82.	83.	84.	85.	86.	87.	88.	89.	90.	92.	93.	94.	95.	96.	98.	99.	101	102	103	104	106	107	108-1728
	73 000	74 000	75 000	76 000	77 000	78 000	79 000	80 000	81 000	82 000	83 000	85 000	86 000	87 000	88 000	89 000	91 000	92 000	94 000	95 000	96 000	97 000	99 000	100 000	101 000-1721 000
Mainz	.	1	2	1	1	2	1	1	.	3	.	.	1	3	1	2	.	.	1	.	3	.	.	.	15
Darmstadt	.	1	.	1	2	2	.	1	.	.	1	1	1	1	.	.	19
Offenbach	1	.	1	1	3	.	1	1	.	1	.	.	1	.	3	1	1	.	.	.	1	.	1	1	16
Worms*)	1	1	1	.	.	1	.	.	1	.	.	1	.	.	1	9
Giessen	.	1	.	1	5
Bingen
Kastel	.	.	.	1	5
Summe	2	4	3	5	6	2	2	2	1	4	3	1	2	4	2	6	1	1	1	1	5	1	1	1	69

*) Mit Ausschluss von Hochheim, Neuhausen und Pfiffligheim.

IV. Vergleichende Uebersicht der Einkommensteuerpflichtigen in den Steuerkommissariats-Bezirken und Provinzen des Grossh. Hessen vom Jahre 1900/01 mit dem Jahre 1901/02.*)

Ordnungs-Nr.	Steuerkommissariate und Provinzen.	Zahl der Einkommensteuerpflichtigen								
		1900/01			1901/02			1901/02 mehr bzw. weniger (—)		
		I. Abth.	II. Abth.	zus.	I. Abth.	II. Abth.	zus.	I. Abth.	II. Abth.	zus.
I. Starkenburg.										
1	Beerfelden	179	2 801	2 980	209	3 053	3 262	30	252	282
2	Darmstadt I.	3 775	17 932	21 707	4 380	18 339	22 719	605	407	1 012
3	Darmstadt II.	241	7 288	7 529	340	7 801	8 141	99	513	612
4	Dieburg	300	5 594	5 894	322	5 908	6 230	22	314	336
5	Fürth	135	4 320	4 455	160	4 602	4 762	25	282	307
6	Gross-Gerau	480	9 133	9 613	511	9 392	9 903	31	259	290
7	Heppenheim	362	9 545	9 907	385	9 845	10 230	23	300	323
8	Höchst	118	3 305	3 423	140	3 516	3 656	22	211	233
9	Langen	200	6 461	6 661	235	7 398	7 633	35	937	972
10	Michelstadt	201	2 900	3 101	226	3 538	3 764	25	638	663
11	Offenbach	1 785	22 070	23 855	1 952	23 309	25 261	167	1 239	1 406
12	Seligenstadt	187	6 293	6 480	217	6 585	6 802	30	292	322
13	Zwingenberg	550	8 277	8 827	592	8 789	9 381	42	512	554
	Zusammen	8 513	105 919	114 432	9 669	112 075	121 744	1 156	6 156	7 312
II. Oberhessen.										
1	Alsfeld	360	3 802	4 162	360	4 033	4 393		231	231
2	Büdingen	230	3 849	4 079	286	4 281	4 567	56	432	488
3	Butzbach	214	3 221	3 435	288	3 940	4 228	74	719	793
4	Friedberg	1 224	10 927	12 151	1 360	11 430	12 790	136	503	639
5	Giessen	1 414	10 288	11 702	1 547	11 003	12 550	133	715	848
6	Grünberg	153	4 394	4 547	173	4 864	5 037	20	470	490
7	Homburg	67	1 910	1 977	75	2 059	2 134	8	149	157
8	Hungen	254	3 664	3 918	261	4 143	4 404	7	479	486
9	Lauterbach	212	3 877	4 089	230	4 615	4 845	18	738	756
10	Nidda	205	5 049	5 254	246	5 495	5 741	41	446	487
11	Schotten	84	2 809	2 893	97	2 860	2 957	13	51	64
	Zusammen	4 417	53 790	58 207	4 923	58 723	63 646	506	4 933	5 439
III. Rheinhessen.										
1	Alzey	378	5 310	5 688	591	5 755	6 346	213	445	658
2	Bingen	904	8 300	9 204	1 028	8 551	9 579	124	251	375
3	Mainz I.	4 136	29 781	33 917	4 548	29 593	34 141	412	—188	224
4	Mainz II.	369	6 986	7 355	424	6 987	7 411	55	1	56
5	Ober-Ingelheim	460	7 340	7 800	481	7 417	7 898	21	77	98
6	Oppenheim	606	5 130	5 736	657	5 564	6 221	51	434	485
7	Osthofen	563	5 266	5 829	569	5 376	5 945	6	110	116
8	Wörrstadt	385	4 846	5 231	398	5 115	5 513	13	269	282
9	Worms	1 519	15 216	16 735	1 611	17 100	18 711	92	1 884	1 976
	Zusammen	9 320	88 175	97 495	10 307	91 458	101 765	987	3 283	4 270
	Grossh. Hessen	22 250	247 884	270 134	24 899	262 256	287 155	2 649	14 372	17 021

*) Vergl. Mittheil. Nr. 714, Okt. 1900, S. 226.

Nr. 4812. **Uebersicht der Sterblichkeitsverhältnisse im März 1902**
in den grösseren Gemeinden des Grossherzogthums.

		Mainz. 86700	Darmst. 75100	Offenb. 54000	Worms. 42700	Giessen. 26400	Bingen. 10050	N.-Isenb. 8550	Lamprth. 8250	Kastel. 8250	Viernhm. 7450	Benshm. 7450	Friedberg (7200 ¹)	Alzey. 7000	Pfingst. 6450	Kosthm. 6200	Weisenu 6000	Heppenh. a.d.B. 5450 ²	Langen. 5850	Mombach 5700	Eberstadt a.d.R. 5400	Grieshm. 5400	Im Ganz. 395650
Todesfälle.																							
Alter der Verstorbenen	unter 1 Jahr	36	36	23	27	11	3	3	7	5	7	4	2	4	5	7	2	4	1	3	3	8	201
	über 1—15 Jahre	31	12	9	21	8	2	.	5	4	2	1	1	5	1	1	1	3	1	4	5	1	118
	» 15—60 »	67	36	27	21	28	3	7	4	3	4	6	3	7	2	2	1	3	2	4	3	1	234
	» 60 »	46	49	14	13	8	6	4	4	1	4	.	.	4	5	1	2	.	3	.	2	2	180
Todesursachen.																							
Masern und Röteln		.	2	.	1	.	.	.	1	4
Scharlach		1	.	.	1	2	4
Rose		1	1	2
Diphtherie und Croup		3	1	4
Keuchhusten		8	.	1	.	.	1	1	3	1	15
Unterleibstypus		.	.	.	1	1
Kindbettfieber und and. Folgen der Geburt		1	1	2
Tuberkulose der Lungen		38	13	14	15	6	.	2	4	1	2	.	1	3	2	1	1	1	2	.	1	2	109
Tuberkulose anderer Organe		7	4	2	6	2	.	1	.	1	1	1	.	2	.	.	.	1	1	2	2	2	35
Entzündliche Krankheiten der Athmungsorgane		32	33	9	19	10	4	2	4	4	6	6	3	3	4	4	.	2	1	.	3	3	152
Apoplexia (Schlagfluss)		7	8	5	5	2	2	.	1	.	.	1	.	.	.	1	1	33
Acute u. chronische Erkrank. d. Herzens		9	9	4	1	3	1	3	.	1	.	.	.	1	1	1	.	.	34
Darmkatarrh und Atrophie der Kinder		7	3	3	3	4	1	1	3	2	1	.	.	.	2	4	2	.	.	1	.	.	37
Angeborene Lebensschwäche etc.		3	9	6	5	3	.	.	2	.	1	1	2	.	1	.	.	33
Krebs und Neubildungen		12	5	6	3	6	1	1	2	.	1	1	1	.	39
Altersschwäche		10	10	2	1	.	3	2	1	.	.	.	1	1	2	.	1	1	1	.	.	.	36
Andere benannte Krankheiten		35	28	21	17	14	.	3	1	2	5	3	2	8	1	1	2	2	.	4	2	3	154
Gewaltsamer Tod (Verunglückg., Selbstmord und Mord)		7	4	.	4	1	1	1	.	1	.	1	.	2	1	.	.	1	.	1	3	.	28
Todesursache unbekannt		3	4	1	.	1	1	.	1	.	11
Zusammen		180	133	73	82	55	14	14	20	13	17	17	10	20	13	11	6	12	7	11	13	12	733
Todesfälle per Jahr auf 1000 Lebende		24,91	21,25	16,33	23,04	25,00	16,72	19,65	29,09	18,91	27,38	27,38	16,67	34,28	24,19	20,95	12,00	26,42	14,36	23,16	28,89	26,66	22,23

¹) Ohne Fauerbach. ²) Ausschliesslich der Pflinglinge der Landes-Irren-Anstalt und der bei denselben vorgekommenen Todesfälle.

Mitteilungen

der

Grossherzoglich Hessischen

Centralstelle für die Landesstatistik.

Nr. 746.

April

1902.

Inhalt: Jahreswasserstände des Rheins, Mains, Neckars und der Lahn 1901. — Gymnasien, Progymnas., Realgymnas., Oberrealschule und Realschulen einschl. der Vorschulen 1900/01. — Preise d. gewöhnl. Verbrauchsgegenst. Dez. 1901. — Todesfälle in den Kreisen des Grossh. Hessen im Jan. u. Febr. 1902. — Landwirthschaftl. Bodenbenutzung im Grossh. Hessen 1901.

Nr. 4813. Jahreswasserstände des Rheins, Mains, Neckars und der Lahn im Jahr 1901. *)

Ord.-Nr.	Pegel-Stationen.	Höchster Stand bei freiem Strom.		Niedrigster Stand bei freiem Strom.		Jahresmittel. m
		Wasserstand m	Datum.	Wasserstand m	Datum.	
I. Rhein.						
1	Lampertheim (a. Altrhein)	4,37	14. April	-0,03	{ 17.—28. Febr. 1. März	1,006
2	Worms	4,43	14. »	-0,62	25.u.26. »	1,110
3	Gernsheim	4,76	14.u.15. »	-0,72	25. »	1,247
4	Durchstich-Einmündung am Geyer Ausmündung	4,02	15. »	-1,01	26. »	0,833
5		4,85	14. »	-0,04	26. »	1,757
6	Erfelden (am Altrhein)	4,12	14. »	-0,89	25.u.26. »	0,949
7	Oppenheim	4,48	15. »	-0,02	26. »	1,655
8	Ginsheim (am Altrhein)	4,15	15. »	-0,19	26. »	1,349
9	Mainz	3,93	14.u.15. »	0,02	27. »	1,422
10	Frei-Weinheim	3,24	15. »	0,01	{ 24. u. 26.—28. }	1,131
11	Bingen	4,32	13.—16. »	0,77	24. »	2,054
II. Main.						
12	Gross-Steinheim	4,48	5. März	0,85	19. u. 20. Juli	1,644
13	Offenbach ¹⁾	4,37	5. »	0,85	20. »	—
14	Rüsselsheim ²⁾	3,33	5. »	—	—	—
15	Kostheim	3,75	15. April	-0,32	19. Jan.	1,150
III. Neckar.						
16	Wimpfen	5,54	8. April	0,94	6. Januar	1,689
17	Hirschhorn	4,14	8. »	0,70	22. Juli	1,235
IV. Lahn.						
18	Giessen	4,77	2. März	0,16	{ 25. August 8. Septbr.	1,108

*) Vergl. Mittheil. Nr. 722, März 1901, S. 58.

¹⁾ Die Mainstrecke von Frankfurt bis Offenbach wurde am 24. Aug. für den Verkehr eröffnet. Diese Strecke war in den Monaten Aug., Sept. u. Nov. durchweg, in den Monaten Okt. u. Dez. mit Unterbrechungen gestaut.

²⁾ Die kanalisirte Mainstrecke von Frankfurt bis oberhalb Kostheim war im Jahre 1901 in den Monaten Mai bis Sept. u. Nov. durchweg, in den Monaten Jan. bis April, Okt. u. Dez. mit Unterbrechungen gestaut.

Nr. 4814. Statistik der Gymnasien, Progymnasien, Realgymnasien, im Schuljahr

Ordnungs-Nummer.	Bezeichnung der Lehranstalten.	Lehr-																
		Zahl der Lehrer						Von den ordentlichen Prüfung										
		Ordentliche Lehrer (einschl. Direktoren).	Ausserordentliche und Hilfslehrer. ¹⁾					im Gesamten.	nach der Ver- ordnung vom 9. Dez. 1868 für		nach der Verord- nung vom 14. März 1876 für							
			für Religion.	für Zeichnen.	für Gesang.	für Turnen.	für Schreiben.		für sonst. Gegenst. zusammen.	vor 1868.	klass. u. mod. Sprachen.	Mathematik u. Naturwissensch.	klass. Sprachen.	mod. Sprachen.	Mathematik.	Physik und Chemie, beschreibende Naturwissenschaften.	Deutsch und Gesch.	
I. Gymnasien.																		
1	Darmstadt, Ludw.-Georgs-G.	31	2	2	1	2	.	7	38	2	1	.	5	.	1	.	.	
2	» Neues Gymnas.	⁵⁾ 15	15	.	1	.	2	1	1	.	1	
3	Bensheim	13	1	1	14	.	1	.	5	1	1	.	.	
4	Offenbach ⁶⁾	⁷⁾ 29	2	2	31	.	.	.	3	3	3	1	.	
5	Giessen	17	3	1	.	.	.	4	21	.	.	.	3	.	1	1	.	
6	Büdingen	11	11	.	.	.	1	.	1	.	.	
7	Friedberg ⁶⁾	⁷⁾ 20	2	2	22	.	2	.	.	1	2	1	2	
8	Laubach	11	2	.	.	.	1	3	14	.	.	.	2	1	2	.	2	
9	Mainz, Oster-Gymnas.	22	5	1	.	.	.	6	28	1	1	.	6	1	1	2	.	
10	» Herbst- »	17	4	.	1	.	.	1	23	1	.	.	1	.	2	.	.	
11	Worms ⁶⁾	31	1	1	32	.	.	.	4	4	6	.	1	
	Summe	217	22	3	3	2	1	1	32	249	4	6	.	32	12	21	5	4
II. Realgymnasien, Ober- Realschule, Realschulen und Progymnasien.																		
12	Darmstadt, Realgymnasium ¹⁰⁾	⁷⁾ 31	.	1	.	.	.	4	35	.	1	.	4	4	7	.	2	
13	» Ober-Realschule	¹²⁾ 25	3	25	.	1	.	2	4	4	4	.	
14	Giessen, Realgymnasium	.	3	1	.	.	.	4	32	.	.	.	2	4	3	3	1	
15	» Realschule	28	
16	Mainz, Realgymnasium ¹⁴⁾	.	2	2	41	2	.	1	4	2	4	.	2	
17	» Realschule	39	
18	Offenbach, Realschule ¹⁵⁾	
19	Friedberg, » ¹⁵⁾	
20	Worms, » ¹⁵⁾	
21	Alzey, Realsch. u. Progymm.	13	2	2	15	.	.	.	2	.	.	.	1	
22	Gross-Umstadt, Realsch. ¹⁶⁾	13	2	15	.	1	.	1	2	1	1	1	
23	Gernsheim, »	9	3	3	12	.	.	.	1	1	1	1	1	
24	Heppenheim a. d. B., »	9	4	4	13	.	.	.	1	2	1	.	.	
25	Michelstadt, »	12	3	3	15	.	.	.	3	1	1	2	1	
26	Wimpfen, »	9	3	3	12	.	.	.	1	.	2	.	.	
27	Alsfeld, »	10	2	2	12	.	.	.	2	2	1	.	1	
28	Butzbach, »	10	1	1	11	.	.	.	2	2	2	.	1	
29	Bingen, Realsch. u. Progymm.	⁷⁾ 15	3	3	18	.	.	.	7	3	.	2	.	
30	Oppenheim, Realschule	9	2	.	.	.	1	3	12	.	.	.	1	1	3	.	1	
	Summe	232	33	1	1	.	.	1	36	268	2	3	5	33	25	31	14	10
	Hauptsumme	449	55	4	4	2	1	2	68	517	6	9	5	65	37	52	19	14

^{*)} Vergl. Mittheil. Nr. 720, Jan. 1901, S. 18. — Das Schuljahr zählt von Ostern zu Ostern, mit Ausnahme Lehrer, welche an mehreren Lehranstalten unterrichten, sind bei jeder derselben zur Aufzeichnung genommen. ⁴⁾ Ausserdem 400 M. Wohnungsvergütung. ⁵⁾ Hierunter 1 Turn- und 1 Zeichenlehrer. ⁶⁾ Realschule. ⁷⁾ Hierunter 1 Zeichenlehrer. ⁸⁾ Hierunter 1 Lehrer (Direktor) mit Dienstwohnung. ⁹⁾ Ausser-schule. ¹⁰⁾ Ausserdem erhält 1 Lehrer 480 M. Remuneration für Gesangunterricht. ¹¹⁾ Hierunter 2 Turn-höhere Handelsschule. ¹²⁾ und Vorschule (gemeinsam für Gymnasium und Realschule); bezüglich des Lehr-

Ober-Realschule und Realschulen einschl. der Vorschulen 1900/01. *)

personal.					Von den ordentlichen Lehrern sind																							
Lehrern haben die bestanden																												
nach der Verordnung v. 12. Jan. 1889 für					vor andern deutsch. Behörd. für Theologie.	für Volksschullehrer.	vor ausländ. Behörden. definitiv angestellt.	pro- visorisch angestellt	im Alter von						mit Diensteinkommen von (M.)													
klass. Sprachen.	mod. Sprachen.	Mathematik.	Physik und Chemie.	Deutsch und Gesch.					Gymnasial- u. Real- Lehramts-Aspirant.	Schulamts-Aspirant.	im Alter von						mit Diensteinkommen von (M.)											
											20 bis 25 Jahren.	über 25 bis 30 Jahren.	über 30 bis 40 Jahren.	über 40 bis 50 Jahren.	über 50 bis 60 Jahren.	über 60 Jahren.	über 5500.	über 5000 bis 5500.	über 4500 bis 5000.	über 4000 bis 4500.	über 3500 bis 4000.	über 3000 bis 3500.	über 2500 bis 3000.	über 2000 bis 2500.	über 1500 bis 2000.	1500 und weniger.		
6	1	.	.	.	5	4	6	.	29	1	1	.	3	17	4	6	1	7	3	2	2	2	2	4	6	²⁾ 3	²⁾ 2	⁴⁾ 1
3	1	.	.	.	2	2	1	.	14	1	.	.	2	7	5	1	.	2	2	2	3	1	1	3	1	.	.	.
.	9	2	7	.	12	1	.	.	1	4	7	1	.	2	3	2	1	1	3	1
4	.	.	.	2	2	1	3	.	27	2	.	.	3	8	9	5	4	7	2	1	5	3	7	2	2	.	.	.
2	2	.	.	1	3	1	3	.	16	1	.	1	8	4	3	1	.	⁸⁾ 2	3	1	1	1	3	6	1	.	.	.
3	2	.	.	.	2	1	2	.	10	1	.	.	1	6	3	1	.	3	1	1	.	.	1	4	1	.	.	.
3	2	1	3	.	19	1	.	.	2	9	8	1	.	3	2	1	2	4	1	5	1	1	.	.
5	.	.	.	1	1	1	1	.	10	1	.	1	6	4	4	.	.	1	2	1	1	3	2	.	1	.	.	.
3	5	1	4	.	19	1	2	1	3	8	5	5	.	5	1	3	2	2	1	4	1	3	.	.
3	1	.	.	.	4	1	7	.	14	1	2	1	3	3	7	2	1	3	3	1	2	2	2	1	.	1	⁹⁾ 2	
3	1	.	.	.	4	1	7	.	29	2	.	.	1	10	15	5	.	3	5	2	5	3	4	7	2	.	.	.
32	3	2	.	4	36	15	35	.	199	13	5	4	19	86	71	30	7	38	27	14	23	20	28	43	12	9	3	
.	1	.	.	.	2	2	6	.	29	2	.	2	8	16	5	.	5	4	4	2	5	5	¹¹⁾ 4	.	2	.	.	
.	2	2	3	.	23	.	2	1	2	8	11	3	.	3	2	1	7	3	¹³⁾ 4	3	.	2	.	
.	3	.	.	.	2	1	6	.	26	1	1	1	1	15	8	3	.	2	1	2	6	6	2	5	3	.	1	
3	5	1	1	1	6	2	4	.	32	7	.	.	8	14	12	4	1	⁸⁾ 6	3	6	5	.	3	6	8	2	.	
.	
.	
1	1	1	.	.	3	1	3	.	12	1	.	1	6	5	1	2	1	3	4	1	2	.	.	
.	1	1	.	.	2	.	2	.	12	1	.	1	5	6	1	.	.	2	3	3	.	.	3	2	.	.		
.	1	.	.	.	1	.	2	.	9	.	.	.	3	5	2	2	.	.	3	2	.	.		
.	.	.	2	.	.	.	2	.	8	1	.	2	4	3	.	.	.	2	1	2	.	.	2	2	.	.		
.	1	.	3	.	11	1	.	2	4	4	2	.	1	1	1	1	.	4	3	.	1	.		
1	1	1	1	.	.	.	2	.	8	1	.	1	5	1	2	.	1	1	1	1	.	.	4	2	.	.		
.	1	1	2	.	7	1	2	.	1	7	2	.	.	1	.	1	.	3	2	3	.	1		
.	1	.	2	.	7	3	.	1	2	3	3	1	.	1	.	2	.	¹⁷⁾ 2	2	2	1	.		
.	1	.	.	.	1	.	1	.	8	7	.	6	4	4	4	1	.	1	1	3	.	2	4	4	.	.		
.	1	2	.	8	1	.	1	5	2	1	.	.	1	1	1	2	2	1	.	1	.		
5	15	5	4	1	20	9	40	.	200	27	5	7	27	91	82	24	1	19	19	23	31	26	34	42	28	9	1	
37	18	7	4	5	56	24	75	.	399	40	10	11	46	177	153	54	8	57	46	37	54	46	62	85	40	18	4	

des Herbstgymnas. zu Mainz, welches im Herbst 1900 vom Oster-Gymnasium Mainz getrennt wurde. ¹⁾ Hilfskommen. ²⁾ Ausserdem beziehen 2 Lehrer je 500 M. Wohnungsvergütung. ³⁾ Ausserdem je 500 M. Wohnungsvergütung. ⁴⁾ Das Lehrpersonal, mit Ausnahme der Vorschullehrer, ist gemeinschaftlich für das Gymnasium und die dem je 400 M. Wohnungsvergütung. ⁵⁾ und Vorschule (gemeinsam für Realgymnasium und Ober-Real- und Zeichenlehrer. ⁶⁾ 1 Lehrer erhält ausserdem 400 M. Remuneration für Gesangunterricht. ⁷⁾ und personals siehe Anmerkung 6. ⁸⁾ und Landwirtschaftsschule. ⁹⁾ Hierunter 1 Lehrer mit Dienstwohnung.

Ordnungs-Nummer.	Bezeichnung der Lehranstalten.	Zahl der Klassen (einschl. Parallel- klassen)		im Ganzen.								Zahl		
												Frequenz		
		ohne Vorschule.	der Vorschule.	zusammen.	Bestand aus dem Vorjahr. ¹⁾	Bestand am Anfang des Schuljahrs. ²⁾	Zugang im Laufe des Schuljahrs.	Gesamtzahl.	Abgang im Laufe und am Schluss des Schuljahrs.	Bestand am Schluss des Schuljahrs.	I.			
											I. a. ³⁾	I. b.	zusammen.	
I. Gymnasien.														
1	Darmstadt, Osternklassen	9	3	12	332	378	41	419	48	371	22	30	52	
	L.-G.-G. (Herbstklassen)	9	3	12	241	260	34	294	48	246	24	31	55	
2	» Neues Gymnasium .	9	.	9	195	237	6	243	34	209	23	26	49	
3	Bensheim	9	.	9	199	250	8	258	36	222	27	24	51	
4	Offenbach	9	.	9	211	235	2	237	30	207	22	17	39	
5	Giessen	9	3	12	354	411	27	438	31	407	15	28	43	
6	Büdingen	9	.	9	124	149	5	154	17	137	15	19	34	
7	Friedberg	8	.	8	108	153	5	158	22	136	9	8	17	
8	Laubach	9	.	9	112	123	2	125	32	93	22	15	37	
9	Mainz, Ostergymnasium .	13	3	16	436	546	21	567	88	479	31	34	65	
10	» Herbstgymnasium	9	3	12	273	339	53	392	42	350	12	30	42	
11	Worms	9	.	9	224	270	4	274	45	229	13	21	34	
	Summe	111	15	126	2809	3351	208	3559	473	3086	235	283	518	
II. Realgymnasien, Ober- Realschule, Realschulen und Progymnasien.														
12	Darmstadt, Realgymnas. .	19	}4	41	597	687	35	722	93	629	⁴⁾ 44	35	79	
13	» Ober-Realsch.	18			384	536	28	564	118	446	⁴⁾ 39	⁴⁾ 38	77	
14	Giessen, Realgymnas. . .	9	}3	22	573	691	33	724	105	619	}20	20	40	
15	» Realschule	10			262	311	10	321	57	264		16	13	⁷⁾ 37
16	Mainz, Realgymnas. . . .	⁶⁾ 10	.	10	405	567	24	591	116	475	.	8	8	
17	» Realschule	16	.	16	401	507	46	553	47	506	.	7	7	
18	Offenbach, Realschule	9	4	13	8	177	234	11	245	36	209	.	.	
19	Friedberg, »	7	1	8	452	518	24	542	51	491	.	.	.	
20	Worms, »	11	3	14	214	255	13	268	35	233	.	.	.	
21	Alzey, Realsch. u. Progymn.	7	3	10	8	142	199	12	211	13	198	.	.	
22	Gross-Umstadt, Realsch. .	7	1	8	7	121	152	2	154	31	123	.	.	
23	Gernsheim, »	7	.	7	138	176	8	184	14	170	.	.	.	
24	Heppenheim a. d. B., » .	7	.	7	8	175	205	11	216	36	180	.	.	
25	Michelstadt, »	7	1	8	7	165	197	17	214	48	166	.	.	
26	Wimpfen, »	7	.	7	9	137	163	3	166	34	132	.	.	
27	Alsfeld, »	7	2	9	7	102	130	2	132	23	109	.	.	
28	Butzbach, »	7	.	7	11	323	403	16	419	71	348	.	.	
29	Bingen, Realsch. u. Progymn.	8	3	11	9	114	142	5	147	24	123	.	.	
30	Oppenheim, Realschule	7	2	9	180	207	4882	6073	300	6373	952	5421	119	
	Summe	180	27	207	291	42	333	7691	9424	508	9932	1425	8507	
	Hauptsumme	291	42	333	7691	9424	508	9932	1425	8507	354	404	⁷⁾ 766	

¹⁾ Unter Abzug der am Schluss und nach dem Schluss des Vorjahrs, sowie der rechnung der mit Beginn des Schuljahrs neu Aufgenommenen. ²⁾ Stellt die oberste Klasse der höheren Handelsschule. ³⁾ Einschl. der Schüler (8) der Oberklasse der ⁴⁾ In 3 Abtheil. ⁵⁾ In 2 Abtheil. ⁶⁾ Hierunter 1 Realklasse mit 39 Schülern schulklasse sind vereinigt.

der Schüler

(Gesamtzahl) der einzelnen Unterrichtsstufen und Klassen.

II.			III.			IV.	V.	VI.	Summe I—VI.	Vorschule.				Hauptsumme. I.—VI. Kl. u. Vorsch.
II. a.	II. b.	zusammen.	III. a.	III. b.	zusammen.					1.	2.	3.	zusammen.	
33	31	64	40	32	72	31	28	36	283	47	46	43	136	419
29	21	50	19	20	39	25	20	19	208	26	30	30	86	294
23	35	58	29	31	60	23	22	31	243	243
20	26	46	37	27	64	33	30	34	258	258
25	30	55	27	26	53	45	15	30	237	237
28	34	62	34	38	72	41	34	47	299	48	49	42	139	438
23	21	44	8	17	25	20	13	18	154	154
12	16	28	26	27	53	21	16	23	158	158
14	24	38	12	13	25	13	8	4	125	125
36	42	78	⁴ 55	⁴ 54	109	⁴ 54	50	⁴ 65	421	63	38	45	146	567
26	23	49	43	37	80	37	40	43	291	51	22	28	101	392
21	31	52	34	46	80	39	29	40	274	274
290	334	624	364	368	732	382	305	390	2951	235	185	188	608	3559
⁴ 52	⁴ 67	119	⁵ 92	⁴ 70	162	⁵ 86	⁴ 78	⁴ 62	586	} ⁴ 64	36	36	136	1286
⁴ 63	⁴ 54	117	⁴ 71	⁴ 81	152	⁴ 72	⁴ 74	⁴ 72	564					
31	24	55	29	35	64	31	34	30	254	} 60	36	44	140	724
20	29	49	41	⁴ 47	88	⁴ 76	⁴ 63	54	330					
22	44	66	53	36	89	50	29	50	321	321
⁴ 48	⁴ 65	113	⁴ 66	⁴ 102	168	⁴ 102	⁵ 120	⁴ 80	591	591
32	38	70	36	⁴ 62	98	58	62	56	351	64	67	⁴ 71	202	553
17	21	38	39	37	76	39	31	33	217	28	.	.	28	245
21	41	62	⁴ 48	⁴ 53	101	⁴ 73	⁴ 80	64	380	63	48	51	162	542
22	22	44	29	38	67	33	36	38	218	20	15	15	50	268
⁸ 20	⁹ 22	42	¹⁰ 38	26	64	41	22	28	197	.	.	.	¹¹ 14	211
17	15	32	16	39	55	27	20	20	154	154
18	21	39	26	30	56	34	35	20	184	184
13	27	40	30	32	62	26	40	19	187	.	.	.	¹¹ 29	216
17	32	49	31	35	66	43	40	16	214	214
16	19	35	15	20	35	23	19	17	129	18	¹² 19	.	37	166
12	16	28	16	22	38	23	24	19	132	132
24	47	71	37	54	91	¹³ 72	60	53	347	25	28	19	72	419
2	18	20	15	15	30	20	21	18	109	20	¹⁴ 10	¹⁴ 8	38	147
467	622	1089	728	834	1562	929	888	749	5465	.	.	.	908	6373
757	956	1713	1092	1202	2294	1311	1193	1139	8416	.	.	.	1516	9932

vor Anfang des neuen Schuljahrs (in den Ferien) Ausgetretenen. ²) Unter Hinzuklasse dar. ⁴) In 2 Parallelklassen. ⁵) In 3 Parallelklassen. ⁶) Einschl. der Oberhöheren Handelsschule. ⁸) Hierunter 7 Landwirtschaftsschüler. ⁹) Dgl. 7. ¹⁰) Dgl. 9. und eine besondere Progymnasialklasse mit 33 Schülern. ¹⁴) Die 2. u. 3. Vor-

Ordnungs- nummer.	Bezeichnung der Lehranstalten.	nach dem Alter (am 1. Jan. 1901)																	nach d. Con-			
		6 Jahre.	7 Jahre.	8 Jahre.	9 Jahre.	10 Jahre.	11 Jahre.	12 Jahre.	13 Jahre.	14 Jahre.	15 Jahre.	16 Jahre.	17 Jahre.	18 Jahre.	19 Jahre u. darüber.	evangelische.	röm.-katholische.	alt-katholische.	deutsch-kathol.			
I. Gymnasien.																						
1	Darmst., { Osternkl. L.-G.-G. Herbstkl.	27	49	42	36	34	25	28	35	25	31	28	35	20	4	357	50	.	.			
2	» Neues Gymnas.	31	29	21	20	19	20	20	14	24	20	30	24	15	7	249	30	.	.			
3	Bensheim	.	.	.	8	17	31	30	23	26	31	24	25	23	20	102	138	.	.			
4	Offenbach	.	.	.	10	18	27	32	28	26	26	19	16	13	22	136	78	5	6			
5	Giessen	30	42	47	40	38	27	38	34	20	28	32	27	27	8	350	35	.	.			
6	Büdingen	.	.	.	7	11	13	24	16	15	11	12	14	20	11	134	8	.	.			
7	Friedberg	.	.	.	7	22	20	13	16	23	25	10	7	5	127	23	.	.				
8	Laubach	.	.	.	1	5	8	9	10	11	12	20	16	10	23	122	1	.	.			
9	Mainz, Ostergymnas.	28	41	46	58	47	50	57	43	40	41	42	28	26	20	220	288	.	3			
10	» Herbstgymn.	29	22	47	33	32	37	35	36	33	23	22	21	11	11	162	172	.	2			
11	Worms	.	.	.	17	27	35	22	43	35	27	26	24	12	6	185	49	.	.			
	Summe	145	183	203	250	292	318	339	320	305	299	296	271	195	143	2340	898	5	11			
II. Realgymnasien, Ober-Realschule, Realschulen und Progymnasien.																						
12	Darmst., Realgymn.	22	31	49	58	54	75	74	70	63	71	53	42	42	18	604	73	.	.			
13	» Ob.-Realsch.	.	.	.	23	65	58	60	75	66	58	66	45	35	13	445	72	.	2			
14	Giessen, Realgymn.	33	32	45	55	71	76	94	82	69	64	48	24	18	13	623	37	.	.			
15	» Realschule																					
16	Mainz, Realgymn.	.	.	.	18	35	31	30	40	46	43	31	21	14	12	139	135	.	4			
17	» Realschule	.	.	.	22	85	106	93	81	75	55	47	15	10	2	213	304	.	3			
18	Offenbach, »	48	70	65	49	50	47	63	42	41	37	26	12	2	1	394	79	2	36			
19	Friedberg, »	.	.	20	24	24	28	28	41	35	25	9	7	2	2	170	30	.	.			
20	Worms, »	25	45	51	60	59	59	75	50	48	42	18	6	4	.	355	108	1	.			
21	Alzey, Realsch. u. Progymnasium	10	15	16	27	28	39	27	36	22	18	17	7	4	2	193	34	3	.			
22	Gr.-Umst., Realsch.	5	2	5	9	29	38	25	30	23	21	17	5	2	.	170	21	.	.			
23	Gernsheim, »	.	.	.	13	22	15	25	31	16	15	13	3	1	.	82	56	.	.			
24	Heppenh.a.d.B., »	.	.	.	7	23	28	25	27	29	13	23	7	1	1	83	78	.	.			
25	Michelstadt, »	5	6	11	18	26	25	31	26	32	18	16	1	.	1	184	15	.	.			
26	Wimpfen, »	.	.	.	8	25	38	35	40	21	21	13	7	5	1	142	47	.	.			
27	Alsfeld, »	7	9	17	11	19	15	26	15	17	11	10	5	3	1	135	5	.	.			
28	Butzbach, »	.	.	.	12	24	20	19	16	23	14	3	1	.	.	121	4	.	.			
29	Bingen, Realsch. u. Progymnasium	16	21	63	22	40	68	60	53	44	18	11	1	.	2	131	209	.	.			
30	Oppenheim, Realsch.	8	5	11	11	19	22	19	18	14	12	4	2	2	.	91	36	.	.			
	Summe	179	236	353	447	698	788	809	773	684	556	425	211	145	69	4275	1343	6	45			
	Hauptsumme	324	419	556	697	990	1106	1148	1093	989	855	721	482	340	212	6615	2241	11	56			

1) Hierunter 3 Muhamedaner u. 1 Confessionsloser. 2) Mennon. u. Freireligiös. 3) 2 Mennon.
7) Hierunter 3 Freiprotellant. und 4 Freireligiöse. 8) Progymnasiasten. 9) Freiprotellant.

der Schüler einschl. Vorschüler

Confession		nach der Heimath				nach dem Stand und Beruf der Eltern										Am facultativen Unterricht nahmen Theil							
israelitische.	anderer Confession.	aus dem Orte der Lehraustalt.	aus andern hess. Orten.	aus and. Staaten d. Deutsch. Reichs.	aus nicht-deutsch. Staaten.	Landwirth.	Handwerker.	Sonstige selbstständige Gewerbetreibende.	Ärzte, Anwälte, Geistliche, Gelehrte, Künstler.	Beamte des Staats und Hofes.	Beamte der Gemeinden, einschl. Volksschullehrer.	Angestellte von Privaten und Privatgesellschaften.	Militär.	Rentner und sonstige Private.	Englisch.	Italienisch.	Hebräisch.	Lateinisch.	Darstellende Geometrie.	Physikal. Uebungen.	Kautzmannsch. Rechnen und Buchführung.	Zeichnen.	
12	.	372	37	9	1	8	9	83	55	156	32	27	36	13	39	.	11	15
15	.	252	35	6	1	13	.	56	46	96	13	20	32	18	24	.	7	10
21	.	161	78	3	1	11	6	61	28	79	28	7	12	11	35	.	4	31
18	.	69	156	31	2	21	16	79	22	49	46	8	4	13	16	.	11	1
12	.	135	30	71	1	13	16	65	29	53	34	17	2	8	15	.	7	14
49	¹⁾ 4	313	94	29	2	13	5	143	56	125	49	25	15	7	30	.	6	15
12	.	67	61	26	.	10	7	43	13	37	19	21	.	4	16	.	2	8
8	.	63	90	5	.	25	3	32	28	31	22	11	2	4	8	.	4	6
2	.	36	58	31	.	15	6	23	23	17	27	8	1	5	10	.	4	7
56	.	408	120	37	2	36	30	191	39	104	74	32	50	11	24	.	21	11
56	.	310	67	14	1	12	11	151	37	67	34	25	37	18	22	.	9	11
38	²⁾ 2	167	87	19	1	26	14	90	28	35	48	24	6	3	11	.	5	5
299	6	2353	913	281	12	203	123	1017	404	849	426	225	197	115	250	.	91	123
45	.	575	113	25	9	31	82	274	19	166	49	48	16	37	17	21	.	.	.
41	³⁾ 4	400	146	16	2	31	98	157	10	107	39	92	15	15
64	.	490	137	95	2	32	106	274	6	154	58	72	9	13
43	.	⁴⁾ 238	69	12	2	12	12	142	5	59	25	42	17	7
71	.	⁴⁾ 424	145	17	5	29	102	254	6	67	27	73	25	8	.	7
41	⁵⁾ 1	455	26	71	1	10	92	197	7	69	34	129	7	8	19	.
45	.	113	121	10	1	34	30	94	6	54	13	8	2	4
70	⁶⁾ 8	415	112	13	2	46	76	229	7	62	43	65	7	7
31	⁷⁾ 7	141	119	7	1	55	16	123	10	41	18	5	⁸⁾ 66
19	⁹⁾ 1	78	124	9	.	63	34	47	8	26	23	6	1	3
15	¹⁰⁾ 1	58	95	1	.	44	20	43	6	12	11	16	.	2
23	.	53	97	32	2	24	35	60	8	27	17	7	1	5
17	.	83	118	15	.	25	2	114	11	31	14	13	1	5	.	.	.	¹¹⁾ 55
25	.	63	4	147	.	32	42	67	1	37	25	9	.	1
26	.	106	50	10	.	27	2	92	.	30	14	1
7	.	74	53	5	.	19	24	36	1	32	10	1	3	6
79	.	227	48	144	.	18	70	193	9	82	25	20	.	2	.	.	.	⁸⁾ 128
19	¹²⁾ 1	72	71	3	1	32	22	60	5	20	4	4	14
681	23	4065	1648	632	28	564	865	2456	125	1076	449	611	104	123	.	7	.	528	17	21	19	.	
980	29	6418	2561	913	40	767	988	3473	529	1925	875	836	301	238	250	7	91	528	17	21	19	123	

und 2 Methodist. ⁴⁾ Mit Kastel. ⁵⁾ Apostol. ⁶⁾ Hierunter 3 Freireligiöse und 5 Mennon. ¹⁰⁾ Mennon. ¹¹⁾ Lateinisch u. Griechisch. ¹²⁾ Freireligiös.

Ordnungs-Nummer.	Bezeichnung der Lehranstalten.	Abgegangen sind mit Zeugnis										Berufsfäch., zu welchen							Zahl				
		der Reife für die Universität und gleichgestellte Anstalten (am Schluss des Schul- jahrs)					der Befähigung zum einjährigen Militärdienst (im Laufe u. am Schluss des Schuljahrs)					Academisches											
		unter 17 Jahre alt.	17 Jahre alt.	18 Jahre alt.	19 Jahre alt.	20 Jahre oder darüber alt.	zusammen.	unter 17 Jahre alt.	17 Jahre alt.	18 Jahre alt.	19 Jahre alt.	20 Jahre oder darüber alt.	zusammen.	Theologie, evangel.	Theologie, kathol.	Rechtswissenschaft.	Germanistik.	Medicin.		Thierarzneiwissenschaft.	Geschichte.	Philologie.	Finanzwissenschaft.
I. Gymnasien.																							
1	Darmstadt, } Osternkl. L.-G.-G. } Herbstkl.	. 10	7	.	17	3	3	.	1	.	7	1	.	5	1	1	.	
2	» Neues Gymnasium	. 12	8	2	1 23	2	1	1	1	1	6	1	.	7	.	4	.	.	.	3	.	.	
3	Bensheim	. 11	8	.	1 20	6	6	1	.	7	.	1	.	.	.	1	.	.	
4	Offenbach	. 1	12	7	2 22	2	1	2	.	.	5	.	4	7	.	2	.	.	.	3	1	.	
5	Giessen	. 2	6	10	4 22	1	3	7	.	3	
6	Büdingen	. 2	11	1	1 15	2	2	.	1	.	5	3	.	1	.	2	.	.	.	3	.	.	
7	Friedberg	. 2	6	3	.	11	.	1	.	.	1	1	.	5	.	3	.	.	.	1	.	.	
8	Laubach	. 2	3	2	2 9	1	1	2	.	3	.	3	
9	Mainz, Oster-Gymnas.	. 4	4	4	10 18	2	2	2	2	1	9	2	.	3	.	5	
10	» Herbst- »	. 3	15	7	5 30	8	3	.	.	.	11	.	6	9	.	3	.	.	.	2	.	.	
11	Worms	. 3	4	3	1 11	1	1	.	1	4	.	2	.	.	.	1	.	.	
	Summe	. 4	5	2	11 7	7	4	.	.	.	11	1	2	2	.	1	.	.	.	2	.	.	
	Summe	. 52	89	41	27 209	34	17	5	5	2	63	13	14	60	.	26	.	1	17	1	.	.	
II. Realgymnasien, Ober-Realschule, Realschulen und Progymnasien.																							
12	Darmstadt, Realgymn.	. 13	17	11	3 44	14	4	.	.	.	18	.	.	.	1	1	.	.	.	1	.	.	
13	» Ob.-Realsch.	. 15	14	4	2 35	48	10	3	3	.	64	.	.	.	1	1	.	.	.	1	.	.	
14	Giessen, Realgymn.	. 3	9	1	1 14	3	1	1	.	.	5	1	.	.	1	2	.	.	
15	» Realschule	. 2	.	.	.	35	3	1	.	.	39	
16	Mainz, Realgymn.	. 2	4	6	2 14	20	4	3	.	3	30	1	.	.	1	.	.	1	.	2	.	.	
17	» Realschule	35	5	1	.	.	46	
18	Offenbach, »	20	1	.	.	.	21	
19	Friedberg, »	16	7	2	1	.	26	
20	Worms, »	26	5	4	.	.	35	
21	Alzey, Realschule u. Progymnasium	16	4	3	2	.	25	
22	Gr.-Umstadt, Realsch.	8	2	.	.	.	10	
23	Gernsheim, »	21	2	.	.	.	23	
24	Heppenheim. a.d.B., »	30	7	1	1	.	39	
25	Michelstadt, »	17	1	1	.	.	19	
26	Wimpfen, »	29	2	3	1	.	35	
27	Alsfeld, »	16	5	3	1	.	25	
28	Butzbach, »	15	1	1	.	.	17	
29	Bingen, Realschule u. Progymnasium	38	6	.	.	.	44	
30	Oppenheim, Realsch.	12	1	1	.	.	14	
	Summe	. 33	44	22	8 107	419	71	32	10	3	535	2	.	1	2	1	1	6	.	.	.		
	Hauptsumme	. 85	133	63	35 316	453	88	37	15	5	598	15	14	60	1	28	1	1	23	1	.		

1) Durchschnittszahlen. 2) Hierunter 12 450 M. aus der Vorschule. 3) Desgl. 6945 M. Vorschule. 4) Hierunter 4746,80 M. aus der Vorschule. 5) Einschl. 8 Schüler der höh. Hand- 8315 M. 6) Desgl. 1911,73 M. 7) Desgl. 642 M. 8) Desgl. 1149,80 M. 9) Desgl. 1426,40 M.

der Schüler.

die mit d. Zeugniss d. Reife Entlassenen übergegangen sind.

Studium.													Schulgeld zahlen			Schulgeld ist eingegangen im Ganzen.						
Forstwissenschaft.	Landwirtschaft.	Baufach, Ingenieurfach.	Maschinenfach.	Electrotechnik.	Mathematik.	Naturwissenschaften.	Chemie.	Berg- u. Hüttenwesen.	zusammen.	Militär- u. Marinendienst als Beruf.	Post-, Telegraphen-, Eisenbahndienst.	Subalternstaatsdienst.	Handel, Gewerbe, Oeconomie.	Anderer Beruf.	Unbestimmt.		Summe.	zu den Normalsätzen.	zu ermäßigten Sätzen.	zusammen. ¹⁾	kein Schulgeld zahlten.	
1	2	3	1	1	16	1	17	556	157	713	19	2) 55 183,00	
1	1	3	.	1	.	.	3	.	18	.	.	.	2	.	.	20	193	43	236	7	22 251,50	
2	2	2	.	.	1	.	.	1	20	1	1	.	.	.	22	204	46	250	8	23 080,00		
1	1	1	1	.	.	2	.	.	13	.	.	.	1	.	.	22	188	36	224	13	21 358,00	
1	1	1	.	.	1	.	.	.	10	1	2	15	343	94	437	14	3) 33 274,00	
5	1	.	.	.	9	11	122	26	148	6	12 175,50	
.	.	2	.	.	.	1	1	1	18	9	126	23	149	6	14 464,00	
.	.	1	.	.	.	1	.	.	23	3	1	2	1	.	.	18	95	16	111	7	9 895,00	
.	.	2	3	.	.	.	1	.	10	.	1	30	447	102	549	14	4) 64 251,00	
.	.	2	3	11	11	286	70	356	10	5) 15 113,70	
13	1	17	7	2	5	4	4	2	187	10	3	2	5	.	2	209	2751	684	3435	116	295 174,70	
1	1	10	7	5	4	.	5	.	36	1	3	.	4	.	.	44	577	111	688	24	60 977,00	
.	.	11	7	.	9	.	4	1	33	.	.	.	1	1	.	35	469	82	551	13	37 095,00	
.	.	3	1	.	1	.	3	.	12	.	1	.	1	.	.	14	541	160	701	18	6) 46 303,40	
1	1	5	11	1	.	.	2	.	.	14	267	38	305	16	65 587,40	
.	500	70	570	21		
.	421	119	540	13	8) 29 586,20	
.	185	35	220	10	9) 11 611,50	
.	384	145	529	13	10) 31 263,00	
.	215	45	260	8	11) 13 591,33
.	179	29	208	3	12) 11 731,10	
.	131	20	151	3	8 256,60	
.	162	22	184	.	9 277,60	
.	162	50	212	4	13) 10 991,63	
.	178	28	206	8	10 766,60	
.	139	20	159	7	14) 8 568,10	
.	99	28	127	5	7 153,80	
.	323	84	407	12	15) 21 460,60	
.	122	22	144	3	16) 7 559,40	
2	2	29	15	5	14	.	12	1	92	2	4	.	8	1	107	5054	1108	6162	181	391 780,23		
15	3	46	22	7	19	4	16	3	279	12	7	2	13	1	2	316	7805	1792	9597	297	686 954,96	

4) Desgl. 13 443,50 M. 5) Nur für das Wintersemester 1900/01; darunter 2916,70 M. aus der delsschule. 8) Hierunter 8850,40 M. aus der Vorschule. 9) Desgl. 1292,40 M. 10) Desgl. 15) Desgl. 2988,50 M. 16) Desgl. 1482 M.

Nr. 4815. Preise der gewöhnlichsten Verbrauchsgegenstände

Orte.	Weizen.			Roggen.			Gerste.			Hafer.			Heu.	
	Preis per													
	höchst.	niedgst.	Mittel-	höchst.	niedgst.	Mittel-	höchst.	niedgst.	Mittel-	höchst.	niedgst.	Mittel-	höchst.	niedgst.
	ℳ.	ℳ.	ℳ.	ℳ.	ℳ.	ℳ.	ℳ.	ℳ.	ℳ.	ℳ.	ℳ.	ℳ.	ℳ.	ℳ.
Darmstadt	18,00	16,00	17,00	15,00	13,00	14,00	18,00	13,00	15,50	17,50	15,00	16,25	10,00	8,50
Bensheim	18,00	17,00	17,50	14,00	14,00	14,00	15,50	15,50	15,50	15,75	15,75	15,75	9,00	9,00
Dieburg	17,00	16,00	16,50	14,00	13,80	13,90	18,00	17,00	17,50	14,00	13,80	13,90	8,00	7,80
Erbach	16,50	16,50	16,50	13,50	13,50	13,50	15,00	15,00	15,00	15,00	15,00	15,00	10,00	10,00
Offenbach	19,00	17,00	17,94	16,00	14,50	15,04	18,00	15,00	16,78	17,00	15,00	15,94	10,00	9,50
Giessen	17,50	16,50	17,00	15,50	14,50	14,75	17,50	14,50	16,00	17,00	15,50	16,00	10,00	9,50
Alsfeld	16,50	16,50	16,50	16,50	16,50	16,50	15,00	15,00	15,00	14,50	14,50	14,50	7,00	7,00
Büdingen	16,50	16,50	16,50	14,00	14,00	14,00	15,00	15,00	15,00	15,50	15,50	15,50	9,00	9,00
Butzbach	17,00	16,50	16,67	15,50	15,00	15,25	16,00	15,50	15,75	16,00	15,50	15,75	11,00	11,00
Friedberg	16,25	15,75	16,00	14,00	13,50	13,75	15,25	14,50	14,88	15,50	14,50	14,75	9,50	8,00
Lauterbach	17,00	17,00	17,00	15,00	15,00	15,00	16,00	16,00	16,00	15,00	15,00	15,00	9,00	9,00
Schotten	16,20	15,00	15,60	14,00	13,50	13,75	14,00	13,00	13,50	15,20	14,30	14,75	8,40	7,60
Mainz	17,75	16,50	17,15	14,60	13,20	14,07	16,10	14,50	15,29	16,50	15,10	15,88	9,80	9,00
Alzey	16,50	15,50	16,03	13,50	13,25	13,38	15,25	14,75	15,01	16,25	16,00	16,13	8,75	8,25
Bingen	17,00	15,50	16,31	14,00	13,00	13,61	15,50	14,00	14,91	17,00	15,50	16,31	9,20	8,00
Worms	17,50	16,50	17,00	14,26	13,50	13,88	16,50	15,00	15,75	17,00	15,50	16,25	8,67	7,17
Summe			267,20			228,38			247,37			247,66		
Mittelpreis			16,70			14,27			15,46			15,48		

Orte.	Ochsenfl.		Kuh- od. Rindfl.		Kalbf.		Hammelf.		Schaffl.		Schweinefl.		Weissmehl.		
	Preis per														
	mit	ohne	mit	ohne	mit	ohne	mit	ohne	mit	ohne	mit	ohne	höchst.	niedgst.	Mittel-
	Beilage.		Beilage.		Beilage.		Beilage.		Beilage.		Beilage.		höchst.	niedgst.	Mittel-
ℳ.	ℳ.	ℳ.	ℳ.	ℳ.	ℳ.	ℳ.	ℳ.	ℳ.	ℳ.	ℳ.	ℳ.	ℳ.	ℳ.	ℳ.	
Darmstadt	1,52	2,00	1,40	1,60	1,52	1,72	1,40	1,60	.	.	1,48	1,60	0,42	0,34	0,38
Bensheim	1,40	.	1,20	.	1,40	.	1,40	.	1,20	.	1,20	.	0,50	0,46	0,48
Dieburg	.	.	1,20	.	1,28	1,40	.	0,38	0,32	0,35
Erbach	1,40	.	1,28	.	1,40	.	1,32	.	1,28	.	1,40	.	0,27	0,25	0,26
Offenbach	1,40	1,60	1,20	1,36	1,40	2,20	1,20	1,50	0,80	1,20	1,70	2,20	0,40	0,36	0,38
Giessen	1,40	1,60	1,26	1,40	1,28	1,34	1,20	1,40	1,10	1,20	1,40	1,60	0,40	0,36	0,38
Alsfeld	1,30	.	1,20	.	1,40	1,20	.	0,28	0,26	0,27
Büdingen	1,32	.	1,20	.	1,32	.	1,12	.	.	.	1,30	.	0,37	0,33	0,35
Butzbach	1,44	.	1,28	.	1,32	.	1,20	.	.	.	1,32	.	0,36	0,30	0,33
Friedberg	1,44	.	1,28	.	1,28	.	1,30	.	1,00	.	1,12	.	0,28	0,26	0,27
Lauterbach	1,28	.	1,28	.	1,20	.	1,12	.	.	.	1,32	.	0,30	0,28	0,29
Schotten	.	.	1,28	.	1,20	1,32	.	0,33	0,30	0,32
Mainz	1,44	1,70	1,25	1,35	1,50	1,60	0,90	1,28	0,65	0,95	1,53	1,80	0,38	0,26	0,32
Alzey	1,32	1,75	1,32	1,75	1,40	1,80	1,32	1,70	.	.	1,40	1,80	0,38	0,30	0,34
Bingen	1,50	1,60	1,30	1,40	1,40	1,60	1,20	1,40	.	.	1,60	1,80	0,52	0,50	0,51
Worms	1,40	1,70	1,28	1,70	1,40	2,00	1,20	1,60	.	.	1,60	1,80	0,37	0,31	0,34
Summe	19,56	11,95	20,21	10,56	21,70	12,26	15,88	10,48	6,03	3,35	22,29	12,60			5,57
Mittelpreis	1,40	1,71	1,26	1,51	1,36	1,75	1,22	1,50	1,01	1,12	1,39	1,80			0,35

an 16 Orten des Grossh. Hessen im Dezember 1901.

Stroh.			Kartoffeln.			Erbsen.			Bohnen.			Linsen.			
D o p p e l z e n t n e r .															
Mittel	höchst.	niedgst.	Mittel	höchst.	niedgst.	Mittel	höchst.	niedgst.	Mittel	höchst.	niedgst.	Mittel	höchst.	niedgst.	Mittel
№.	№.	№.	№.	№.	№.	№.	№.	№.	№.	№.	№.	№.	№.	№.	№.
9,25	8,00	6,00	7,00	6,00	5,00	5,50	35,00	19,00	27,00	27,00	20,00	23,50	38,00	20,00	29,00
9,00	6,50	6,50	6,50	4,50	4,00	4,25	36,00	27,00	31,50	36,00	25,00	30,50	46,00	31,00	38,50
7,90	7,20	6,00	6,70	4,00	3,00	3,40	28,00	24,00	26,00	32,00	30,00	31,00	36,00	32,00	34,00
10,00	6,50	6,50	6,50	4,80	4,80	4,80	30,00	30,00	30,00	30,00	30,00	30,00	40,00	40,00	40,00
9,81	9,00	7,00	7,88	5,00	3,30	4,14	40,00	30,00	33,67	26,00	24,00	25,00	30,00	24,00	27,00
9,78	8,00	7,00	7,58	3,50	3,20	3,35	30,00	28,00	29,00	32,00	30,00	31,00	40,00	38,00	39,00
7,00	4,00	4,00	4,00	3,50	3,50	3,50	16,00	16,00	16,00	28,00	28,00	28,00	32,00	32,00	32,00
9,00	7,50	7,50	7,50	3,50	3,50	3,50	23,00	23,00	23,00	24,00	24,00	24,00	26,00	26,00	26,00
11,00	8,00	8,00	8,00	4,50	3,50	4,08	30,00	26,00	28,33	24,00	23,00	23,50	30,00	28,00	29,00
9,00	8,00	6,00	7,00	3,50	2,50	3,00	36,00	30,00	33,00	40,00	24,00	32,00	30,00	22,00	26,00
9,00	7,00	7,00	7,00	4,00	4,00	4,00	18,00	18,00	18,00	.	.	.	30,00	30,00	30,00
8,00	7,40	6,40	6,90	3,20	2,80	3,00	18,00	16,50	17,25	24,00	21,00	22,50	28,00	24,00	26,00
9,33	7,60	5,60	6,63	6,50	4,00	5,13	27,64	22,50	25,55	25,20	19,00	21,40	35,00	20,00	29,04
8,50	6,50	5,50	6,00	6,00	4,00	5,00	28,00	22,00	25,00	29,00	25,00	27,00	42,00	25,00	33,50
8,70	6,50	4,60	5,49	6,00	4,00	4,70	30,00	22,00	26,00	26,00	17,00	22,70	34,00	17,00	24,90
7,92	7,17	5,17	6,17	6,00	4,00	5,13	30,50	26,75	28,63	27,50	25,00	.	26,25	49,00	43,50
143,19			106,85			66,48			417,93			398,85			507,44
8,95			6,68			4,16			26,12			26,56			31,72

Roggenmehl.			Brod.		Butter.			Milch.			Eier.			Kaffeegebrannte Bohnen per kg	Petroleum per Liter.	Steinkohlen per Doppelzentner.	Braunkohlen per Doppelzentner.	Torf per 1000 Stück.	
höchst.	niedgst.	Mittel	Gemischt. Brod.	Roggen-Brod.	höchst.	niedgst.	Mittel	höchst.	niedgst.	Mittel	höchst.	niedgst.	Mittel						
№.	№.	№.	№.	№.	№.	№.	№.	№.	№.	№.	№.	№.	№.	№.	№.	№.	№.	№.	
0,28	0,23	0,26	0,28	0,24	2,60	2,40	2,50	0,20	0,18	0,19	0,80	0,70	0,75	2,60	0,20	2,80	.	3,50	
0,26	0,22	0,24	0,25	0,25	2,40	2,20	2,30	0,18	0,16	0,17	0,80	0,60	0,70	2,80	0,22	2,80	.	.	
0,26	0,23	0,25	0,22	0,20	2,40	2,30	2,35	0,18	0,17	0,18	0,90	0,75	0,80	3,60	0,22	3,30	.	.	
0,25	0,21	0,23	0,24	0,20	2,10	2,10	2,10	0,17	0,17	0,17	0,85	0,85	0,85	2,40	0,22	2,70	.	.	
0,32	0,28	0,30	0,27	0,24	2,30	2,10	2,20	0,24	0,18	0,21	1,10	0,50	0,78	2,80	0,20	2,80	.	.	
0,34	0,32	0,33	0,24	0,21	2,70	1,80	2,42	0,18	0,18	0,18	1,10	0,70	0,91	3,40	0,20	2,10	1,50	.	
0,24	0,22	0,23	0,22	0,22	2,20	2,20	2,20	0,14	0,14	0,14	0,70	0,70	0,70	3,00	0,20	2,60	2,00	.	
0,25	0,23	0,24	0,25	0,23	2,40	2,40	2,40	0,16	0,16	0,16	0,90	0,90	0,90	3,60	0,22	3,10	0,90	.	
0,22	0,20	0,21	0,27	0,24	3,00	2,80	2,92	0,15	0,15	0,15	1,10	1,00	1,05	3,20	0,22	2,80	1,80	.	
0,24	0,24	0,24	0,25	0,24	2,40	2,20	2,30	0,18	0,18	0,18	1,00	0,90	0,95	3,40	0,22	3,20	.	.	
0,25	0,22	0,24	0,33	0,32	2,40	2,40	2,40	0,16	0,16	0,16	0,90	0,90	0,90	3,00	0,24	2,60	.	.	
0,24	0,20	0,22	0,24	0,21	1,60	1,50	1,55	0,15	0,11	0,13	0,70	0,60	0,65	2,40	0,20	2,20	.	.	
0,26	0,23	0,25	0,28	0,25	2,20	1,60	1,90	0,20	0,18	0,19	0,76	0,50	0,62	2,23	0,19	2,30	.	.	
0,23	0,20	0,22	0,32	0,24	2,30	1,90	2,19	0,18	0,18	0,18	1,00	0,90	0,95	2,90	0,20	2,00	.	.	
0,26	0,24	0,25	0,25	0,24	2,80	2,00	2,34	0,20	0,16	0,19	1,20	0,60	0,75	2,60	0,18	2,00	.	.	
0,30	0,26	0,28	0,27	0,25	2,80	2,20	2,40	0,20	0,18	0,19	1,20	0,50	0,90	2,66	0,19	1,86	.	.	
			3,99	4,18	3,68			36,47			2,77			13,16	46,59	3,32	41,16	6,20	3,50
			0,25	0,26	0,23			2,28			0,17			0,82	2,91	0,21	2,57	1,55	3,50

Nr. 4816. Monatliche Uebersichten über die Todesfälle in den Kreisen des Grossherzogthums Hessen, Januar 1902.

Kreise und Provinzen.	Gesamtzahl der Verstorbenen excl. Todtgeborene.		Alter der Verstorbenen				Masern und Rôtheln.	Scharlach.	Rose (Erysipelas).	Diphtherie.	Croup.	Keuchhusten.	Abdominaltyphus.	Milzbrand.	Syphilis.	Kindbettfieber.	And. Folgen der Geburt (Fehlgeb. Tod. d. Kindbetr.).	Tuberkulose der Lungen, Lungenschwindsucht.	Tuberkulose anderer Organe.	Croupöse Lungenentzündung.	Sonst. entzündl. Krankh. der Athmungsorgane.	Apoplexia cerebri (Schlagfluss).	Acute und chronische Erkrankungen d. Herzens	Darmkatarrh u. Brech- durchfall.	Atrophie der Kinder.	Angew. Lebensschwäche und Bildungsfehler.	Neubildungen.	Alterskrankheiten.	Sonst. benannte Krank- heiten.	Nicht angegeb. Krankh. und Todesursachen.	Gewaltsamer Tod.
			unter 1 Jahr.	von über 1 bis 15 Jahre.	von über 15 bis 60 Jahre.	über 60 Jahre.																									
Darmstadt	164	47	30	46	41	8	2	1	.	.	1	.	16	6	6	27	9	12	1	5	14	9	6	32	3	6	
Bensheim	86	28	18	18	22	5	.	1	1	1	3	.	.	.	2	.	11	2	1	15	3	1	3	1	8	1	10	11	2	4	
Dieburg	93	23	11	23	36	1	1	.	10	1	3	6	.	5	3	1	1	2	8	28	23	.	
Erbach	77	20	10	17	30	2	1	.	.	1	1	3	2	6	10	4	2	1	2	3	4	15	6	10	4	
Gross-Gerau	69	18	4	18	29	.	1	1	1	.	2	5	1	3	6	5	5	1	1	6	3	6	10	9	1	
Heppenheim	91	32	10	22	27	3	.	.	3	13	.	13	3	3	5	6	1	6	6	4	18	9	1	
Offenbach	173	46	26	61	40	.	.	1	3	1	1	.	1	.	.	.	26	9	5	25	7	7	2	1	7	2	17	46	7	5	
Starken burg	753	214	109	205	225	19	4	3	8	3	7	1	1	.	4	2	84	21	24	102	31	37	17	12	45	27	66	151	63	21	
Giessen	115	22	16	36	41	2	.	1	1	.	1	1	15	11	9	14	2	4	2	2	4	7	15	16	5	3	
Alsfeld	48	5	6	11	26	3	.	.	1	.	1	6	.	4	2	2	6	.	.	.	1	9	4	7	2	
Büdingen	47	5	7	18	17	.	.	.	3	.	.	1	7	2	2	8	1	2	.	.	2	2	3	6	5	3	
Friedberg	95	6	13	38	38	.	1	1	1	1	.	15	2	3	12	5	8	1	.	1	7	9	18	6	4	
Lauterbach	34	4	4	11	15	1	2	.	1	3	1	3	.	.	.	1	10	4	7	1	
Schotten	42	5	3	10	24	1	.	3	1	2	4	.	2	.	.	.	1	12	3	10	2	
Oberhessen	381	47	49	124	161	5	1	2	6	1	2	1	.	.	2	1	48	16	21	40	13	27	3	2	7	19	58	51	40	15	
Mainz	199	73	34	51	41	13	.	.	2	.	1	1	.	2	1	2	15	9	6	34	10	9	6	8	13	13	8	38	3	5	
Alzey	67	19	13	14	21	1	.	1	8	5	3	11	.	4	2	.	.	3	8	12	7	2	
Bingen	65	16	10	19	20	3	1	.	1	1	9	2	1	14	2	7	.	4	2	4	8	3	3		
Oppenheim	60	18	7	12	23	1	6	3	4	5	4	2	2	2	2	2	12	11	6	.	
Worms	120	34	14	31	41	7	2	15	5	3	16	9	6	3	1	8	6	14	23	1	1	
Rhein hessen	511	160	78	127	146	25	1	1	3	.	3	1	.	2	1	3	53	24	17	80	25	28	13	11	25	26	46	92	20	11	
Grossh. Hessen	1645	421	236	456	532	49	6	6	17	4	12	3	1	2	7	6	185	61	62	222	69	92	33	25	77	72	170	294	123	47	

1) Davon durch Verunglückung 20, durch Selbstmord 26 und durch Verbrechen Anderer 1.

Nr. 4817. **Monatliche Uebersichten über die Todesfälle in den Kreisen des Grossherzogthums Hessen, Februar 1902.**

Kreise und Provinzen.	Gesamtzahl der Verstorbenen excl. Todtgeborene.	Alter der Verstorbenen				Masern und Rötheln.	Scharlach.	Rose (Erysipelas).	Diphtherie.	Creup.	Keuchhusten.	Abdominaltyphus.	Syphilis.	Kindbettfeber.	And. Folgen der Geburt (Fehlgeb. uod. d. Kindbetts).	Tuberculose der Lungen.	Lungenschwindsucht.	Tuberculose anderer Organe.	Grippe	Lungenentzündung.	Sonst. entzündl. Krankh. der Athmungsorgane.	Apoplexia cerebri (Schlagfluss).	Acute und chronische Erkrankungen d. Herzens.	Darmkatarrh u. Brechdurchfall.	Atrophie der Kinder.	Angeb. Leibeschwäche und Bildungsfehler.	Neubildungen.	Alterskrankheiten.	Sonst. benannte Krankh.	Nicht angegeb. Krankh. und Todesursachen.	Gewaltsamer Tod.
		unter 1 Jahr.	von über 1 bis 15 Jahre.	von über 15 bis 60 Jahre.	über 60 Jahre.																										
Darmstadt	181	43	28	58	52	8	.	.	.	1	3	.	.	.	1	30	7	5	23	12	17	1	2	4	8	12	16	23	3	7	
Bensheim	110	39	21	17	33	4	10	.	.	.	8	3	4	26	4	26	5	5	2	2	3	2	11	23	5	2	
Dieburg	84	22	9	19	34	.	.	.	1	.	1	.	.	.	13	1	3	9	1	3	3	3	2	3	1	10	12	19	1	2	
Erbach	83	16	8	24	35	.	2	.	.	1	1	.	.	.	6	2	8	17	1	3	1	1	.	2	8	15	5	10	1	1	
Gross-Gerau	80	17	9	33	21	1	.	.	1	12	7	5	6	6	6	6	6	.	1	5	3	20	6	1	1	
Heppenheim	93	19	20	32	22	.	.	.	1	16	5	6	17	2	4	6	.	1	2	5	13	12	3	3	3	
Offenbach	172	44	19	65	44	2	.	.	2	1	3	.	.	4	1	32	5	3	25	5	12	2	2	4	7	9	15	33	3	4	
Starkenburg	803	200	114	248	241	14	2	.	4	3	18	2	.	4	3	117	30	34	123	27	50	15	12	25	39	75	129	58	19	19	
Giessen	126	20	16	39	51	.	1	.	5	1	1	1	.	.	10	9	5	13	9	3	3	4	4	4	7	17	20	9	3	3	
Alsfeld	36	11	2	10	13	1	6	3	2	2	3	.	.	4	5	3	5	3	1	1	
Büdingen	46	9	6	13	18	.	.	1	.	1	1	.	.	.	10	3	2	2	2	.	.	.	2	5	2	6	7	2	2	2	
Friedberg	94	15	8	18	53	1	.	1	.	1	.	.	1	.	14	4	4	5	6	4	2	.	3	4	14	23	6	1	1	1	
Lauterbach	52	5	8	13	26	1	4	3	2	3	3	3	2	.	.	1	10	14	8	1	1	1	
Schotten	36	4	2	7	23	3	3	3	3	3	3	1	11	4	6	2	2	
Oberhessen	390	64	42	100	184	2	1	1	6	3	3	1	.	1	41	19	22	29	22	12	6	4	16	23	57	72	39	10	10	10	
Mainz	247	76	61	64	46	15	1	1	.	5	.	1	.	.	28	10	15	48	7	15	6	8	12	15	11	42	4	3	3	3	
Alzey	53	11	6	13	23	1	.	.	.	1	6	1	1	9	1	4	1	.	.	2	10	12	3	1	1	1	
Bingen	59	19	3	14	23	.	.	1	6	2	10	2	2	1	.	5	.	11	8	8	3	3	3	3	
Oppenheim	79	18	10	23	28	5	1	1	1	1	13	3	5	9	6	3	1	1	1	13	10	5	1	1	1	1	
Worms	136	38	27	35	36	6	1	1	.	.	1	1	3	.	15	8	4	21	6	7	4	7	10	11	30	
Rhein Hessen	574	162	107	149	156	27	3	1	3	1	6	1	2	3	68	24	25	97	22	31	13	8	25	28	56	102	20	8	8	8	
Gr. Hessen	1767	426	263	497	581	43	6	2	13	7	27	4	2	8	3	226	73	81	249	71	93	34	24	66	90	188	303	117	37	1)	

1) Davon durch Verunglückung 15, durch Selbstmord 21 und durch Verbrechen Anderer 1.

Nr. 4818. **Die landwirtschaftliche Bodenbenutzung im Grossh. Hessen im Jahr 1901.*)**

Kreise und Provinzen.	I. Anbau auf Acker- und Gartenländereien.														Summe a.
	a. Getreide und Hülsenfrüchte														
	1. Weizen		2. Spelz (und Emmer)	3. Roggen (Korn)		4. Gerste	5. Meng- getreide ¹⁾		6. Hafer	7. Buch- weizen (Haide- korn)	8. Erb- sen	9. Acker- (Sau-) bohnen	10. Wicken	11. Misch- frucht ²⁾	
	Winter-	Sommer-	Winter-	Winter-	Sommer-	Sommer-	Winter-	Sommer-	ha	ha	ha	ha	ha	ha	
ha	ha	ha	ha	ha	ha	ha	ha	ha	ha	ha	ha	ha	ha	ha	
Darmstadt .	400,3	13,3	31,3	3674,9	26,0	923,7	6,5	.	1555,4	3,1	10,1	11,6	58,7	10,9	6 725,8
Bensheim .	452,0	10,0	704,2	2117,5	26,2	3482,0	190,0	6,0	1675,1	26,3	17,7	10,6	95,9	221,3	9 034,8
Dieburg .	2225,2	248,5	304,4	5161,3	2,1	1662,8	84,1	.	2851,1	1,0	10,7	7,5	173,1	22,0	12 753,8
Erbach .	678,2	2,5	725,1	2677,1	8,0	608,3	801,6	27,0	3237,3	119,4	62,6	21,7	155,0	97,7	9 221,5
Gross-Gerau	665,8	72,0	3,0	3417,7	3,0	5630,4	.	21,0	2175,7	.	0,2	7,6	95,0	20,7	12 112,1
Heppenheim	229,2	96,3	1478,6	1737,7	4,0	1285,9	1166,9	.	2844,7	44,3	33,4	23,9	93,6	119,6	9 158,1
Offenbach .	93,3	15,0	.	4455,6	0,3	89,0	3,0	7,0	1746,0	0,2	22,4	15,1	31,3	31,0	6 509,2
Prov. Star- kenburg	4744,0	457,6	3246,6	23 241,8	69,6	13 682,1	2252,1	61,0	16 085,3	194,3	157,1	98,0	702,6	523,2	65 515,3
Giessen .	2795,5	951,5	.	5029,9	.	3732,0	1,0	45,8	5930,4	.	389,1	19,1	210,3	219,3	19 323,9
Alsfeld .	2848,1	59,1	.	4957,1	.	2343,1	2,5	26,7	5302,9	.	812,4	35,4	72,9	87,5	16 547,7
Büdingen .	1908,9	1079,9	.	3042,7	.	3501,0	10,0	3,5	4072,6	.	136,2	5,1	141,1	24,0	13 925,0
Friedberg .	3366,8	1594,5	.	3242,6	45,0	5681,8	.	157,0	7157,2	6,0	108,8	5,7	214,3	143,6	21 723,3
Lauterbach	1299,4	55,1	.	4071,9	4,5	2239,6	.	21,5	4086,9	.	514,7	2,0	90,2	75,9	12 461,7
Schotten .	1492,0	98,8	0,5	2618,9	12,2	2867,6	3,0	1,0	2735,3	.	228,2	5,6	65,3	66,7	10 195,1
Prov. Ober- hessen	13 710,7	3838,9	0,5	22 963,1	61,7	20 365,1	16,5	255,5	29 285,3	6,0	2189,4	72,9	794,1	617,0	94 176,7
Mainz .	508,5	0,5	.	3122,0	.	2455,0	87,0	.	1274,7	.	42,0	103,5	55,0	44,8	7 693,0
Alzey .	218,5	.	.	4740,6	.	6503,6	.	.	1539,5	.	37,1	4,5	119,7	62,3	13 225,8
Bingen .	32,8	8,0	.	3723,5	1,5	2550,2	.	.	871,2	.	11,3	9,3	31,5	23,9	7 263,2
Oppenheim .	306,3	.	.	5236,5	.	6871,5	.	.	1750,2	.	29,1	9,4	64,6	22,4	14 290,0
Worms .	121,2	8,8	.	6222,1	.	6789,5	.	.	1522,4	.	40,5	4,7	60,5	96,9	14 866,6
Prov. Rhein- hessen	1187,3	17,3	.	23 044,7	1,5	25 169,8	87,0	.	6958,0	.	160,0	131,4	331,3	250,3	57 338,6
Grossh. Hessen	19 642,0	4313,8	3247,1	69 249,6	132,8	59 217,0	2355,6	316,5	52 328,6	200,3	2506,5	302,3	1828,0	1390,5	217 030,6

*) Vergl. Mittheil. Nr. 734, Sept. 1901, S. 242; Nr. 700, Jan. 1900, S. 8.

1) 2 oder mehr Getreidearten im Gemenge. — 2) Getreide und Hülsenfrüchte gemischt.

noch: I. Anbau auf Acker- und Gartenländereien.

Kreise und Provinzen.	b. Hackfrüchte.																	c. Handelsgewächse.					d. Futterpflanzen.		
	1. Kar- toffeln	2. Run- kel- rüben zu Futter	3. Zucker- rüben	4. Möhren (gelbe Rüben)	5. Weisse/Braun- Stoppel- Rüben als Hauptfrucht	6. Kohlrüben (Oberrüben, Erdkohlrab)	7. Kraut und Feldkohl (Kopf- kohl, Weisskraut, Korfbkraut)	Summe b.	1. Raps, Rübsen		2. Flachs (Lein)	3. Hopfen		Summe c.	1. Klee	2. Lu- pinen	3. Lu- zerne								
									Winter-	Sommer-		im Ertrag stehend	nicht im Er- trag stehend												
																		ha	ha	ha	ha	ha	ha	ha	ha
Darmstadt . . .	3723,1	1003,2	383,0	35,6	48,5	124,4	75,4	5 393,2	9,0	9,0	443,6	37,5	299,7								
Bensheim . . .	3621,0	1963,3	327,0	19,6	18,5	165,8	154,1	6 269,3	19,0	.	.	7,1	1,0	27,1	1053,7	.	330,7								
Dieburg . . .	5975,9	1872,3	835,7	37,9	17,5	145,7	43,1	8 928,1	29,6	.	.	0,3	.	29,9	1417,5	50,0	682,8								
Erbach . . .	3728,8	1088,4	20,5	20,9	59,4	60,9	101,2	5 080,1	105,2	.	4,5	0,4	.	110,1	1761,8	7,0	48,1								
Gross-Gerau . . .	4943,0	1833,1	1409,9	29,2	116,9	185,2	273,9	8 791,2	557,2	54,7	796,0								
Heppenheim . . .	3190,3	1351,6	57,6	16,3	54,0	104,8	50,7	4 825,3	113,7	.	0,5	9,2	6,5	129,9	1302,3	1,0	220,3								
Offenbach . . .	4438,5	1051,1	23,4	77,6	292,0	165,7	101,3	6 149,6	3,2	3,2	428,1	97,1	134,8								
Prov. Star- kenburg	29620,6	10 163,0	3057,1	237,1	606,8	952,5	799,7	45 436,8	279,7	.	5,0	17,0	7,5	309,2	6964,2	247,3	2512,4								
Giessen . . .	5108,1	2348,8	258,2	30,5	35,9	292,6	199,6	8 273,7	96,5	.	1,8	.	.	98,3	2083,2	20,0	190,8								
Alsfeld . . .	2935,5	1082,3	98,5	16,8	4,4	219,9	88,2	4 445,6	176,9	36,1	40,6	.	.	253,6	2493,8	.	3,0								
Büdingen . . .	3754,0	1866,1	585,7	13,2	29,2	15,9	59,6	6 323,7	72,3	.	2,0	.	.	74,3	1582,4	.	115,6								
Friedberg . . .	7071,4	2657,3	1610,8	18,6	9,9	118,9	184,9	11 671,8	3,5	3,5	1538,7	55,0	1017,4								
Lauterbach . . .	2200,6	647,6	.	1,3	0,5	355,8	164,7	3 370,5	36,3	18,3	97,8	.	.	152,4	1248,3	11,8	11,0								
Schotten . . .	2415,9	916,4	13,5	13,5	23,2	127,5	80,3	3 590,3	104,1	38,9	16,8	.	.	159,8	898,2	.	4,8								
Prov. Ober- hessen	23 485,5	9518,5	2566,7	93,9	103,1	1130,6	777,3	37 675,6	489,6	93,3	159,0	.	.	741,9	9844,6	86,8	1342,6								
Mainz . . .	2243,0	601,0	293,0	128,0	123,2	7,5	213,8	3 609,5	55,0	55,0	627,0	175,0	794,0								
Alzey . . .	3505,2	1416,2	637,7	126,3	187,4	11,1	66,8	5 950,7	10,7	10,7	1587,3	5,0	1255,5								
Bingen . . .	2068,3	717,0	15,0	57,8	420,3	8,4	78,2	3 365,0	6,0	6,0	718,1	.	956,1								
Oppenheim . . .	4338,2	1704,9	531,0	109,0	168,4	17,3	60,5	6 929,3	5,2	5,2	2126,7	.	1535,9								
Worms . . .	2842,7	1682,7	2345,3	283,5	19,0	0,5	44,9	7 218,6	26,4	26,4	2094,9	76,0	505,6								
Prov. Rhein- hessen	14 997,4	6 121,8	3822,0	704,6	918,3	44,8	464,2	27 073,1	103,3	103,3	7154,0	256,0	5047,1								
Grossh. Hessen	68 103,5	25 803,3	9445,8	1035,6	1628,2	2127,9	2041,2	110 185,5	872,6	93,3	164,0	17,0	7,5	1154,4	23 962,8	590,1	8902,1								

Kreise und Provinzen.	Noch: I. Anbau auf Acker- und Gartenländereien.								II. Wiesen	III. Weinberge (auch Weingärten)			IV. Uebrig Fläche (einschl. der Waldfläche)	Ge- sammt- fläche
	Noch: d. Futterpflanzen.					e. Brache. ¹⁾	f. Ackerweide. ²⁾	Summe I.		a. Im Ertrag stehende	b. Nicht im Ertrag stehende	Summe III.		
	4. Espar- sette	5. Serra- della als Haupt- frucht	6. Mais einschl. Pferde- zahnmais	7. Gras- saat aller Art	Summe d.									
Darmstadt . . .	30,4	33,5	44,4	98,2	987,3	37,5	.	13 152,8	2 857,2	4,8	0,5	5,3	13 789,1	29 804,4
Bensheim . . .	38,3	.	139,7	57,6	1620,9	106,4	4,3	17 061,9	6 424,9	289,0	52,5	341,5	15 277,5	39 105,8
Dieburg . . .	311,7	28,5	245,2	196,9	2932,6	6,5	4,1	24 655,0	5 169,9	56,8	2,2	59,0	20 531,6	50 415,5
Erbach . . .	15,2	.	119,2	764,3	2715,6	66,6	154,0	17 347,9	5 128,9	2,0	4,9	6,9	36 828,0	59 311,7
Gross-Gerau . . .	180,7	34,0	161,3	81,6	1865,5	61,8	18,0	22 848,6	5 811,7	6,6	3,0	9,6	16 281,0	44 950,9
Heppenheim . . .	17,2	.	75,9	267,7	1884,4	10,6	22,0	16 030,3	5 028,7	254,2	45,3	299,5	19 287,5	40 646,0
Offenbach . . .	10,0	21,6	256,1	30,0	977,7	176,6	85,0	13 901,3	3 878,6	.	.	.	19 896,8	37 676,7
Prov. Star- kenburg	603,5	117,6	1041,8	1496,3	12 983,1	466,0	287,4	124 997,8	34 299,9	613,4	108,4	721,8	141 891,5	301 911,0
Giessen . . .	6,0	.	200,4	84,2	2584,6	247,8	141,1	30 669,4	7 852,3	.	.	.	21 710,3	60 232,0
Alsfeld	3,0	21,3	2521,1	112,3	29,8	23 910,1	11 297,6	.	.	.	26 966,9	62 174,6
Büdingen	0,5	68,3	52,0	1818,8	75,3	81,2	22 298,3	7 626,1	10,7	6,4	17,1	19 180,4	49 121,9
Friedberg . . .	1,0	.	214,7	117,1	2943,9	49,5	15,4	36 407,4	5 341,4	.	2,5	2,5	15 486,3	57 237,6
Lauterbach . . .	2,0	.	3,0	115,2	1391,3	116,1	115,8	17 607,8	12 137,6	.	.	.	24 097,6	53 843,0
Schotten	24,9	122,2	1050,1	98,6	364,0	15 457,9	10 692,2	.	.	.	19 903,9	46 054,0
Prov. Ober- hessen	9,0	0,5	514,3	512,0	12 309,8	699,6	747,3	146 350,9	54 947,2	10,7	8,9	19,6	127 345,4	328 663,1
Mainz . . .	341,1	.	128,2	113,0	2178,3	17,0	.	13 552,8	497,0	1036,7	146,0	1182,7	4 524,3	19 756,8
Alzey . . .	1863,6	.	96,8	13,3	4821,5	141,8	2,2	24 152,7	432,3	2071,1	210,5	2281,6	4 319,9	31 186,5
Bingen . . .	563,7	.	34,2	14,0	2286,1	43,1	4,1	12 967,5	859,3	2962,6	404,9	3367,5	2 439,5	19 633,8
Oppenheim . . .	1091,5	.	133,6	56,9	4944,6	58,2	1,0	26 228,3	1 383,6	3817,1	429,5	4246,6	1 483,3	33 341,8
Worms . . .	898,9	.	215,7	26,7	3817,8	115,5	7,8	26 052,7	2 148,7	2089,3	197,9	2287,1	3 095,4	33 583,9
Prov. Rhein- hessen	4758,8	.	608,5	223,9	18 048,3	375,6	15,1	102 954,0	5 320,9	11 976,7	1388,8	13 365,5	15 862,4	137 502,8
Grossh. Hessen	5371,3	118,1	2164,6	2232,2	43 341,2	1541,2	1049,8	374 302,7	94 568,0	12 600,8	1506,1	14 106,9	285 099,3	768 076,9

1) Nicht bestellte, im Sommer des Aufnahmejahres zur Brache beackerte Felder.

2) Im Sommer des Aufnahmejahres nicht bestellte, auch nicht beackerte, jedoch zur Weide benutzte Ackerfelder.

Mittheilungen

der

Grossherzoglich Hessischen

Centralstelle für die Landesstatistik.

Nr. 747.

Mai

1902.

Inhalt: Fruchtmärkte im Grossh. Hessen 1901. — Viehzählung am 1. Dez. 1900 im Grossh. Hessen. I. — Benutzung und Vermehrung der Grossh. Universitätsbibliothek zu Giessen 1896/97 bis 1901/02. — Güterverkehr in den Rheinhäfen bei Mainz, Worms u. Bingen 1901. — Jahresdurchschnitte aus den monatl. Preisen der gewöhnl. Verbrauchsgegenst. 1901. — Hagelschläge im Grossh. Hessen 1901. — Main-Neckar-Eisenbahn etc. Febr. u. März 1902. — Sterblichkeitsverhältn. April 1902.

Nr. 4819. Verkaufte Fruchtquantitäten u. jährliche Durchschnittspreise auf den Fruchtmärkten im Jahr 1901.*)

Märkte.	Weizen.		Korn.		Gerste.		Hafer.	
	Verkaufte Quantität.	Durchschnittspreis von 1 Doppelzentner.	Verkaufte Quantität.	Durchschnittspreis von 1 Doppelzentner.	Verkaufte Quantität.	Durchschnittspreis von 1 Doppelzentner.	Verkaufte Quantität.	Durchschnittspreis von 1 Doppelzentner.
Alsfeld	4,7	16,50	69,5	15,37	1,0	15,50	9,5	12,88
Grünberg	566,8	16,61	188,8	14,88	148,5	14,33	540,3	14,29
Lauterbach	9,0	15,00	128,5	17,34	8,0	13,75	4,0	13,25
1901	580,5	16,58	386,8	15,76	157,5	14,31	553,8	14,26
1900	1247,0	15,75	515,0	16,95	264,3	13,88	699,5	13,69
1899	1885,3	15,35	725,3	15,41	305,5	15,07	861,0	13,80
1898	1323,8	16,93	877,6	15,96	402,5	16,37	1067,0	14,44
1897	1538,5	18,68	911,3	14,18	316,3	14,27	1239,5	13,16
1896	1532,8	15,15	769,8	13,66	246,8	14,00	1118,5	12,69
1895	1786,5	14,63	1359,3	14,19	423,3	12,67	1791,8	11,22
1894	1868,8	13,11	1226,8	13,11	384,5	12,90	1841,5	12,35
1893	4094,3	15,37	1229,8	14,56	654,3	13,88	1868,8	16,01
1892	8286,3	17,31	2065,8	15,82	1215,1	14,94	3041,1	13,77
1891	3248,0	23,80	1749,5	23,55	1042,3	17,66	3186,3	15,23
1890	5790,5	19,18	1932,8	17,52	1162,5	16,61	2586,9	14,89
1889	7924,6	18,99	2218,1	16,20	1025,3	15,62	3650,0	13,83
1888	6671,3	18,79	1869,0	15,80	1146,0	13,91	3068,5	13,18
1887	8226,5	17,01	2578,8	13,81	983,5	13,49	3418,5	11,26
1886	8216,3	16,77	3051,3	14,25	1813,8	12,91	4953,3	11,74
1885	9669,8	16,88	3366,8	14,68	1607,1	14,33	5146,1	13,03
1884	11178,5	17,46	2160,7	16,79	1292,4	15,01	3746,8	13,25
1883	12181,9	19,48	3104,5	16,36	1278,5	14,09	3689,0	13,45
1882	7912,5	20,17	3914,5	16,70	1373,7	15,11	5158,3	12,81

*) Vergl. Mittheil. Nr. 720, Januar 1901, S. 17. — Die Angaben für die Jahre 1882 und 1883 erstrecken sich auch auf die seit 1884 nicht mehr mit Frucht befahrenen Märkte zu Mainz, Bingen und Worms.

Nr. 4820. Ergebnisse der Viehzählung
Übersicht des Viehstandes

Tabelle A.

Kreise und Provinzen.	Bevölkerung (1. Dezember 1900).	Fläche in qkm.	I. Pferde.											II. Maultiere u. Maulesel.	III. Esel.
			Fohlen unter 1 Jahr alt.	1 bis (noch nicht) 2 Jahre alte Pferde.	2 bis (noch nicht) 3 Jahre alte Pferde.	3 bis (noch nicht) 4 Jahre alte Pferde.	4 Jahre alte und ältere Pferde				Pferde überhaupt.	In den letzten 12 Monaten lebend geborene Fohlen.			
							Zuchtstengste.	ausschl. oder vorzugsweise zu landw. Arbeit benutzte Pferde.	Militärpferde.†)	alle andern Pferde.			zusammen 4 Jahre alte u. ältere Pferde.		
Darmstadt	112941	298,04	47	23	64	105	60	1107	2566	2063	5796	6035	5	.	9
Bensheim	55916	391,06	121	103	78	148	.	1432	.	1162	2594	3044	21	1	1
Dieburg	55378	504,15	53	84	104	231	.	1867	.	1224	3091	3563	4	.	7
Erbach	46583	593,12	74	59	80	126	.	948	.	835	1783	2122	15	2	5
Gross-Gerau	50798	449,51	119	121	92	166	.	1840	.	1574	3414	3912	31	1	1
Heppenheim	47083	406,46	132	115	98	180	.	790	.	964	1754	2279	56	.	1
Offenbach	120813	376,77	37	25	22	99	2	898	13	1655	2568	2751	.	.	1
I. Starkenbg.	489512	3019,11	583	530	538	1055	62	8882	2579	9477	21000	23706	132	4	25
Giessen	81916	602,32	67	70	86	152	.	1712	29	1346	3087	3462	12	.	8
Alsfeld	36280	621,74	134	120	106	210	.	1495	.	1102	2597	3167	85	1	2
Büdingen	39032	491,22	107	102	141	229	.	1494	.	1096	2590	3169	29	.	2
Friedberg	69673	572,38	101	86	92	274	.	2742	11	2195	4948	5501	40	.	8
Lauterbach	28808	538,43	86	74	73	104	.	767	.	690	1457	1794	37	.	.
Schotten	26338	460,54	43	48	52	84	.	678	.	559	1237	1464	8	.	1
II. Oberhess.	282047	3286,63	538	500	550	1053	.	8888	40	6988	15916	18557	211	1	21
Mainz	138360	197,57	43	25	33	132	.	1131	1095	2159	4385	4618	14	1	4
Alzey	39745	311,86	30	44	137	261	.	1584	.	1066	2650	3122	.	.	1
Bingen	40457	196,34	14	13	38	112	.	795	.	809	1604	1781	2	.	1
Oppenheim	46379	333,42	44	36	77	166	.	1905	.	1224	3129	3452	8	.	.
Worms	83393	335,84	44	54	109	190	.	2029	16	1664	3709	4106	2	1	2
III. Rhein Hess.	348334	1375,03	175	172	394	861	.	7444	1111	6922	15477	17079	26	2	8
Gr. Hessen	1119893	7680,77	1296	1202	1482	2969	62	25214	3730	23387	52393	59342	369	7	54
Schätzungsbezirke.															
Rheinl. Oberh. Starkbg.	1. Odenwald mit Ausschluss des vorderen Theils		309	298	290	530	.	3634	.	3200	6834	8261	86	3	12
	2. Rheinebene und vorderer Odenwald		231	194	203	376	60	3981	2566	4381	10988	11992	46	1	10
	3. Mainebene		43	38	45	149	2	1267	13	1896	3178	3453	.	.	3
	1. Vogelsberg, centraler und nordwestlicher Theil		117	115	127	196	.	1774	.	1330	3104	3659	40	1	2
	2. „ Nord- u. Westabhang		213	197	190	354	.	2878	29	2367	5274	6228	102	.	9
	3. „ Südabhang u. Wetterau		208	188	233	503	.	4236	11	3291	7538	8670	69	.	10
	1. Abhang des Donnersberg, nahe- und nordwestliches Rheintal		20	25	87	228	.	1302	.	1037	2339	2699	1	.	2
	2. Südöstliches Rheintal		61	45	72	223	.	1928	1111	3241	6280	6681	10	1	4
	3. Rhein Hess. Hügelland		94	102	235	410	.	4214	.	2644	6858	7699	15	1	2
	Grossherzogthum Hessen		1296	1202	1482	2969	62	25214	3730	23387	52393	59342	369	7	54
b. nach															

*) Vergl. Mittheil. Nr. 572 u. 573, Mai 1894, S. 145 fg.; Nr. 667, Mai 1898, S. 129 fg.

†) Als Militärpferde gelten alle zu militärischen Zwecken gehaltenen Pferde, für welche der Militärverwaltung abgegeben werden; Pferde der Landgendarmen gelten nicht als

am 1. Dezember 1900 im Grossh. Hessen.*) I.
am 1. Dezember 1900.

IV. Rindvieh.													V. Schafe.				
Kälber noch nicht 6 Wochen alt.	Kälber von 6 Wochen bis 1/2 Jahr alt.	Jungvieh von 1/2 bis 1 Jahr alt.	Jungvieh von 1 bis 2 Jahre alt.		2 Jahre altes und älteres Rindvieh.							In den letzten 12 Monaten lebend geborene Kälber. unter 1 Jahr alte Schafe (Lämmer).	1 Jahr alte und ältere			Schafe überhaupt.	
			überhaupt.	darunter	Bullen (Zuchstiere).	überhaupt.	Sonst. Stiere u. Ochsen	Kühe (auch Fersen, Kalbinnen).	Zusammen.	Rindvieh überhaupt.	Böcke.		Mutterschafe (Zibben).	Hämmer (Schöpfe).			
															zur Zeit auf Mast gestellt.		schon zur Zucht benutzte Bullen (Zuchstiere).

Kreisen.

387	502	911	1216	4	73	64	5	4736	4873	7889	1514	187	3	13	208	411	
821	1235	2038	2650	181	9	152	228	20	8250	8630	15374	3629	1234	131	562	851	2778
1052	1785	2850	3681	141	19	161	171	13	14367	14699	24067	7550	681	20	649	2405	3755
864	1631	2140	2935	70	27	145	439	17	11951	12535	20105	6026	2013	75	2271	1280	5639
696	1186	1949	2341	158	15	120	235	12	7877	8232	14404	3618	62	45	701	380	1188
707	1208	1783	2135	96	29	137	203	17	8944	9284	15117	4138	1388	85	972	291	2736
359	636	1033	1459	64	9	94	97	28	7460	7651	11138	3792	2098	273	1264	2297	5932
4886	8183	12704	16417	714	108	882	1437	112	63585	65904	108 094	30 267	7663	632	6432	7712	22 439
1609	2771	4250	5921	295	51	201	876	93	19215	20290	34841	10 639	3668	191	5343	3204	12 406
1523	3281	3916	5592	393	68	213	1039	332	14267	15519	29831	8526	2439	136	3442	2838	8855
988	1707	2119	2860	108	16	98	243	48	12874	13215	20889	6093	2500	301	4219	2198	9218
966	1688	2544	3625	149	41	137	424	27	16954	17515	26338	8383	1657	214	2707	1043	5621
917	2362	3249	4665	274	31	107	1379	293	11086	12572	23765	5246	2813	117	4740	3803	11 473
950	1975	2702	3344	148	31	91	306	12	11946	12343	21314	6354	3618	126	5598	920	10 262
6953	13784	18780	26007	1367	238	847	4267	805	86340	91454	156 978	45 241	16695	1085	26 049	14 006	57 835
205	324	659	829	86	3	35	121	15	5652	5808	7825	2105	111	13	206	143	473
629	973	1629	2045	193	14	87	516	72	10005	10608	15884	5108	49	8	11	2	70
377	588	1049	1078	2	5	69	598	6808	7475	10567	3548	56	7	6	12	81	
657	886	1854	2169	144	33	71	300	59	12445	12816	18382	5873	6	6	6	500	518
476	716	1239	1633	47	3	133	350	42	8389	8872	12936	3225	13	7	7	153	180
2344	3487	6430	7754	472	58	395	1885	188	43299	45579	65594	19859	235	41	236	810	1322
14 183	25 454	37 914	50 178	2553	404	2124	7589	1105	193 224	202 937	330 666	95 367	24 593	1758	32 717	22 528	81 596

Schätzungsbezirken.

2691	4719	6721	8921	291	76	455	884	52	34875	36214	59266	17 335	4750	197	4092	2779	11 818
1600	2420	4185	5277	338	21	300	415	30	17677	18392	31874	7141	802	161	1072	1399	3434
595	1044	1798	2219	85	11	127	138	30	11033	11298	16954	5791	2111	274	1268	3534	7187
2277	5169	6714	8934	407	74	234	1423	165	27424	29081	52075	14 630	6652	252	10817	4781	22 502
2722	5320	7403	10588	703	107	378	2177	565	29088	31643	57676	16 135	5886	318	8306	5984	20 494
1954	3395	4663	6485	257	57	235	667	75	29828	30730	47227	14 476	4157	515	6926	3241	14 839
575	915	1607	1773	82	10	98	853	9	9833	10784	15654	4818	89	11	10	11	121
449	746	1379	1614	98	9	79	432	45	9873	10384	14572	3271	125	19	212	795	1151
1320	1826	3444	4367	292	39	218	600	134	23593	24411	35368	11 770	21	11	14	4	50
14 183	25 454	37 914	50 178	2553	404	2124	7589	1105	193 224	202 937	330 666	95 367	24 593	1758	32 717	22 528	81 596

Rationen in Natur oder in Gestalt von Geldvergütung oder gegen Bezahlung aus Magazinen Militärrpferde. — 2) Darunter 2 Militärrpferde.

Tabelle A. (Fortsetzung.) Noch: Uebersicht des Viehstandes am 1. Dez. 1900.

Kreise und Provinzen.	VI. Schweine.					VII.	VIII. Federvieh, einschl. des jungen Feder- viehs (Küken etc.)					IX. Bienen- stöcke			
	unter 1/2 Jahr alt.	Von 1/2 bis (noch nicht) 1 Jahr alt.	1 Jahr alte und ältere		Schweine überhaupt.	Ziegen u. Ziegenböcke (einschl. der Ziegenlämmer).	Gänse.	Enten.	Hühner.	Truthühner.	Perlhühner.	überhaupt.	darunter mit be- weglichen Waben.		
			Zuchteber.	Zuchtsauen.										sonstige.	
a. nach Kreisen.															
Darmstadt	6338	5360	96	461	413	12668	9111	5598	1613	50421	299	44	715	444	
Bensheim	10500	6549	122	1019	715	18905	12243	9345	1821	68514	188	34	1634	1121	
Dieburg	16578	9784	139	1266	660	28427	9004	21043	4352	71614	542	189	1796	1082	
Erbach	11330	5078	166	1759	634	18967	5829	2792	640	50760	135	22	3359	697	
Gross-Gerau	11361	7517	164	1408	1002	21452	11312	10645	1857	77268	119	26	1630	1024	
Heppenheim	8275	4811	120	944	680	14830	6461	3916	1139	48280	161	7	2070	902	
Offenbach	5664	3773	66	790	364	10657	9278	11196	2132	61429	403	6	935	628	
I. Starkenburg	70046	42872	873	7647	4468	125906	63238	64535	13554	428286	1847	328	12139	5898	
Giessen	12526	11826	171	1532	2958	28513	6673	12708	1802	105817	247	57	2271	1535	
Alsfeld	11462	7752	108	1491	707	21520	4336	9315	1477	57439	127	2	2197	1095	
Büdingen	13803	6786	309	2311	1582	24791	5920	15714	1834	72035	367	47	1816	1287	
Friedberg	16622	11094	283	2053	1352	31404	10055	20352	3474	110087	351	31	2975	2104	
Lauterbach	6261	7251	58	712	712	14994	2837	1901	597	37562	132	23	1667	614	
Schotten	6332	5819	68	689	423	13331	2128	4291	560	44374	122	3	1355	549	
II. Oberhessen	67006	50028	997	8788	7734	134553	31949	64281	9744	427314	1346	163	12281	7184	
Mainz	2830	4864	32	224	631	8581	3761	8296	1887	47949	70	28	1089	810	
Alzey	3568	5821	22	327	413	10151	5712	8933	1924	65899	128	43	3643	3064	
Bingen	1824	4617	19	112	269	6841	4303	3606	1365	46878	231	20	1300	878	
Oppenheim	6956	7543	60	506	398	15463	7964	13429	1669	77650	131	22	2924	2068	
Worms	4593	6307	44	302	641	11887	10031	12157	2918	82617	384	35	2789	1931	
III. Rheinhessen	19771	29152	177	1471	2352	52923	31771	46421	9763	320993	944	148	11745	8751	
Grossherzogthum Hessen	156823	122052	2047	17906	14554	313382	126958	175237	33061	1176593	4137	639	36165	21833	
b. nach Schätzungsbezirken.															
Starkb.	1. Odenwald mit Ausschluss des vorderen Theils	33528	19743	400	3771	2167	59609	22068	22681	6149	172524	792	193	7467	2844
	2. Rheinebene und vorderer Odenwald	26702	17725	370	2738	1823	49358	28935	24549	4680	175934	544	91	3343	2231
	3. Mainebene	9816	5404	103	1138	478	16939	12235	17305	2725	79828	511	44	1329	823
Oberh.	1. Vogelsberg, centraler und nordwestlicher Theil	16284	14130	172	2051	1449	34086	5689	7955	1617	102187	318	42	3449	1612
	2. „ Nord- u. Westabhang	20297	18018	233	2373	3351	44272	10285	20260	2819	143005	310	43	4041	2181
	3. „ Südabhang u. Wetterau	30425	17880	592	4364	2934	56195	15975	36066	5308	182122	718	78	4791	3391
Rheinh.	1. Abhang des Donnersberg, Nahe- und nordwestliches Rheinthal	2899	6510	26	285	449	10169	5842	6674	2167	67066	221	41	2637	2141
	2. Südöstliches Rheinthal	6120	8302	55	303	823	15603	10518	15313	3605	94763	338	37	2079	1285
	3. Rheinhess. Hügelland	10752	14340	96	883	1080	27151	15411	24434	3991	159164	385	70	7029	5325
Grossherzogthum Hessen	156823	122052	2047	17906	14554	313382	126958	175237	33061	1176593	4137	639	36165	21833	

Tabelle B.

Vergleichung des Viehstandes im Jahre 1900 mit demjenigen nach den beiden vorhergehenden Zählungen.*)

Kreise und Provinzen.	Stückzahl.															
	Pferde.			Maulthiere, Maulesel und Esel.		Rindvieh.			Schafe.			Schweine.			Ziegen.	
	1900.	1897.	1892.	1900.	1892.	1900.	1897.	1892.	1900.	1897.	1892.	1900.	1897.	1892.	1900.	1892.
Darmstadt	6035	5723	5014	9	1	7889	7778	7708	411	772	469	12668	11883	10480	9111	8674
Bensheim	3044	2807	2645	2	14	15374	15485	15395	2778	2822	3832	18905	15704	15201	12243	10618
Dieburg	3563	3491	3203	7	11	24067	24581	23455	3755	3075	4964	28427	25002	23553	9004	7353
Erbach	2122	1978	1776	7	21	20105	20168	18875	5639	5391	6118	18967	16321	15546	5829	5116
Gross-Gerau	3912	3746	3681	2	1	14404	14231	13947	1188	515	1108	21452	19806	17170	11312	10237
Heppenheim	2279	2153	2076	1	2	15117	15367	15102	2736	3325	4038	14830	12269	11191	6461	5789
Offenbach	2751	2528	2382	1	.	11138	11378	11449	5932	4686	6783	10657	9053	8003	9278	8219
I. Starkenburg	23706	22426	20777	29	50	108094	108988	105931	22439	20586	27312	125906	110038	101144	63238	56006
Giessen	3462	3215	2898	8	18	34841	32406	31909	12406	14785	12657	28513	24597	22986	6673	5387
Alsfeld	3167	2989	2869	3	11	29831	28236	28398	8855	10628	9158	21520	17245	15336	4336	3326
Büdingen	3169	2919	2677	2	10	20889	20304	21079	9218	8790	9762	24791	20887	20350	5920	4842
Friedberg	5501	5229	5133	8	10	26338	26031	26120	5621	7573	8045	31404	27913	26474	10055	9164
Lauterbach	1794	1630	1531	.	.	23765	21977	22364	11473	12550	12332	14994	12363	11300	2837	2368
Schotten	1464	1274	1132	1	4	21314	19975	20701	10262	10669	10402	13331	11579	10507	2128	1956
II. Oberhessen	18557	17256	16240	22	53	156978	148929	150571	57835	64995	62356	134553	114584	106953	31949	27043
Mainz	4618	4122	3796	5	1	7825	7821	7703	473	750	719	8581	7443	6241	3761	4333
Alzey	3122	3079	2957	1	2	15884	16137	15912	70	92	58	10151	9031	7626	5712	5554
Bingen	1781	1760	1598	1	3	10567	10766	10480	81	26	181	6841	6292	4929	4303	3796
Oppenheim	3452	3351	3285	.	1	18382	18053	17036	518	19	516	15463	13076	10778	7964	8310
Worms	4106	4008	3786	3	3	12936	13932	14008	180	263	135	11887	11131	9242	10031	10116
III. Rheinhessen	17079	16320	15422	10	10	65594	66709	65139	1322	1150	1609	52923	46973	38816	31771	32109
Grossherzogth. Hessen	59342	56002	52439	61	113	330666	324626	321641	81596	86731	91277	313382	271595	246913	126958	115158

*) Die Ergebnisse der ausserordentlichen Viehzählung von 1893 („Mittheil.“ von 1894 Nr. 564, S. 28 und Nr. 572 u. 573, S. 165), welche veranstaltet wurde, um den Einfluss des durch die Trockenheit des Jahres 1893 eingetretenen Futtermangels auf den Umfang der Viehhaltung festzustellen, bleiben hier ausser Vergleichung. — Die Viehzählung von 1897 erstreckte sich nur auf die Ermittlung der Stückzahl der Pferde, des Rindviehs, der Schafe und der Schweine.

Tabelle C.

Verhältniss des Viehstandes zum Areal in den Jahren 1892, 1897 und 1900.*)

Kreise und Provinzen.	Auf 1 Quadratkilometer kamen															
	Pferde.			Maulthiere, Maulesel und Esel.		Rindvieh.			Schafe.			Schweine.			Ziegen.	
	1900.	1897.	1892.	1900.	1892.	1900.	1897.	1892.	1900.	1897.	1892.	1900.	1897.	1892.	1900.	1892.
Darmstadt	20,2	19,2	16,8	0,03	0,003	26,5	26,1	25,9	1,4	2,6	1,6	42,5	39,9	35,2	30,6	29,1
Bensheim	7,8	7,2	6,8	0,01	0,04	39,3	39,3	39,4	7,1	7,2	9,8	48,3	40,0	38,9	31,3	27,1
Dieburg	7,1	6,9	6,4	0,01	0,02	47,7	48,8	46,5	7,5	6,1	9,8	56,4	49,6	46,7	17,9	14,6
Erbach	3,6	3,3	3,0	0,01	0,04	33,9	34,0	31,8	9,5	9,1	10,3	32,0	27,5	26,2	9,8	8,6
Gross-Gerau	8,7	8,3	8,2	0,004	0,002	32,0	31,7	31,0	2,6	1,1	2,5	47,7	44,1	38,2	25,2	22,8
Heppenheim	5,6	5,3	5,1	0,002	0,004	37,2	37,8	37,2	6,7	8,2	9,9	36,5	30,3	27,5	15,9	14,2
Offenbach	7,3	6,7	6,3	0,003	.	29,6	30,2	30,4	15,7	12,4	18,0	28,3	24,0	21,2	24,6	21,8
I. Starkenburg	7,9	7,4	6,9	0,01	0,02	35,8	36,1	35,1	7,4	6,8	9,0	41,7	36,4	33,5	20,9	18,5
Giessen	5,7	5,3	4,8	0,01	0,03	57,8	53,7	52,9	20,6	24,5	21,0	47,3	40,7	38,1	11,1	8,9
Alsfeld	5,1	4,8	4,6	0,005	0,02	48,0	45,4	45,8	14,2	17,1	14,7	34,6	27,7	24,7	7,0	5,3
Büdingen	6,5	5,9	5,4	0,004	0,02	42,5	41,3	42,9	18,8	17,9	19,9	50,5	42,5	41,4	12,1	9,9
Friedberg	9,6	9,1	9,0	0,01	0,02	46,0	45,5	45,6	9,8	13,2	14,1	54,9	48,8	46,3	17,6	16,0
Lauterbach	3,3	3,0	2,8	.	.	44,1	40,8	41,5	21,3	23,3	22,9	27,8	23,0	21,0	5,3	4,4
Schotten	3,2	2,8	2,5	0,002	0,01	46,3	43,4	45,0	22,3	23,2	22,6	28,9	25,1	22,8	4,6	4,2
II. Oberhessen	5,6	5,2	4,9	0,007	0,02	47,8	45,3	45,8	17,6	19,8	19,0	40,9	34,8	32,5	9,7	8,2
Mainz	23,4	20,9	19,2	0,03	0,01	39,6	39,6	39,0	2,4	3,8	3,6	43,4	37,7	31,6	19,0	22,0
Alzey	10,0	9,9	9,5	0,003	0,01	50,9	51,7	51,0	0,2	0,3	0,2	32,5	29,0	24,5	18,3	17,8
Bingen	9,1	9,0	8,1	0,01	0,02	53,8	54,8	53,4	0,4	0,1	0,9	34,8	32,0	25,1	25,1	19,3
Oppenheim	10,4	10,1	9,9	.	0,003	55,1	54,2	51,1	1,5	0,06	1,5	46,4	39,2	32,3	23,9	24,9
Worms	12,2	11,9	11,3	0,01	0,01	38,5	41,5	41,7	0,5	0,8	0,4	35,4	33,1	27,5	29,9	30,1
III. Rheinhessen	12,4	11,9	11,2	0,01	0,01	47,7	48,5	47,4	1,0	0,8	1,2	38,5	34,2	28,2	23,1	23,4
Grossherzogth. Hessen	7,7	7,3	6,8	0,01	0,01	43,0	42,3	41,9	10,6	11,3	11,9	40,8	35,4	32,1	16,5	15,0

*) Vergl. die Note auf S. 101.

Tabelle D. Verhältniss des Viehstandes zur Bevölkerung in den Jahren 1892, 1897 und 1900. *)

Kreise und Provinzen.	Auf 100 Einwohner kommen															
	Pferde.			Maulthiere, Maulesel und Esel.		Rindvieh.			Schafe.			Schweine.			Ziegen.	
	1900.	1897.	1892.	1900.	1892.	1900.	1897.	1892.	1900.	1897.	1892.	1900.	1897.	1892.	1900.	1892.
Darmstadt	5,3	5,4	5,3	0,01	0,001	7,0	7,4	8,2	0,4	0,7	0,5	11,2	11,3	11,1	8,0	9,2
Bensheim	5,4	5,2	5,2	0,004	0,03	27,5	28,9	30,5	5,0	5,3	7,6	33,8	29,3	30,1	21,9	21,0
Dieburg	6,4	6,3	5,9	0,1	0,02	43,5	44,7	43,5	6,8	5,6	9,2	51,3	45,5	43,7	16,3	13,6
Erbach	4,6	4,3	3,9	0,2	0,05	43,2	43,3	41,1	12,1	11,6	13,3	40,7	35,1	33,8	12,5	11,1
Gross-Gerau	7,7	8,0	8,8	0,004	0,002	28,4	30,3	33,2	2,3	1,1	2,6	42,2	42,2	40,8	22,3	24,3
Heppenheim	4,8	4,7	4,7	0,002	0,005	32,1	33,6	34,4	5,8	7,3	9,2	31,4	26,8	25,5	13,7	13,2
Offenbach	2,3	2,3	2,5	0,001	.	9,2	10,4	11,9	4,9	4,3	7,1	8,8	8,3	8,3	7,7	8,5
I. Starkenburg	4,8	4,8	4,9	0,01	0,01	22,1	23,6	24,8	4,6	4,5	6,4	25,7	23,8	23,7	12,9	13,1
Giessen	4,2	4,1	3,8	0,01	0,02	42,5	40,9	42,4	15,1	18,5	16,8	34,8	31,1	30,5	8,1	4,3
Alsfeld	8,7	8,2	7,8	0,01	0,03	82,2	77,5	77,0	24,4	29,2	25,0	59,3	47,3	41,9	12,0	9,1
Büdingen	8,1	7,6	7,0	0,01	0,03	53,5	52,5	55,3	23,6	22,7	25,6	63,5	54,1	53,4	15,2	12,7
Friedberg	7,9	7,9	8,2	0,01	0,02	37,8	39,1	41,9	8,1	11,4	12,9	45,1	41,9	42,5	14,4	14,7
Lauterbach	6,2	5,7	5,4	.	.	82,5	77,2	79,1	39,8	44,1	43,6	52,1	43,4	40,0	9,8	8,4
Schotten	5,6	4,8	4,3	0,004	0,02	80,9	75,7	78,5	39,0	40,5	39,4	50,6	47,7	39,8	8,1	7,4
II. Oberhessen	6,6	6,3	6,1	0,01	0,02	55,7	54,0	56,4	20,5	23,6	23,3	47,7	41,6	40,5	11,3	10,1
Mainz	3,3	3,2	3,1	0,004	0,001	5,7	6,0	6,4	0,3	0,6	0,6	6,2	5,7	5,2	2,7	3,6
Alzey	7,9	7,8	7,6	0,003	0,01	40,0	40,8	40,7	0,2	0,2	0,1	25,5	22,8	19,5	14,4	14,2
Bingen	4,4	4,5	4,2	0,002	0,01	26,1	27,5	27,9	0,2	0,07	0,5	16,9	16,1	13,1	10,4	10,1
Oppenheim	7,4	7,3	7,3	.	0,002	39,6	39,3	37,7	1,1	0,04	1,1	33,3	28,5	23,8	17,2	18,4
Worms	4,9	5,1	5,3	0,004	0,004	15,5	17,9	19,7	0,2	0,3	0,2	14,3	14,3	13,0	12,0	14,2
III. Rheinhessen	4,9	4,9	4,9	0,003	0,003	18,8	20,0	20,8	0,4	0,3	0,5	15,2	14,1	12,4	9,1	10,2
Grossherzogth. Hessen	5,3	5,2	5,2	0,01	0,01	29,5	30,3	31,9	7,3	8,1	9,1	28,7	25,4	24,5	11,3	11,4

*) Vergl. die Note auf S. 101.

(Fortsetzung folgt.)

**Nr. 4821. Benutzung und Vermehrung
der Grossh. Universitätsbibliothek zu Giessen
vom 1. April 1896 bis 31. März 1902. *)**

I. Benutzung.

A. Zahl der ausser Haus verliehenen Bände.

	1896/97.	1897/98.	1898/99.	1899/1900.	1900/01.	1901/02.
a. auf länger als 4 Tage.						
April	1 314	882	1 129	1 154	1 155	1 280
Mai	1 366	1 404	1 526	1 581	2 823	1 725
Juni	1 331	1 151	1 053	1 188	1 407	1 495
Juli	1 427	1 626	1 723	1 690	1 866	2 245
August	2 960	2 900	3 219	3 247	3 502	4 841
September	1 183	874	903	1 112	1 189	1 069
Oktober	1 570	1 431	1 663	1 215	1 739	1 354
November	1 977	1 549	1 798	1 679	2 129	2 160
Dezember	1 270	1 312	1 262	1 264	1 302	1 741
Januar	1 531	1 348	1 268	1 353	1 780	1 962
Februar	1 427	1 680	1 934	1 790	1 999	2 053
März	1 475	1 456	1 507	1 655	1 589	1 832
	18 831	17 613	18 985	18 928	22 480	23 757
b. auf 1—4 Tage und erneuerte.						
	c. 1 569	c. 1 387	3 526	3 950	3 849	4 541
Summe	c. 20 400	c. 19 000	22 511	22 878	26 329	28 298
Darunter ausserhalb Giessens:						
Sendungen	498	393	337	346	372	386
Bändezahl	2 071	1 507	1 524	1 284	1 396	1 350

B. Durch Vermittelung der Bibliothek wurden entliehen:

1896/97.	1897/98.	1898/99.	1899/1900.	1900/01.	1901/02.
I. an Druckschriften (Bänden):					
a. aus der Hofbibliothek in Darmstadt.					
599	615	611	531	818	739 Bücher (Bände.)
b. aus anderen Bibliotheken.					
425	241	375	336	773	782 Bücher (Bände.)
II. an Handschriften und Archivalien:					
626	402	207	474	448	1534

*) Vergl. Mittheil. Nr. 725, Mai 1901, S 97.

C. Zahl der Entleiher (nach Semestern).

	Sommersemester 1898.		Wintersemester 1898/99.		Sommersemester 1899.		Wintersemester 1899/1900.		Sommersemester 1900.		Wintersemester 1900/01.		Sommersemester 1901.		Wintersemester 1901/02.	
	Zahl	%	Zahl	%	Zahl	%	Zahl	%	Zahl	%	Zahl	%	Zahl	%	Zahl	%
Auswärtige	64	.	73	.	78	.	71	.	68	.	83	.	100	.	95	.
Hessen																
Auswärtige Nicht-Hessen	37	.	35	.	30	.	29	.	35	.	44	.	34	.	30	.
Nicht der Universität Angehörige	154	.	136	.	129	.	115	.	158	.	131	.	144	.	154	.
Docenten	47	.	50	.	50	.	53	.	54	.	59	.	57	.	60	.
stud. theol.	43	72,9	39	84,8	37	55,2	33	50,0	35	51,5	36	59,0	33	55,0	39	62,0
stud. juris.	54	26,0	49	25,1	37	19,5	44	24,0	38	20,0	53	28,0	36	17,4	35	17,0
stud. med.	39	24,6	36	25,3	37	22,6	40	24,4	33	22,2	43	28,0	28	18,4	41	24,7
stud. med. vet.	8	12,7	15	23,9	10	12,5	12	14,8	14	12,7	12	9,5	20	15,0	22	13,0
stud. med. dent.	2	28,6	2	33,3	1	14,3	1	16,7
stud. cam.	2	8,7	1	6,3	2	10,5	5	50,0	4	36,4	3	50,0	2	33,3	4	100,0
stud. forest.	5	29,4	5	26,3	6	23,1	7	20,6	7	18,0	9	27,3	11	25,0	9	18,8
stud. math.	21	58,3	22	71,0	25	64,1	25	65,8	21	45,7	24	53,3	31	48,4	32	53,3
stud. phil. cl.	21	100,0	26	100,0	24	82,8	24	92,3	28	82,4	26	84,0	29	88,0	29	80,6
stud. phil. rec.	29	58,0	34	68,0	47	74,6	52	88,1	48	67,6	46	75,4	51	76,1	52	85,2
stud. philos.	12	41,4	15	42,9	18	45,0	24	57,1	22	53,7	20	44,4	5	41,7	4	25,0
stud. rer. nat.	4	80,0	5	62,5	5	41,7	7	63,6	6	75,0	4	10,0	10	77,0	6	50,0
stud. pharm.	1	9,0	1	7,1	3	15,0	2	8,7	3	15,8
stud. chem.	8	17,4	8	16,3	8	14,0	12	19,7	9	16,3	14	22,6	10	18,5	13	22,4
Hospitantinnen der phil. Fak.	1	33,3	1	50,0
Summe der Studirenden	249	33,9	258	35,9	257	31,6	285	35,5	265	31,0	294	34,7	291	31,7	317	33,3
Summe der Einheimischen	450	.	444	.	436	.	453	.	477	.	484	.	492	.	531	.
Hauptsumme	551	.	552	.	544	.	553	.	580	.	611	.	626	.	656	.

Anmerk.: Bei den Benutzern aus Studentenkreisen wurde das Prozentverhältniss der Benutzer aus den einzelnen Studienfächern zu der Gesamtzahl der dem betreffenden Studienfach angehörenden Studirenden beigefügt.

D. Die Anzahl der innerhalb der Bibliothek benutzten Werke lässt sich nicht genau feststellen, da ein Theil der Benutzer Zutritt zu den Büchersälen hat. Es betrug indessen die Zahl der im Lesesaal auf länger als 1 Tag benutzten Bände — abgesehen von den Werken der Handbibliothek und den Nummern der laufenden Zeitschriftenjahrgänge, die Jedermann ohne Weiteres zur Verfügung stehen — im Jahre: 1899/1900: 29 715; 1900/01: 37 828; 1901/02: 72 351 Stück.

II. Vermehrung der Bibliothek (nach der Zahl der Bände).

	1896/97.	1897/98.	1898/99.	1899/1900.	1900/01.	1901/02.
Vom klassisch-philologischen Seminar geliefert	127	183	230	71	164	174
Durch den Tauschverkehr der Oberhess. Ges. für Natur- und Heilkunde	353	440	464	357	334	335
Durch den Tauschverkehr des Oberhess. Geschichtsvereins	249	257	204	216	152	232
Durch eigenen Tauschverkehr, Pflichtexemplare und Geschenke	1 784	2 612	2 395	2 319	2 199	2 851
Durch Ankauf	1 364	1 614	1 752	1 624	1 562	1 894
Im Tauschverkehr gelieferte Dissertationen und Programme	5 380	*)1 509	*)2 713	4 113	5 431	4 720
Summe	9 257	*)6 615	*)7 758	8 700	9 842	10 206

*) Die gegen die Vorjahre gesunkene Zahl der katalogisirten, im Tauschverkehr gelieferten Dissertationen und Programme in 1897/98 und 1898/99 erklärt sich daraus, dass die Katalogisirung mehrerer eingelaufenen Tausende solcher Schriften hinter anderen Arbeiten zurückgestellt werden musste.

Nr. 4822. **Güter-Verkehr nach Gattung und Gewicht in den Rheinhäfen bei Mainz, Worms und Bingen im Jahr 1901.*)**

Ordnungs-Nr.	Gattung der Güter.	Hafen bei Mainz.				Hafen bei Worms.				Hafen bei Bingen.			
		Angekommen		Abgegangen		Angekommen		Abgegangen		Angekommen		Abgegangen	
		zu Berg	zu Thal	zu Berg	zu Thal	zu Berg	zu Thal	zu Berg	zu Thal	zu Berg	zu Thal	zu Berg	zu Thal
		Tonnen.		Tonnen.		Tonnen.		Tonnen.		Tonnen.		Tonnen.	
1	Düngemittel aller Art	4257	.	.	1055	1025	.	.	.
2	Lumpen aller Art	12	11	52	78
3	Knochen	1
4	Rohe Baumwolle
5	Soda	191	37	14	57	34	5	32	124	12	8	.	31
6	Farbholz	46	.	1	.	455	67
7	Knochenkohle, Knochenmehl	82	.	.	3	189
8	Salpeter-, Salz- u. Schwefelsäure
9	Roh- und Brucheisen	3
10	Anderere unedle Metalle, roh und als Bruch	5210	95	66	1094	158	5	1	14
11	Verarbeitetes Eisen aller Art	1569	28	150	285	232	39	2	558	277	58	6	405
12	Cement, Trass, Kalk	1470	2	5
13	Erde, Lehm, Sand, Kies, Kreide	.	380830	.	.	15565	40551	46	199	.	22364	.	.
14	Eisenerz	46838
15	Anderere Erze	846	5	.	1158
16	Flachs, Hanf, Heede, Werg	2	.	.	3	15	37
17	Weizen und Spelz	8694	105	27	.	48797	277	.	155	12044	.	.	.
18	Roggen	2169	.	131	.	9373	97	.	.	377	.	.	.
19	Hafer	4135	154	15	70	933	50	.	.	1309	52	.	.
20	Gerste	850	232	.	207	604	278	.	5702	65	.	.	2201
21	Anderere Getreide und Hülsenfrüchte	3764	392	108	1632	1032	10	.	2	1797	35	.	.
22	Oelsaat	1755	.	2	1253	.	.	.
23	Stroh und Heu	252
24	Kartoffeln	.	.	2	.	12	2	1	1	11	6	2	5
25	Obst, frisches und getrocknetes	405	10	15	18	49	46	1	17	.	.	.	175
26	Gemüse und Pflanzen	41	10	1	81	93	27	8	.
27	Glas und Glaswaren	28	3	3	80	55	33	99	330	37	9	.	.
28	Häute, Felle, Leder, Pelzwerk	310	43	6	376	655	111	820	462	2147	.	1	175

29	Harte Stämme (Nutz-, Bau- und Schiffsholz)	566	.	2
30	Harte Schnittwaare	9937	212	18	36	.	10
31	Harte Brennholzscheite	.	578
32	Weiche Stämme	.	11
33	Weiche Schnittwaare	66	353	.	30	2505	.	.	.	361	4970	291	80	
34	Weiche Brennholzscheite	.	1091	.	.	.	346
35	Reisig und Faschinen	310
36	Borke, Lohe	.	159	.	.	.	921
37	Fastage, Fässer, Kisten, Säcke	2282	180	472	859	103	63	6	120	370	23	7	40	
38	Holzwaaren und Möbel	77	6	.	65	37	19	7	23	26	26	11	5	
39	Instrumente, Maschinen und Maschinentheile	176	1	.	121	327	3	17	22	140
40	Bier	122	.	3	5503	.	1	.	23	6	317	7	477	
41	Branntwein	416	5	4	57	27	19	92	1	31	47	3	16	
42	Wein	2174	202	172	7013	89	9	104	553	496	218	220	6338	
43	Fische, auch Häringe	2171	.	5	55	81	27	1	1	132	
44	Mehl- und Mühlenfabrikate	1568	2256	22	32	439	180	264	2521	1349	405	3	60	
45	Reis	1481	70	39	63	72	3	.	.	92	2	
46	Salz	6	260	.	1	115	1	.	1	10	2	
47	Kaffee, Kaffeesurrogate, Kakao	3041	1	12	76	89	5	22	273	229	39	
48	Zucker, Melasse und Syrup	4713	29	238	254	785	41	1	529	1489	83	
49	Rohtabak	467	1	8	9	72	3	2	27	284	25	7	
50	Fette Oele und Fette	7023	321	434	860	1368	507	177	284	817	78	35	490	
51	Petroleum und andere Mineralöle	18965	212	269	2323	.	647	.	.	3431	2168	
52	Steine und Steinwaaren	72	1188	.	.	1893	518	143	1391	4051	
53	Steinkohlen	66412	.	136	2	119029	.	.	.	20298	75	
54	Koaks	150	
55	Braunkohlen	249	
56	Torf	
57	Theer, Pech, Harze aller Art, Asphalt	2700	42	122	496	92	18	3	73	335	43	
58	Lebendes Vieh	
59	Mauersteine u. Fliesen aus Thon, Dachziegel und Thonröhren	.	54478	.	.	110	12647	.	.	537	1257	
60	Thonwaaren, Steingut, Porzellan	41	10	10	146	17	2	.	14	13	4	
61	Wolle, roh	2	
62	Alle sonstigen Gegenstände	20922	5979	2484	19536	2370	618	591	1838	1621	549	119	995	
	Summe	180592	449574	4990	42417	208231	58547	2487	15783	57969	28141	422	63622	

*) Vergl. Mittheil. Nr. 724, April 1901, S. 88.

**Nr. 4823. Jahresdurchschnitte aus den monatlichen Preisen
des Grossh. Hessen**

Orte.	Weizen.			Roggen.			Gerste.			Hafer.			Heu.	
	Preis per													
	höchst.	niedgst.	Mittel-	höchst.	niedgst.	Mittel-	höchst.	niedgst.	Mittel-	höchst.	niedgst.	Mittel-	höchst.	niedgst.
	M.	M.	M.	M.	M.	M.	M.	M.	M.	M.	M.	M.	M.	M.
Darmstadt	17,92	16,21	17,06	14,88	13,75	14,31	17,71	13,63	15,67	16,54	14,38	15,46	10,00	8,08
Bensheim	17,83	16,81	17,32	14,65	14,65	14,65	15,73	15,73	15,73	15,58	15,58	15,58	8,98	8,98
Dieburg	16,83	15,95	16,37	14,53	14,02	14,32	17,92	16,33	17,24	15,12	14,10	14,68	8,15	7,13
Erbach	16,71	16,71	16,71	14,13	14,13	14,13	14,25	14,25	14,25	14,67	14,67	14,67	9,67	9,67
Offenbach	18,29	17,13	17,78	15,67	14,67	15,07	18,38	15,63	16,94	16,38	14,79	15,53	9,63	8,58
Giessen	17,73	16,63	17,23	16,04	15,00	15,50	17,94	14,17	16,15	16,50	14,98	15,78	9,28	8,38
Alsfield	16,54	16,54	16,54	16,17	15,85	16,00	15,33	15,33	15,33	13,96	13,96	13,96	6,92	6,92
Büdingen	16,13	16,13	16,13	14,79	14,79	14,79	16,00	16,00	16,00	15,13	15,13	15,13	8,38	8,38
Butzbach	17,33	16,71	17,00	16,13	15,63	15,87	16,25	15,79	16,02	15,90	15,27	15,59	10,63	10,38
Friedberg	16,73	16,13	16,41	14,67	13,75	14,24	15,85	14,29	15,12	15,04	13,73	14,41	9,13	7,54
Lauterbach	16,42	16,42	16,42	15,75	15,33	15,54	15,42	15,33	15,38	14,83	14,79	14,81	7,21	7,21
Schotten	16,61	15,88	16,25	14,75	14,39	14,57	14,40	13,93	14,15	14,64	14,11	14,38	7,99	7,58
Mainz	17,70	16,65	17,16	14,75	13,91	14,33	16,46	15,27	15,89	15,58	14,33	14,98	9,53	8,32
Alzey	17,31	16,55	16,95	14,86	13,96	14,16	16,50	15,52	16,01	16,44	15,71	16,13	9,02	7,96
Bingen	17,50	15,69	16,70	14,71	13,56	14,11	17,22	14,67	15,88	17,04	14,60	15,76	10,05	7,75
Worms	17,73	16,29	17,01	14,87	14,06	14,47	17,50	15,83	16,67	16,10	14,50	15,31	8,70	7,15
Summe	275,31	262,43	269,04	240,85	231,45	236,06	262,86	241,70	252,43	249,45	234,63	242,16	143,27	130,01
Durchschnitt 1901	17,21	16,40	16,82	15,05	14,47	14,75	16,43	15,11	15,78	15,59	14,66	15,14	8,95	8,13
schnitt 1900	16,68	15,94	16,31	15,66	15,07	15,37	16,20	14,98	15,58	15,23	14,41	14,83	7,32	6,32

Orte.	Ochsenfl.		Kuh- od. Rindfl.		Kalbf.		Hammelf.		Schaffl.		Schweinefl.		Weissmehl.		
	Preis per														
	mit	ohne	mit	ohne	mit	ohne	mit	ohne	mit	ohne	mit	ohne	höchst.	niedgst.	Mittel-
	Beilage.		Beilage.		Beilage.		Beilage.		Beilage.		Beilage.		höchst.	niedgst.	Mittel-
M.	M.	M.	M.	M.	M.	M.	M.	M.	M.	M.	M.	M.	M.	M.	
Darmstadt	1,52	2,00	1,40	1,60	1,52	1,69	1,40	1,60	.	.	1,44	1,57	0,43	0,35	0,39
Bensheim	1,40	.	1,25	.	1,40	.	1,28	.	1,20	.	1,20	.	0,50	0,46	0,48
Dieburg	.	.	1,20	.	1,28	1,35	.	0,38	0,32	0,35
Erbach	1,40	.	1,28	.	1,40	.	1,32	.	1,28	.	1,27	.	0,27	0,25	0,26
Offenbach	1,40	1,60	1,20	1,41	1,40	2,20	1,27	1,50	0,80	1,20	1,50	1,77	0,40	0,36	0,38
Giessen	1,41	1,60	1,26	1,40	1,28	1,33	1,19	1,38	1,08	1,19	1,30	1,53	0,40	0,36	0,38
Alsfield	1,30	.	1,20	.	1,40	1,20	.	0,28	0,26	0,27
Büdingen	1,32	.	1,20	.	1,32	.	1,12	.	.	.	1,25	.	0,36	0,32	0,34
Butzbach	1,44	.	1,28	.	1,32	.	1,19	.	.	.	1,25	.	0,36	0,30	0,33
Friedberg	1,44	.	1,28	.	1,28	.	1,30	.	1,00	.	1,12	.	0,28	0,26	0,27
Lauterbach	1,28	.	1,28	.	1,20	.	1,12	.	.	.	1,26	.	0,30	0,28	0,29
Schotten	1,34	.	1,24	.	1,20	.	1,10	.	.	.	1,25	.	0,35	0,28	0,32
Mainz	1,44	1,70	1,25	1,35	1,47	1,57	0,94	1,29	0,81	1,11	1,42	1,68	0,40	0,26	0,33
Alzey	1,32	1,66	1,32	1,66	1,38	1,80	1,31	1,65	.	.	1,29	1,67	0,38	0,30	0,34
Bingen	1,50	1,60	1,30	1,40	1,40	1,60	1,35	1,48	.	.	1,48	1,68	0,52	0,50	0,51
Worms	1,40	1,70	1,28	1,70	1,48	2,05	1,34	1,67	.	.	1,46	1,64	0,38	0,31	0,34
Summe	20,91	11,86	20,22	10,52	21,73	12,24	17,23	10,57	6,17	3,50	21,04	11,54	5,99	5,17	5,58
Durchschnitt 1901	1,39	1,69	1,26	1,50	1,36	1,75	1,23	1,51	1,03	1,17	1,32	1,65	0,37	0,32	0,35
schnitt 1900	1,39	1,70	1,27	1,51	1,34	1,71	1,22	1,48	1,01	1,26	1,26	1,55	0,38	0,33	0,36

*) Vergl. Mittheil. Nr. 723, März 1901, S. 76.

der gewöhnlichsten Verbrauchsgegenstände an 16 Orten im Jahr 1901. *)

Stroh.			Kartoffeln.			Erbsen.			Bohnen.			Linsen.			
D o p p e l z e n t n e r .															
Mittel-	höchst.	niedgst.	Mittel-	höchst.	niedgst.	Mittel-	höchst.	niedgst.	Mittel-	höchst.	niedgst.	Mittel-	höchst.	niedgst.	Mittel-
№.	№.	№.	№.	№.	№.	№.	№.	№.	№.	№.	№.	№.	№.	№.	№.
9,04	7,96	4,88	6,42	7,08	4,88	5,94	33,17	18,75	25,96	27,75	19,42	23,58	35,92	20,50	28,21
8,98	6,57	6,57	6,57	4,50	4,00	4,25	36,00	27,25	31,63	35,00	24,92	29,96	48,75	28,33	38,54
7,62	5,98	5,47	5,75	4,03	3,55	3,80	28,00	24,00	26,00	32,00	30,00	31,00	36,00	32,00	34,00
9,67	5,98	5,98	5,98	4,73	4,73	4,73	30,00	30,00	30,00	30,00	30,00	30,00	40,00	40,00	40,00
9,19	7,04	6,05	6,54	5,54	4,34	4,92	39,33	33,00	36,14	27,83	24,33	25,99	42,17	26,33	34,07
8,89	7,24	6,25	6,73	6,54	4,82	5,59	30,17	27,92	29,07	32,58	29,75	31,17	40,00	37,67	38,83
6,92	4,00	4,00	4,00	4,79	4,70	4,78	16,00	16,00	16,00	28,00	28,00	28,00	32,00	32,00	32,00
8,38	6,29	6,29	6,29	4,92	4,92	4,92	19,58	19,58	19,58	26,00	26,00	26,00	24,25	24,25	24,25
10,53	8,13	7,75	7,92	5,33	4,67	5,04	27,92	26,00	26,99	27,08	25,75	26,40	33,58	31,83	32,67
8,49	7,21	5,08	6,15	4,88	3,40	4,10	36,00	30,00	33,00	40,00	24,00	32,08	30,00	22,00	26,00
7,21	5,58	5,58	5,58	5,63	5,52	5,59	18,00	17,67	17,88	.	.	.	30,00	30,00	30,00
7,78	5,63	5,19	5,41	4,78	4,48	4,63	17,00	16,13	16,56	24,00	22,25	23,13	27,00	25,00	26,00
8,97	7,12	5,65	6,37	7,54	4,67	6,08	26,85	23,98	25,65	25,15	19,00	21,66	35,22	20,71	29,41
8,54	6,17	5,38	5,78	6,38	5,00	5,70	32,00	23,33	27,67	28,50	24,50	26,50	42,67	25,83	34,25
8,96	7,08	4,98	5,94	7,91	4,80	6,06	31,17	24,08	27,17	26,67	20,25	23,60	36,67	18,92	27,50
7,93	6,00	4,37	5,19	6,80	4,42	5,57	31,13	26,58	28,86	26,48	24,06	25,27	45,17	35,83	40,50
137,10	103,98	89,47	96,62	91,38	72,90	81,70	452,32	384,27	418,16	437,04	372,23	404,34	579,40	451,20	516,23
8,57	6,50	5,59	6,04	5,71	4,56	5,11	28,27	24,02	26,14	29,14	24,82	26,96	36,21	28,20	32,26
6,82	4,40	3,65	4,03	5,46	4,26	4,86	28,50	24,16	26,33	27,88	24,28	26,06	38,68	31,10	35,10

Roggenmehl.			Brod.			Butter.			Milch.			Eier.			Kaffee, gebrannte Bohnen per kg	Petroleum per Liter.	Steinkohlen per Doppelzentner.	Braunkohlen per 1000 Stück.	Torf per 1000 Stück.
K i l o g r a m m .									per Liter.			per 10 Stück.							
höchst.	niedgst.	Mittel-	Gemischtd. Brod.	Roggen-Brod.	höchst.	niedgst.	Mittel-	höchst.	niedgst.	Mittel.	höchst.	niedgst.	Mittel.						
№.	№.	№.	№.	№.	№.	№.	№.	№.	№.	№.	№.	№.	№.	№.	№.	№.	№.	№.	
0,28	0,23	0,26	0,28	0,24	2,40	2,17	2,28	0,20	0,16	0,18	0,68	0,59	0,64	2,53	0,20	2,80	.	3,50	
0,26	0,22	0,24	0,25	0,23	2,23	2,07	2,15	0,18	0,16	0,17	0,76	0,61	0,69	2,80	0,22	2,80	.	.	
0,26	0,23	0,25	0,22	0,20	2,40	2,24	2,33	0,18	0,17	0,18	0,75	0,66	0,71	3,60	0,22	3,30	.	.	
0,25	0,21	0,23	0,24	0,20	2,09	2,09	2,09	0,17	0,17	0,17	0,72	0,72	0,72	2,40	0,22	2,83	.	.	
0,32	0,28	0,30	0,27	0,24	2,30	2,05	2,17	0,24	0,18	0,21	0,83	0,50	0,67	2,80	0,20	2,85	.	.	
0,34	0,32	0,33	0,24	0,21	2,47	1,84	2,18	0,18	0,18	0,18	0,82	0,63	0,71	3,42	0,20	2,14	1,54	.	
0,24	0,22	0,23	0,22	0,22	2,20	2,20	2,20	0,15	0,15	0,15	0,65	0,65	0,65	3,00	0,20	2,62	2,00	.	
0,26	0,24	0,25	0,25	0,23	2,30	2,30	2,30	0,16	0,16	0,16	0,73	0,73	0,73	3,62	0,22	3,10	0,90	.	
0,22	0,20	0,21	0,27	0,24	2,59	2,52	2,55	0,15	0,15	0,15	1,00	0,98	0,99	3,20	0,22	2,80	1,80	.	
0,24	0,24	0,24	0,25	0,24	2,45	2,38	2,42	0,18	0,18	0,18	0,83	0,73	0,78	3,40	0,22	3,20	.	.	
0,25	0,22	0,24	0,33	0,22	2,40	2,40	2,40	0,16	0,16	0,16	0,71	0,71	0,71	3,00	0,23	2,61	.	.	
0,28	0,24	0,26	0,26	0,21	2,04	1,75	1,89	0,14	0,14	0,14	0,61	0,59	0,60	2,83	0,20	2,41	.	.	
0,28	0,24	0,26	0,28	0,26	2,14	1,45	1,79	0,20	0,18	0,19	0,73	0,51	0,61	2,23	0,18	2,39	.	.	
0,23	0,21	0,23	0,32	0,24	2,33	1,96	2,16	0,18	0,18	0,18	0,85	0,73	0,79	2,90	0,20	2,48	.	.	
0,26	0,24	0,25	0,25	0,24	2,55	1,91	2,21	0,23	0,17	0,20	0,95	0,54	0,70	2,60	0,20	2,15	.	.	
0,30	0,26	0,28	0,27	0,25	2,51	1,88	2,18	0,20	0,15	0,18	0,98	0,50	0,75	2,81	0,19	1,89	.	.	
4,27	3,80	4,06	4,20	3,67	37,40	33,21	35,30	2,90	2,64	2,78	12,60	10,38	11,45	47,14	3,32	42,37	6,24	3,50	
0,27	0,24	0,25	0,26	0,23	2,34	2,08	2,21	0,18	0,17	0,17	0,79	0,65	0,72	2,95	0,21	2,65	1,56	3,50	
0,28	0,25	0,26	0,27	0,23	2,32	2,01	2,16	0,18	0,16	0,17	0,78	0,63	0,70	2,98	0,22	2,68	1,62	3,50	

**Nr. 4824. Die Hagelschläge im Grossherzogthum Hessen
im Jahr 1901.*)**

Kreise und Provinzen.	Zahl der von Hagelschlägen betroffenen Gemarkungen.	Annähernde Grösse der von den Hagelschlägen		Der durch die Hagelschläge verursachte Schaden wurde angeschlagen in		Von den durch die Hagelschläge beschädigten Flächen waren versichert		In den von den Hagelschlägen betroff. Gemarkg. waren im Ganzen versichert		Von den Versicherungs-gesellschaften im Ganzen gezahlte Entschädigungen M.
		ge-troffe-nen Flächen.	be-schä-digten Flächen.	Proz. des Werths der auf der ver-hagelten Fläche er-warteten Ernte.	M.	Hektar.	mit einer Ver-siche-rungs-summe von M.	Hektar.	mit einer Ver-siche-rungs-summe von M.	
Darmstadt
Bensheim	9	931	630	21	30120	26	15086	37	19046	1356
Dieburg
Erbach	1	20	5	40	280	1	250	15	3800	96
Gross-Gerau	4	770	340	35	19540	38	13000	65	25500	2597
Heppenheim	1	2	2	16	40
Offenbach
Prov. Starkenb.	15	1723	977	25	49980	65	28336	117	48346	4049
Giessen	9	1079	809	18	18060	482	80070	973	201800	8173
Alsfeld	3	205	205	11	6629	112	48600	188	99900	2441
Büdingen
Friedberg	5	378	195	10	10570	145	93779	710	465480	9920
Lauterbach	7	791	391	19	16650	166	55768	330	116275	2869
Schotten	1	1	1	30	53	1	175	54	18580	50
Prov. Oberh.	25	2454	1601	15	51962	906	278392	2255	902035	23453
Mainz	4	509	223	18	22100	74	41520	174	109502	6448
Alzey	2	120	80	20	3600	40	20000	80	40000	1200
Bingen
Oppenheim	3	900	510	13	23100	2	1200	14	8400	78
Worms	3	215	200	14	11697	2	456	300	91200	103
Prov. Rhein.	12	1744	1013	15	60497	118	63176	568	249102	7829
Grossh. Hessen	52	5921	3591	17	162439	1089	369904	2940	1199483	35331
Im Jahr 1900	142	27980	16705	31	1762518	4282	1994581	9295	4806059	203374
» » 1899	89	14634	7288	21	576770	3028	1604514	8099	5000341	183501
» » 1898	39	4637	1631	30	137944	424	232882	1914	1024416	29543
» » 1897	48	7833	2718	24	213346	646	297655	2971	1457308	40902
» » 1896	50	8747	1829	15	92574	255	112350	1804	709482	14284
» » 1895	64	10558	4242	27	256151	809	316315	2904	1280134	42661
» » 1894	96	16059	5268	21	305420	1029	466643	4061	1969052	43302
» » 1893	42	6613	3390	16	164024	296	133090	773	350073	10886
» » 1892	168	31685	11258	21	627716	2676	1227254	6765	3177967	97872
» » 1891	120	21811	5517	17	295827	1492	734172	4286	2026166	85623
» » 1890	60	14112	3014	22	231480	789	296830	2207	944578	28787
» » 1889	157	25209	9187	33	1166286	1149	587817	3958	1354300	65894

*) Vergl. Mittheil. Nr. 729—732, Juli 1901, S. 219.

Nr. 4825. Vorläufige Ergebnisse des Betriebs der Main-Neckar-Eisenbahn und der an dieselbe anschliessenden Hess. Nebenbahnen im Febr. 1902.

	Main-Neckar-Eisenbahn.	Nebenbahnen		
		Eberstadt-Pfungstadt.	Bickenbach-Seeheim.	Weinheim-Fürth.
	km	km	km	km
Betriebslänge der Bahn	97,28*)	1,89	4,50	16,30
Einnahme aus	<i>M.</i>	<i>M.</i>	<i>M.</i>	<i>M.</i>
Personen- u. Gepäck-Verk.	230 592	1 250	1 607	6 071
gegen 1901	+ 6 929	+ 22	+ 28	+ 105
pro Kilometer	2 426	661	357	372
gegen 1901	+ 73	+ 11	+ 6	+ 6
Güterverkehr	247 267	2 302	346	8 865
gegen 1901	- 246	+ 99	+ 15	- 383
pro Kilometer	2 583	1 218	77	544
gegen 1901	- 3	+ 53	+ 4	+ 24
Sonstige Quellen	45 260	15	30	100
gegen 1901	+ 1 260	-	- 5	+ 15
pro Kilometer	465	8	7	6
gegen 1901	+ 13	-	- 1	-
Summe	523 119	3 567	1 983	15 036
gegen 1901	+ 7 943	+ 121	+ 38	+ 503
pro Kilometer	5 377	1 887	441	922
gegen 1901	+ 81	+ 64	+ 9	+ 30

*) Für den Personen- und Gepäck-Verkehr kommt nur eine Bahnlänge von 95,06 km, für den Güterverkehr von 95,73 km in Betracht.

Nr. 4826. Vorläufige Ergebnisse des Betriebs der Main-Neckar-Eisenbahn und der an dieselbe anschliessenden Hess. Nebenbahnen im März 1902.

	Main-Neckar-Eisenbahn.	Nebenbahnen		
		Eberstadt-Pfungstadt.	Bickenbach-Seeheim.	Weinheim-Fürth.
	km	km	km	km
Betriebslänge der Bahn	97,28*)	1,89	4,50	16,30
Einnahme aus	<i>M.</i>	<i>M.</i>	<i>M.</i>	<i>M.</i>
Personen- u. Gepäck-Verk.	336 337	1 495	1 922	7 261
gegen 1901	+ 30 503	+ 21	+ 26	+ 101
pro Kilometer	3 538	791	427	445
gegen 1901	+ 321	+ 11	+ 6	+ 6
Güterverkehr	286 519	2 546	432	9 754
gegen 1901	- 30 024	- 20	- 53	- 24
pro Kilometer	2 993	1 347	96	598
gegen 1901	- 314	- 10	- 12	- 2
Sonstige Quellen	57 650	18	30	90
gegen 1901	- 1 326	-	-	+ 5
pro Kilometer	592	10	7	6
gegen 1901	- 14	-	-	+ 1
Summe	680 506	4 059	2 384	17 105
gegen 1901	- 847	+ 1	- 27	+ 82
pro Kilometer	6 995	2 148	530	1 049
gegen 1901	- 9	+ 1	- 6	+ 5

*) Für den Personen- und Gepäck-Verkehr kommt nur eine Bahnlänge von 95,06 km, für den Güterverkehr von 95,73 km in Betracht.

Nr. 4827. Uebersicht der Sterblichkeitsverhältnisse im April 1902
in den grösseren Gemeinden des Grossherzogthums.

		Mainz.	Darmst.	Offenb.	Worms.	Giessen.	Bingen.	N.-Isenb.	Lamprth.	Kastel.	Viernhm.	Benshm.	Friedberg	Alzey.	Pfungst.	Kosthm.	Weisenau	Heppenh.	Langen.	Mombach	Eberstadt	Grieshm.	Im Gauz.
		86700	75100	54000	42700	26400	10050	8550	8250	7450	7450	7200 ¹⁾	7000	6450	6300	6000	a. d. K. 5450 ²⁾	5850	5700	a. d. B. 5400	5400	395650	
Todesfälle.																							
Alter der Verstorbenen	{ unter 1 Jahr über 1—15 Jahre » 15—60 » » 60 »	21	16	19	25	6	3	6	9	3	3	3	3	5	4	5	1	4	2	2	.	4	144
		18	13	9	13	8	.	2	1	1	1	2	1	.	2	1	1	2	1	2	.	1	79
		59	30	18	20	28	5	1	3	6	4	6	1	3	2	2	3	1	3	1	1	1	199
		28	37	14	16	5	3	2	8	.	6	3	2	4	3	.	2	2	4	1	2	2	144
Todesursachen.																							
Masern und Rötheln		.	1	1
Scharlach		1	.	.	.	2	1	4
Rose	
Diphtherie und Croup		2	.	.	.	2	.	.	.	1	1	6
Keuchhusten		1	.	.	2	.	.	1	2	1	.	.	.	1	.	.	8
Unterleibstypus	
Kindbettfieber und and. Folgen der Geburt		1	.	2	3
Tuberkulose der Lungen		23	6	11	7	11	2	1	1	3	1	3	1	1	.	3	1	1	3	.	.	.	79
Tuberkulose anderer Organe		9	1	4	5	1	1	.	.	1	1	23
Entzündliche Krankheiten der Athmungsorgane		26	14	10	10	8	1	1	3	1	2	3	.	1	2	3	1	1	1	1	1	1	90
Apoplexia (Schlagfluss)		4	7	1	1	3	1	.	1	1	.	1	1	.	1	.	1	23
Acute u. chronische Erkrank. d. Herzens		8	11	.	5	.	1	1	1	.	1	1	.	1	.	.	30
Darmkatarrh und Atrophie der Kinder		4	3	2	5	.	.	2	5	1	1	1	2	.	2	1	.	.	2	1	.	.	32
Angeborene Lebensschwäche etc.		3	2	4	2	3	1	1	2	.	1	1	2	2	1	.	1	3	.	.	.	1	29
Krebs und Neubildungen		8	12	3	4	1	1	.	.	1	1	.	.	1	.	1	33
Altersschwäche		6	7	3	4	.	.	.	4	.	3	1	.	3	1	.	.	1	4	1	1	.	39
Andere benannte Krankheiten		23	26	15	19	13	1	4	2	1	3	1	1	5	4	1	.	1	1	2	1	3	127
Gewaltsamer Tod (Verunglückg., Selbstmord und Mord)		6	2	2	8	3	2	.	.	2	.	1	.	.	1	28
Todesursache unbekannt		1	4	3	2	1	11
Zusammen		126	96	60	74	47	11	11	21	10	14	14	7	12	11	8	7	9	11	5	5	7	566
Todesfälle per Jahr auf 1000 Lebende		17.44	15.34	13.33	20.80	21.36	13.13	15.44	30.55	14.55	22.55	22.55	11.67	20.57	20.47	15.24	14.00	19.82	22.56	10.53	11.11	15.56	17.17

Druck von Eduard Roether in Darmstadt.

1) Ohne Fauerbach. 2) Ausschliesslich der Pflinglinge der Landes-Irren-Anstalt und der bei denselben vorgekommenen Todesfälle.

Mittheilungen

der

Grossherzoglich Hessischen

Centralstelle für die Landesstatistik.

Nr. 748.

Mai

1902.

Inhalt: Main-Neckar-Eisenbahn etc. April 1902. — Ernteerträge im Grossh. Hessen 1901. — Viehzählung am 1. Dez. 1900 im Grossh. Hessen. II. — Preise der gewöhl. Verbrauchsgegenst. Jan. 1902. — Bestrafung von Bettlern und Landstreichern im Grossh. Hessen 1901.

Nr. 4828. Vorläufige Ergebnisse des Betriebs der Main-Neckar-Eisenbahn und der an dieselbe anschliessenden Hess. Nebenbahnen im April 1902.

	Main-Neckar-Eisenbahn.	Nebenbahnen		
		Eberstadt-Pfungstadt.	Bickenbach-Seheim.	Weinheim-Fürth.
	km	km	km	km
Betriebslänge der Bahn	97,28*)	1,89	4,50	16,80
Einnahme aus	M.	M.	M.	M.
Personen- u. Gepäck-Verk.	385 949	1 598	2 212	8 479
gegen 1901	- 16 615	- 103	- 275	+ 518
pro Kilometer	4 060	846	492	520
gegen 1901	- 175	- 54	- 61	+ 32
Güterverkehr	296 611	2 711	407	10 438
gegen 1901	+ 21 096	+ 87	+ 13	+ 335
pro Kilometer	3 098	1 434	90	640
gegen 1901	+ 220	+ 46	+ 3	+ 20
Sonstige Quellen	54 600	18	30	90
gegen 1901	+ 8 100	-	-	+ 5
pro Kilometer	562	9	7	6
gegen 1901	+ 84	- 1	-	+ 1
Summe	737 160	4 327	2 649	19 007
gegen 1901	+ 12 581	- 16	- 262	+ 858
pro Kilometer	7 578	2 289	589	1 166
gegen 1901	+ 130	- 9	- 58	+ 53

*) Für den Personen- und Gepäck-Verkehr kommt nur eine Bahnlänge von 95,06 km, für den Güterverkehr von 95,73 km in Betracht.

Nr. 4829. **Ernteerträge im Grossherzogthum Hessen im Jahr 1901.*)**

(Aus „Vierteljahrshefte zur Statistik des Deutschen Reichs“ 1902, I.)

Provinzen.	1. Weizen						2. Winter-Spelz (und -Eimer)			3. Roggen (Korn)						4. Sommer- Gerste				
	Winterfrucht			Sommerfrucht			Hektar.	Ernte- menge		Winterfrucht			Sommerfrucht			Hektar.	Ernte- menge			
	Hektar.	Ernte- menge		Hektar.	Ernte- menge			Tonnen (10 dz)	über- haupt	vom ha	Hektar.	Ernte- menge		Hektar.	Ernte- menge		Tonnen (10 dz)	Hektar.	Ernte- menge	
		über- haupt	vom ha		über- haupt	vom ha	über- haupt					vom ha	über- haupt		vom ha	über- haupt			vom ha	über- haupt
Starkenburger Oberhessen	4729	8666	1,83	458	969	2,11	9635	3247	5493	1,69	23243	43474	1,87	68	98	1,44	43572	13683	31416	2,30
Rheinhessen	13613	21184	1,56	3840	8331	2,17	29515	1	1	1,00	22964	41637	1,81	62	115	1,85	41752	20366	42599	2,09
Grossherzogth.	1188	2420	2,04	14	32	2,33	2452	.	.	.	23046	60584	2,63	2	3	1,63	60587	25171	65593	2,61
	19530	32270	1,65	4312	9332	2,16	41602	3248	5494	1,69	69253	145695	2,10	132	216	1,63	145911	59220	139608	2,36

Provinzen.	5. Hafer			6. Kartoffeln				7. Klee (Heu)			8. Luzerne (Heu)			9. Wiesen Heu u. Grummet (Oehmd)			
	Hektar.	Ernte- menge		Hektar.	Ernte- menge		davon erkrankt		Hektar.	Ernte- menge		Hektar.	Ernte- menge		Hektar.	Ernte- menge	
		über- haupt	vom ha		über- haupt	vom ha	Tonnen (10 dz)	%		über- haupt	vom ha		über- haupt	vom ha		über- haupt	vom ha
	Tonnen (10 dz)	Tonnen (10 dz)	Tonnen (10 dz)	Tonnen (10 dz)	Tonnen (10 dz)	Tonnen (10 dz)	Tonnen (10 dz)	Tonnen (10 dz)	Tonnen (10 dz)	Tonnen (10 dz)	Tonnen (10 dz)	Tonnen (10 dz)	Tonnen (10 dz)	Tonnen (10 dz)	Tonnen (10 dz)	Tonnen (10 dz)	
Starkenburger Oberhessen	16085	32160	2,00	29621	463074	15,63	25515	5,5	6851	29018	4,24	2498	13158	5,27	34301	158811	4,63
Rheinhessen	29285	62439	2,13	23486	421765	17,96	25507	6,0	9684	43067	4,45	1343	6837	5,09	54947	227191	4,13
Grossherzogth.	6958	16312	2,34	14997	229434	15,30	32386	14,1	7154	41441	5,79	5048	31516	6,24	5316	22165	4,17
	52328	110911	2,12	68104	1114273	16,36	83408	7,5	23689	113526	4,79	8889	51511	5,79	94564	408167	4,32

*) Vergl. Mittheil. Nr. 723, März 1901, S. 74. — Aenderungen gegenüber den Angaben bezüglich der Anbaufläche in „Mittheil.“ Nr. 746, April 1902, S. 94 fg., beruhen auf eingetretenen Berichtigungen.

**Nr. 4830. Ergebnisse der Viehzählung am 1. Dezember 1900
im Grossh. Hessen.*) II.**

Tabelle E. Uebersicht des Verkaufswerts des Viehstands.

Kreise und Provinzen.	I. Pferde.							Pferde überhaupt.	II. III.		
	Fohlen unter 1 Jahr alt.	1 bis 2 Jahre alte Pferde.	2 bis 3 Jahre alte Pferde.	3 bis 4 Jahre alte Pferde.	4 Jahre alte und ältere Pferde.				Mauthiere u. Maulesel.	Esel.	
					Zuchtthengste.	alle andern Pferde.	zusammen 4 Jahre alte u. ältere Pferde.				
											Nr.
	Nr.	Nr.	Nr.	Nr.	Nr.	Nr.	Nr.	Nr.	Nr.		
a. nach Kreisen.											
Darmstadt	10105	8740	31040	66675	60000	4127890	4187890	4304450	.	720	
Bensheim	27235	40200	41740	97880	.	1585790	1585790	1792845	100	40	
Dieburg	11945	32300	59525	157950	.	1908925	1908925	2170645	.	300	
Erbach	17390	23600	48000	88200	.	1081100	1081100	1258290	200	200	
Gross-Gerau	25585	45980	44620	105410	.	2150600	2150600	2372195	150	80	
Heppenheim	30920	46000	58455	124895	.	1046990	1046990	1307260	.	40	
Offenbach	5550	7500	10450	61875	2800	1599575	1602375	1687750	.	50	
I. Starkenburg	128730	204320	293830	702885	62800	13500870	13563670	14899435	450	1430	
Giessen	10660	21770	39186	97975	.	1597294	1597294	1766885	.	540	
Alsfeld	21419	37492	48051	135939	.	1367888	1367888	1610789	100	140	
Büdingen	26750	41820	84600	177475	.	1389600	1389600	1720245	.	120	
Friedberg	25250	35260	55200	212350	.	2640650	2640650	2968710	.	480	
Lauterbach	13619	22022	34038	65290	.	559620	559620	694589	.	.	
Schotten	6751	13776	24804	51828	.	416526	416526	513685	.	50	
II. Oberhessen	104449	172140	285879	740857	.	7971578	7971578	9274903	100	1330	
Mainz	9280	10000	19200	97660	.	2192500	2192500	2328640	100	184	
Alzey	6660	17300	76605	179800	.	1325000	1325000	1605365	.	40	
Bingen	2760	5000	20510	76820	.	802000	802000	907090	.	40	
Oppenheim	9960	14400	45250	121645	.	1564500	1564500	1755755	.	.	
Worms	10000	21600	63080	141285	.	1854500	1854500	2090465	100	104	
III. Rheinhessen	38660	68300	224645	617210	.	7788500	7788500	8687315	200	368	
Grossherzogthum Hessen	271839	444760	804354	2 060 952	62 800	29210948	29273748	32855653	750	3128	
b. nach Schätzungsbezirken.											
Starkbg.	1. Odenwald mit Ausschluss des vorderen Theils	72615	119200	174000	371000	.	4143800	4143800	4880615	300	480
	2. Rheinebene und vorderer Odenwald	49665	73720	98455	238760	60000	7388670	7448670	7909270	150	800
	3. Mainebene	6450	11400	21375	93125	2800	1968400	1971200	2103550	.	150
Oberh.	1. Vogelsberg, centraler und nordwestlicher Theil	18369	33005	60579	120932	.	1050058	1050058	1282943	100	100
	2. „ Nord- u. Westabhang	34080	62055	85500	230100	.	2891270	2891270	3303005	.	630
	3. „ Südabhang u. Wetterau	52000	77080	139800	389825	.	4080250	4030250	4688955	.	600
Rheinl.	1. Abhang des Donnersberg, Nahe- und nordwestliches Rheinthal	3900	9500	45675	150480	.	1169500	1169500	1379055	.	80
	2. Südöstliches Rheinthal	12200	18000	40320	169480	.	3140000	3140000	3380000	100	208
	3. Rhein Hess. Hügelland	22560	40800	138650	297250	.	3429000	3429000	3928260	100	80
Grossherzogthum Hessen	271839	444760	804354	2 060 952	62 800	29210948	29273748	32855653	750	3128	

*) Vergl. Mittheil. Nr. 747, Mai 1902, S. 98.

Tabelle E. (Fortsetzung.)

Noch: **Uebersicht des**

Kreise und Provinzen.	IV. Rindvieh.									
	Kälber bis 6 (noch nicht 6) Wochen alt.	Kälber von 6 Wochen bis 1/2 Jahr alt.	Jungvieh von 1/2 bis 1 Jahr alt.	Jungvieh von 1 bis 2 Jahre alt und zwar:		2 Jahre altes und älteres Rindvieh.				
				nicht auf Mast gestellt.	auf Mast gestellt.	Bullen (Zuchtstiere).	Sonst. Stiere u. Ochsen		Kühe (auch Fersen, Kalbinnen).	Zusammen.
							nicht auf Mast gestellt.	auf Mast gestellt.		
Nr.	Nr.	Nr.	Nr.	Nr.	Nr.	Nr.	Nr.	Nr.	Nr.	
Darmstadt	15480	35140	104765	266640	1120	32850	25370	2250	1420800	1481270
Bensheim	36050	102290	253845	523200	50680	64500	75010	9210	2603625	2752345
Dieburg	50240	165036	360750	682135	36750	61200	46035	5980	4562835	4676050
Erbach	43200	163100	299600	573000	19600	54375	126600	8160	4003585	4192720
Gross-Gerau	27840	83020	224135	480260	44240	54000	95890	5400	2363100	2518390
Heppenheim	35180	120050	247970	409280	26880	51900	56580	8160	2979125	3095765
Offenbach	14360	42612	92970	230175	9600	37600	18285	9800	1976900	2042585
I. Starkenburg	222 350	711248	1 584 035	3 164 690	188 870	356 425	443770	48960	19909970	20759125
Giessen	60760	202730	555440	1 017 700	42 150	79737	303246	30750	6022955	6436688
Alsfeld	58470	248655	523760	957010	64090	84809	279398	106 570	4490209	49609986
Büdingen	35568	110955	296660	550400	19440	44100	77200	14000	4184050	4319850
Friedberg	34776	109720	356160	695200	26820	61650	158800	7560	5510050	5738060
Lauterbach	29460	144385	358420	703090	36580	41423	387024	97030	3073062	3598539
Schotten	28500	108625	270200	479400	13320	34853	99078	4200	3189582	3327713
II. Oberhessen	247 534	925070	2 380 640	4 402 800	202 400	346 572	1 304 746	260 110	26469908	28381336
Mainz	9998	36515	101485	199915	18740	14405	41108	5650	1895104	1956267
Alzey	28834	90487	220635	434680	36200	34983	169280	25200	3180780	3410243
Bingen	16092	43852	117395	236365	340	27271	235060		2102352	2364683
Oppenheim	32340	98322	288916	547390	32580	29195	91313	21170	4186932	4328610
Worms	22642	74181	172187	412770	10940	54730	123518	15580	2805204	2999032
III. Rheinhessen	109 906	343357	900618	1 831 120	98800	160 584	660279	67600	14170372	15058835
Grossherzogth. Hessen	579 790	1 979 675	4 845 298	9 398 610	490 070	863 581	2 408 795	376 670	60550250	64199296
Schätzungsbezirke.										
Starkb.	a. nach									
1. Odenwald mit Ausschluss des vorderen Theils	134 550	471900	940940	1 726 000	81480	170 625	249600	24960	11683125	12128310
2. Rheinebene und vorderer Odenwald	64000	169400	481275	1 086 580	94640	135 000	165550	13500	5303100	5617150
3. Mainebene	23800	69948	161820	352110	12750	50800	28620	10500	2923745	3013665
Oberh.	b. nach									
1. Vogelsberg, centraler und nordwestlicher Theil	68310	278795	671400	1 279 050	36630	89622	423946	57750	7322208	7893526
2. „ Nord- u. Westabhang	108 880	425600	1 036 420	1 878 150	119 510	151 200	644800	180 800	9453600	10430400
3. „ Südabhang u. Wetterau	70344	220675	652820	1 245 600	46260	105 750	236000	21560	9694100	10057410
Rheinh.	a. nach									
1. Abhang des Donnersberg, Nah- und nordwestliches Rheinthal	24150	66795	184805	346655	13940	38514	324940	3150	2949900	3316504
2. Südöstliches Rheinthal	19756	57442	147553	363840	26460	31600	165249	17550	3198852	3413251
3. Rhein Hess. Hügelland	66000	219120	568260	1 120 625	58400	90470	170090	46900	8021620	8329080
Grossherzogthum Hessen	579 790	1 979 675	4 845 298	9 398 610	490 070	863 581	2 408 795	376 670	60550250	64199296

Verkaufwerths des Viehstands.

Rindvieh überhaupt.	V. Schafe.					VI. Schweine.						Ziegen u. Ziegenböcke (einschl. der Ziegenlämmer).	Zusammen I—VII.
	unter 1 Jahr alte Schafe (Lämmer).	1 Jahr alte und ältere			Schafe überhaupt.	unter 1/2 Jahr alt.	Von 1/2 bis (noch nicht) 1 Jahr alt.	1 Jahr alte und ältere			Schweine überhaupt.		
		Böcke.	Mutterschafe (Zibben).	Hämmer (Schöpfe).				Zuchteber.	Zuchtsauen.	sonstige Schweine.			
Nr.	Nr.	Nr.	Nr.	Nr.	Nr.	Nr.	Nr.	Nr.	Nr.	Nr.	Nr.	Nr.	Nr.

Kreisen.

1904415	2805	90	260	4784	7939	126760	375200	9600	50710	41300	603570	163998	6985092
3718410	18510	3930	11444	19613	53497	258375	446145	12740	109250	69585	896095	220374	6681361
5970961	10215	600	13621	55246	79682	547014	621281	15940	118596	60420	1363251	159115	9743954
5291220	30195	2250	47691	30720	110856	396550	330070	19920	175900	60230	982670	104922	7748358
3377885	930	1350	14020	8740	25040	227220	526190	16400	154880	100200	1024890	203616	7003856
3935125	20820	2550	20412	6984	50766	263705	316495	14100	95740	64980	755020	116298	6164509
2432302	31470	8190	24016	50534	114210	152928	211288	6600	60830	27300	458946	157726	4850984
26630318	114945	18960	131464	176621	442990	1972552	2826669	95300	765906	424015	6084442	1126049	49178114
8315468	44526	7532	110087	80100	241195	261924	693546	16352	141140	259845	1372807	85156	11788051
6812971	29401	5410	69473	70950	175234	238028	471623	10596	139650	62236	922133	54782	9576149
5332373	35000	12040	105475	65940	218455	317469	393588	30900	231100	142380	1115437	88800	8475430
6960736	23198	8560	67675	31290	130723	382306	643452	28300	205300	121680	1381038	150825	11592512
4870474	36147	4062	106647	95075	241931	144836	472748	4984	51850	54077	728825	44019	6579838
4227758	47034	4284	128754	23000	203072	151968	389873	5644	48230	30879	626594	36176	5607335
36519780	215306	41888	588061	366355	1211610	1496531	3064830	96776	817270	671427	6146834	459758	53614315
2322920	1443	282	4326	3011	9062	97620	390859	4720	29376	76558	599133	72612	5332651
4221079	624	260	247	50	1181	119312	494785	3000	40548	54566	712211	102744	6642620
2778727	676	245	108	285	1314	53629	372308	2475	14654	33649	476715	71518	4235404
5328158	86	162	138	10500	10886	251152	614765	8960	65472	50012	990361	154042	8239202
3691752	179	165	163	3213	3720	154534	497277	6470	41376	79154	778811	190100	6755052
18342636	3008	1114	4982	17059	26163	676247	2369994	25625	191426	293939	3557231	591016	31204929
81492734	333259	61962	724507	560035	1679763	4145330	8261493	217701	1774602	1389381	15788507	2176823	133997358

Schätzungsbezirken.

15483180	71250	5910	85932	66696	229788	1173480	1283295	48000	377100	205865	3087740	397224	24079327
7513045	12030	4830	21440	32177	70477	534040	1240750	37000	301180	182300	2295270	520830	18309842
3634093	31665	8220	24092	77748	141725	265032	302624	10300	87626	35850	701432	207995	6788945
10227711	86476	8568	248791	119525	463360	390816	946710	14276	143570	105777	1601149	96713	13672076
13998960	70632	12720	166120	149600	399072	405940	1081080	23300	237300	301590	2049210	123420	19874297
12293109	58198	20600	173150	97230	349178	699775	1037040	59200	436400	264060	2496475	239625	20067942
3952849	1068	385	180	264	1897	84071	553350	3250	34770	59717	735158	93472	6162511
4028302	1625	399	4452	16695	23171	183600	597744	7975	43632	93822	926773	189324	8547878
10361485	315	330	350	100	1095	408576	1218900	14400	113024	140400	1895300	308220	16494540
81492734	333259	61962	724507	560035	1679763	4145330	8261493	217701	1774602	1389381	15788507	2176823	133997358

Tabelle F.

Uebersicht des durchschnittlichen

Kreise und Provinzen.	I. Pferde.								II.	III.	IV. Rind-			
	Fohlen unter 1 Jahr alt.	1 bis 2 Jahre alte Pferde.	2 bis 3 Jahre alte Pferde.	3 bis 4 Jahre alte Pferde.	4 Jahre alte und ältere Pferde.			Pferde überhaupt.	Mauthiere und Maultesel.	Esel.	Kälber bis 6 (noch nicht 6) Wochen alt.	Kälber von 6 Wochen bis ½ Jahr alt.	Jungvieh von ½ bis 1 Jahr alt.	
					Zuchtengste.	alle anderen Pferde.	zusammen 4 Jahre alte und ältere Pferde.							
					№.	№.	№.							
№.	№.	№.	№.	№.	№.	№.	№.	№.	№.	№.	№.			
a. nach														
Darmstadt	215	380	485	635	1000	720	723	713	.	80	40	70	115	
Bensheim	225	390	535	661	.	611	611	589	100	40	44	83	125	
Dieburg	225	389	572	684	.	618	618	609	.	43	48	93	127	
Erbach	235	400	600	700	.	606	606	593	100	40	50	100	140	
Gross-Gerau	215	380	485	635	.	630	630	606	150	80	40	70	115	
Heppenheim	234	400	596	694	.	597	597	574	.	40	50	99	139	
Offenbach	150	300	475	625	1400	623	624	613	.	50	40	67	90	
I. Starkenburg	221	386	546	666	1013	645	646	629	113	57	46	87	125	
Giessen	159	311	456	645	.	517	517	510	.	68	37	73	131	
Alsfeld	160	312	453	647	.	527	527	509	100	70	38	76	134	
Büdingen	250	410	600	775	.	537	537	543	.	60	36	65	140	
Friedberg	250	410	600	775	.	534	534	540	.	60	36	65	140	
Lauterbach	158	298	466	628	.	384	384	387	.	.	32	61	110	
Schotten	157	287	477	617	.	337	337	351	.	50	30	55	100	
II. Oberhessen	194	344	520	704	.	501	501	500	100	63	36	67	126	
Mainz	216	400	582	740	.	500	500	504	100	46	49	113	154	
Alzey	222	393	559	689	.	500	500	514	.	40	46	93	135	
Bingen	197	385	540	686	.	500	500	509	.	40	43	75	112	
Oppenheim	226	400	588	733	.	500	500	509	.	49	111	156		
Worms	227	400	579	744	.	500	500	509	100	52	48	104	139	
III. Rheinhessen	221	397	570	717	.	500	500	509	100	46	47	98	140	
Grossherzogthum Hessen	210	370	543	694	1013	558	559	554	107	58	41	78	128	
b. nach														
Schätzungsbezirke.														
Starkbg.	1. Odenwald mit Ausschluss des vorderen Theils	235	400	600	700	.	606	606	591	100	40	50	100	140
	2. Rheinebene und vorderer Odenwald	215	380	485	635	1000	676	678	660	150	80	40	70	115
	3. Mainebene	150	300	475	625	1400	620	620	609	.	50	40	67	90
Oberh.	1. Vogelsberg, centraler und nordwestlicher Theil	157	287	477	617	.	338	338	351	100	50	30	55	100
	2. „ Nord- u. Westabhang	160	315	450	650	.	548	548	530	.	70	40	80	140
	3. „ Südabhang u. Wetterau	250	410	600	775	.	534	534	541	.	60	36	65	140
Rheinl.	1. Abhang des Donnersberg, Nahe- und nordwestliches Rheinthal	195	380	525	660	.	500	500	511	.	40	42	73	115
	2. Südöstliches Rheinthal	200	400	560	760	.	500	500	506	100	52	44	77	107
	3. Rhein Hess. Hügelland	240	400	590	725	.	500	500	510	100	40	50	120	165
Grossherzogthum Hessen	210	370	543	694	1013	558	559	554	107	58	41	78	128	

Verkaufswerts der Viehstücke.

vieh.								V. Schafe.					VI. Schweine.					VII.			
Jungvieh von 1 bis 2 Jahre alt und zwar:		2 Jahre altes und älteres Rindvieh						Rindvieh überhaupt.	unter 1 Jahr alte Schafe (Lämmer).	1 Jahr alte und ältere				Schafe überhaupt.	Unter 1/2 Jahr alt.		1 Jahr alte und ältere			Schweine überhaupt.	Ziegen u. Ziegenböcke (einschl. d. Ziegenlämmer).
nicht auf Mast gestellt.	auf Mast gestellt.	Bullen (Zuchtstiere).	Sonstige Stiere und Ochsen und zwar:			überhaupt.	Böcke.			Mutterschafe (Zibben).	Hämme (Schöpse).	Schafe überhaupt.	Unter 1/2 Jahr alt. Von 1/2 bis (noch nicht) 1 Jahr alt.		Zuchteber.	Zuchtsanen.		sonstige Schweine.			
			nicht auf Mast gestellt.	auf Mast gestellt.	Kühe (auch Fersen, Kalbinnen).											Zuchtsanen.	sonstige Schweine.				
M.	M.	M.	M.	M.	M.	M.	M.	M.	M.	M.	M.	M.	M.	M.	M.	M.	M.				

Kreisen.

220	280	450	430	450	300	304	241	15	30	20	23	19	20	70	100	110	100	48	18
212	280	424	361	461	316	319	242	15	30	20	23	19	25	68	104	107	97	47	18
193	261	380	291	460	318	311	248	15	30	21	23	21	33	63	115	94	92	48	18
200	280	375	300	480	335	334	263	15	30	21	24	20	35	65	120	100	95	52	18
220	280	450	430	450	300	306	235	15	30	20	23	21	20	70	100	110	100	48	18
201	280	379	304	480	333	333	260	15	30	21	24	19	32	66	118	101	96	51	18
165	150	400	265	350	265	267	218	15	30	19	22	19	27	56	100	77	75	43	17
202	265	404	335	437	313	315	246	15	30	20	23	20	28	66	109	100	95	48	18
181	143	397	387	331	313	317	239	12	39	21	25	20	21	61	96	92	88	48	13
184	163	398	395	321	315	320	228	12	40	20	25	20	21	61	98	94	88	43	13
200	180	450	396	292	325	327	255	14	40	25	30	24	23	58	100	100	90	45	15
200	180	450	400	280	325	328	264	14	40	25	30	23	23	58	100	100	90	44	15
160	134	387	356	331	277	286	205	13	35	22	25	21	23	65	86	73	76	49	16
150	90	383	337	350	267	269	198	13	34	23	25	20	24	67	83	70	73	47	17
179	148	409	377	323	307	310	233	13	39	23	26	21	22	61	98	93	87	46	14
269	218	412	388	377	335	337	297	13	22	21	21	19	34	80	148	131	121	70	19
235	188	402	381	350	318	321	266	13	33	22	25	17	33	85	136	124	132	70	18
220	170	395	393	.	309	316	263	12	35	18	24	16	29	81	130	130	125	70	17
270	226	411	379	359	336	338	290	14	27	23	21	21	36	82	149	129	126	64	19
260	233	412	401	371	334	338	285	14	24	23	21	21	34	79	147	137	123	66	19
251	209	407	389	360	327	330	280	13	27	21	21	20	34	81	145	130	125	67	19
198	192	407	371	341	313	316	246	14	35	22	25	21	26	67	106	99	95	50	17

Schätzungsbezirken.

200	280	375	300	480	335	335	261	15	30	21	24	19	35	65	120	100	95	52	18
220	280	450	430	450	300	305	236	15	30	20	23	21	20	70	100	110	100	47	18
165	150	400	265	350	265	267	214	15	30	19	22	20	27	56	100	77	75	41	17
150	90	383	337	350	267	271	196	13	34	23	25	21	24	67	83	70	73	41	17
190	170	400	400	320	325	330	243	12	40	20	25	19	20	60	100	100	90	46	12
200	180	450	399	287	325	327	260	14	40	25	30	24	23	58	100	100	90	44	15
205	170	393	385	350	300	308	253	12	35	18	24	16	29	85	125	122	133	72	16
240	270	400	427	390	324	329	276	13	21	21	21	20	30	72	145	144	114	59	18
275	200	415	365	350	340	341	293	15	30	25	25	22	38	85	150	128	130	70	20
198	192	407	371	341	313	316	246	14	35	22	25	21	26	67	106	99	95	50	17

Tabelle G. Uebersicht des gesammten Lebendgewichts des Rindviehs,

Kreise und Provinzen.		Rindvieh.							
		Kälber bis 6 (noch nicht 6) Wochen alt.	Kälber von 6 Wochen bis 1/2 Jahr alt.	Jungvieh von 1/2 bis 1 Jahr alt.	Jungvieh von 1 bis 2 Jahre alt		2 Jahre altes und		
					nicht auf Mast gestellt.	auf Mast gestellt.	Bullen (Zuchtstiere).	Sonstige Stiere und Ochsen	
								nicht auf Mast gestellt.	auf Mast gestellt.
dz	dz	dz	dz	dz	dz	dz	dz		
		a. nach							
Darmstadt	225	477	2004	4242	16	475	401	35	
Bensheim	531	1252	4172	8142	679	910	1159	144	
Dieburg	730	1882	4824	10287	342	830	702	92	
Erbach	648	1794	3852	8595	175	725	1899	127	
Gross-Gerau	404	1127	4288	7641	632	780	1516	84	
Heppenheim	527	1325	3236	6154	277	696	851	127	
Offenbach	179	572	1446	3557	128	540	293	126	
I. Starkenburg		3244	8429	23822	48618	2249	4956	6821	735
Giessen	639	2544	6405	14728	687	1167	4175	498	
Alsfeld	737	3115	6021	13941	1038	1255	3844	1671	
Büdingen	494	1280	3602	8256	324	686	1158	225	
Friedberg	483	1266	4325	10428	447	959	2382	122	
Lauterbach	386	1827	4234	9671	597	561	5349	1574	
Schotten	380	1383	3242	6392	222	455	1373	72	
II. Oberhessen		3119	11415	27829	63416	3315	5083	18281	4162
Mainz	131	436	1109	2481	280	217	682	85	
Alzey	356	1139	2514	5384	541	531	2697	425	
Bingen	199	606	1468	2694	5	416	3646	.	
Oppenheim	423	1181	3142	6830	486	441	1548	347	
Worms	300	915	1974	4916	163	826	1989	241	
III. Rheinhessen		1409	4277	10207	22305	1475	2431	10562	1098
Grossherzogthum Hessen		7772	24121	61858	134339	7039	12470	35664	5995
Schätzungsbezirke.		b. nach							
Starkbg.	1. Odenwald mit Ausschluss des vorderen Theils	2018	5191	12098	25890	727	2275	3744	390
	2. Rheinebene und vorderer Odenwald	928	2299	9207	17286	1352	1950	2618	210
	3. Mainebene	298	939	2517	5442	170	731	459	135
Oberh.	1. Vogelsberg, centraler und nordwestlicher Theil	781	3549	8057	17054	611	1170	5875	990
	2. „ Nord- u. Westabhang	1361	5320	11845	27678	1933	2268	8866	2825
	3. „ Südabhang u. Wetterau	977	2546	7927	18684	771	1645	3540	347
Rheinh.	1. Abhang des Donnersberg, Nahe- und nordwestliches Rheinthal	282	915	2250	4177	207	588	5064	47
	2. Südöstliches Rheinthal	269	806	1930	3866	392	480	2516	247
	3. Rhein Hess. Hügelland	858	2556	6027	14262	876	1363	2982	804
Grossherzogthum Hessen		7772	24121	61858	134339	7039	12470	35664	5995

der Schafe und der 1/2 Jahr alten und älteren Schweine.

älteres Rindvieh			Schafe.					Schweine, 1/2 Jahr alte und ältere.		
Kühe (auch Fersen, Kalbinnen).	zusammen.	Rindvieh überhaupt.	Unter 1 Jahr alte (Lämmer).	1 Jahr alte und ältere			Schafe überhaupt.	1/2 bis (noch nicht) 1 Jahr alte.	1 Jahr alte und ältere.	Ueberhaupt.
				Böcke.	Mutter- schafe (Zibben).	Hämmel (Schöpse).				
dz	dz	dz	dz	dz	dz	dz	dz	dz	dz	dz

Kreisen.

26522	27433	34397	65	2	7	104	178	4824	1311	6135
43995	46208	60984	329	78	289	428	1124	5403	2427	7830
69155	70779	88844	136	12	292	1261	1701	6849	2375	9224
59755	62506	77570	403	45	1022	704	2174	3554	3158	6712
44111	46491	60583	22	27	385	190	624	6765	3525	10290
45013	46687	58206	278	51	437	160	926	3519	2142	5661
31705	32664	38546	420	191	506	1148	2265	2641	1144	3785
320256	332768	419130	1653	406	2938	3995	8992	33555	16082	49637
83292	89132	114135	917	123	2137	1467	4644	9061	4924	13985
62104	68874	93726	610	88	1377	1278	3353	6202	2368	8570
57933	60002	73958	625	181	1688	989	3483	5429	4580	10009
76293	79756	96705	414	128	1083	469	2094	8875	4015	12890
42304	49788	66503	703	71	1896	1879	4549	5801	1461	7262
43842	45742	57361	905	76	2239	460	3680	4655	1144	5799
365768	393294	502388	4174	667	10420	6542	21803	40023	18492	58515
26499	27483	31920	39	4	93	71	207	4499	1310	5809
45925	49578	59512	9	2	3	1	15	5805	1160	6965
30091	34153	39125	11	1	2	4	18	4523	598	5121
58682	61018	73080	1	2	2	250	255	7024	1439	8463
39150	42206	50474	4	2	2	76	84	5783	1465	7248
200347	214438	254111	64	11	102	402	579	27634	5972	33606
886371	940500	1175629	5891	1084	13460	10939	31374	101212	40546	141758

Schätzungsbezirken.

174375	180784	226708	950	118	1841	1528	4437	13820	7720	21540
98991	103769	134841	281	96	590	700	1667	15952	6747	22699
46890	48215	57581	422	192	507	1767	2888	3783	1615	5398
100646	108681	138733	1663	151	4327	2391	8532	11304	3558	14862
130896	144855	192992	1472	207	3323	2693	7695	14415	6339	20754
134226	139758	170663	1039	309	2770	1458	5576	14304	8595	22899
43462	49161	56992	16	2	3	3	24	6705	1162	7867
43639	46882	54145	44	6	95	397	542	7306	1722	9028
113246	118395	142974	4	3	4	2	13	13623	3088	16711
886371	940500	1175629	5891	1084	13460	10939	31374	101212	40546	141758

Tabelle H.

Uebersicht des durchschnittlichen Lebendgewichts des

Kreise und Provinzen.	Rindvieh.								
	Kälber bis 6 (noch nicht 6 Wochen alt.	Kälber von 6 Wochen bis 1 1/2 Jahr alt.	Jungvieh von 1/2 bis 1 Jahr alt.	Jungvieh von 1 bis 2 Jahre alt.		2 Jahre altes und			
				nicht auf Mast gestellt.	auf Mast gestell.	Bullen (Zuchtstiere).	Sonstige Stiere und Ochsen		
							nicht auf Mast gestell.	auf Mast gestell.	
kg	kg	kg	kg	kg	kg	kg	kg		
a. nach									
Darmstadt	58	95	220	350	400	651	680	700	
Bensheim	65	101	205	330	375	599	557	720	
Dieburg	69	105	169	291	243	516	444	708	
Erbach	75	110	180	300	250	500	450	747	
Gross-Gerau	58	95	220	350	400	650	680	700	
Heppenheim	75	110	181	302	289	508	458	747	
Offenbach	50	90	140	255	200	574	425	450	
I. Starkenburg									
Giessen	40	92	151	262	233	581	533	535	
Alsfeld	48	95	154	268	264	589	544	503	
Büdingen	50	75	170	300	300	700	594	469	
Friedberg	50	75	170	300	300	700	600	452	
Lauterbach	42	77	130	220	218	524	493	537	
Schotten	40	70	120	200	150	500	467	600	
II. Oberhessen									
Mainz	64	135	168	334	326	620	643	567	
Alzey	57	117	154	291	280	610	608	590	
Bingen	53	103	140	250	250	603	610	.	
Oppenheim	64	133	169	337	338	621	642	588	
Worms	63	128	159	310	347	621	646	574	
III. Rheinhessen									
Grossherzogthum Hessen	60	123	159	306	313	615	622	584	
Grossherzogthum Hessen	55	95	163	282	276	587	550	543	
Schätzungsbezirke.									
b. nach									
Starkbg.	1. Odenwald mit Ausschluss des vorderen Theils	75	110	180	300	250	500	450	750
	2. Rheinebene und vorderer Odenwald	58	95	220	350	400	650	680	700
	3. Mainebene	50	90	140	255	200	575	425	450
Oberh.	1. Vogelsberg, centraler und nordwestlicher Theil	34	70	120	200	150	500	467	600
	2. „ Nord- u. Westabhang	50	100	160	280	275	600	550	500
	3. „ Südabhang u. Wetterau	50	75	170	300	300	700	600	463
Rheinlh.	1. Abhang des Donnersberg, Nahe- und nordwestliches Rheinthal	49	100	140	247	252	600	600	522
	2. Südöstliches Rheinthal	60	108	140	255	400	608	650	550
	3. Rheinhess. Hügelland	65	140	175	350	300	625	640	600
Grossherzogthum Hessen	55	95	163	282	276	587	550	543	

Rindviets, der Schafe und der 1/2 Jahr alten und älteren Schweine.

älteres Rindvieh			Schafe.					Schweine, 1/2 Jahr alte und ältere.		
Kühe (auch Fersen, Kalbinnen).	zusammen.	Rindvieh überhaupt.	Unter 1 Jahr alte (Lämmer).	1 Jahr alte und ältere			Schafe überhaupt.	1/2 bis (noch nicht) 1 Jahr alte.	1 Jahr alte und ältere.	Ueberhaupt.
				Böcke.	Mutter- schafe (Zibben).	Häm- mel (Schöpse).				
kg	kg	kg	kg	kg	kg	kg	kg	kg	kg	

Kreisen.

560	563	436	35	67	54	50	43	90	135	97
533	535	397	27	60	51	50	40	83	131	93
481	482	369	20	60	45	52	45	70	115	78
500	499	386	20	60	45	55	39	70	123	88
560	565	421	35	60	55	50	53	90	137	102
503	503	385	20	60	45	55	34	73	123	86
425	427	346	20	70	40	50	38	70	94	76
504	505	388	22	64	46	52	40	78	124	89
434	439	328	25	64	40	46	37	80	106	87
435	444	314	25	65	40	45	38	80	103	85
450	454	354	25	60	40	45	38	80	109	91
450	455	367	25	60	40	45	37	80	109	87
382	396	280	25	61	40	49	40	80	99	83
367	371	269	25	60	40	50	36	80	97	83
424	430	320	25	61	40	47	38	80	106	87
469	473	408	35	31	45	50	44	92	148	101
459	467	375	18	25	27	50	21	100	152	106
442	457	370	20	14	33	33	22	98	150	102
472	476	398	17	33	33	50	49	93	149	99
467	476	390	31	29	29	50	47	92	148	99
463	470	387	27	27	43	50	44	95	149	101
459	463	356	24	62	41	49	38	83	118	91

Schätzungsbezirken.

500	499	383	20	60	45	55	38	70	122	83
560	564	423	35	60	55	50	49	90	137	100
425	427	340	20	70	40	50	40	70	94	76
367	374	266	25	60	40	50	38	80	97	83
450	458	335	25	65	40	45	38	80	106	87
450	455	361	25	60	40	45	38	80	109	89
442	456	364	18	18	30	27	20	103	153	108
442	451	372	35	32	45	50	47	88	146	95
480	485	404	19	27	29	50	26	95	150	102
459	463	356	24	62	41	49	38	83	118	91

(Schluss folgt.)

Nr. 4831. Preise der gewöhnlichsten Verbrauchsgegenstände

Orte.	Weizen.			Roggen.			Gerste.			Hafer.			Heu.	
	Preis per													
	höchst.	niedgst.	Mittel-	höchst.	niedgst.	Mittel-	höchst.	niedgst.	Mittel-	höchst.	niedgst.	Mittel-	höchst.	niedgst.
	ℳ.	ℳ.	ℳ.	ℳ.	ℳ.	ℳ.	ℳ.	ℳ.	ℳ.	ℳ.	ℳ.	ℳ.	ℳ.	ℳ.
Darmstadt	18,00	16,50	17,25	14,50	13,50	14,00	18,00	13,50	15,75	17,50	16,00	16,75	10,00	8,50
Bensheim	18,50	17,50	18,00	14,00	14,00	14,00	15,00	15,00	15,00	15,00	15,00	15,00	8,50	8,50
Dieburg	17,00	16,00	16,50	14,00	13,80	13,90	18,00	17,00	17,50	14,00	13,80	13,90	8,00	7,80
Erbach	16,50	16,50	16,50	13,50	13,50	13,50	15,00	15,00	15,00	16,00	16,00	16,00	10,00	10,00
Offenbach	18,00	17,50	17,75	15,00	14,50	14,75	18,00	16,00	17,00	17,00	16,50	16,75	10,50	10,00
Giessen	17,50	16,75	17,25	15,50	14,50	15,00	18,00	15,00	16,50	17,00	16,00	16,50	10,00	9,50
Alsfeld	16,50	16,50	16,50	16,50	16,50	16,50	15,00	15,00	15,00	14,50	14,50	14,50	7,00	7,00
Büdingen	16,00	16,00	16,00	14,50	14,50	14,50	15,00	15,00	15,00	15,00	15,00	15,00	8,30	8,30
Butzbach	17,00	16,50	16,75	15,50	15,00	15,25	16,00	15,50	15,75	17,00	16,00	16,67	11,00	11,00
Friedberg	16,50	16,00	16,29	14,25	13,50	13,92	15,50	15,00	15,21	16,00	15,00	15,46	9,50	8,00
Lauterbach	17,00	17,00	17,00	15,00	15,00	15,00	15,00	15,00	15,00	15,00	15,00	15,00	9,00	9,00
Schotten	16,00	15,00	15,50	14,00	13,50	13,75	14,00	13,50	13,75	15,00	14,00	14,50	8,40	7,60
Mainz	17,90	16,60	17,22	14,50	13,60	13,96	16,80	14,90	15,93	17,30	15,25	16,29	9,80	9,00
Alzey	16,50	16,00	16,25	13,50	13,25	13,88	16,00	15,00	15,50	18,00	17,00	17,50	8,50	8,00
Bingen	18,00	16,50	17,17	14,50	13,00	13,74	17,00	14,50	15,41	18,00	16,00	16,88	10,00	7,50
Worms	17,50	16,75	17,13	14,38	14,00	14,19	17,00	15,00	16,00	17,25	16,00	16,63	9,40	8,20
Summe			269,06			229,34			249,30			253,33		
Mittelpreis			16,82			14,83			15,58			15,83		

Orte.	Ochsenfl.		Kuh- od. Rindfl.		Kalbfl.		Hammelfl.		Schaffl.		Schweinefl.		Weissmehl.		
	Preis per														
	mit	ohne	mit	ohne	mit	ohne	mit	ohne	mit	ohne	mit	ohne	höchst.	niedgst.	Mittel-
	Beilage.	Beilage.	Beilage.	Beilage.	Beilage.	Beilage.	Beilage.	Beilage.	Beilage.	Beilage.	Beilage.	Beilage.	Beilage.	Beilage.	Beilage.
Darmstadt	1,52	2,00	1,40	1,60	1,52	1,72	1,40	1,60	.	.	1,48	1,60	0,42	0,34	0,38
Bensheim	1,40	.	1,28	.	1,40	.	1,40	.	1,20	.	1,20	.	0,50	0,46	0,48
Dieburg	.	.	1,20	.	1,28	1,40	.	0,38	0,32	0,35
Erbach	1,40	.	1,28	.	1,40	.	1,32	.	1,28	.	1,40	.	0,27	0,25	0,26
Offenbach	1,40	1,60	1,20	1,36	1,40	2,20	1,20	1,50	0,80	1,20	1,70	2,20	0,40	0,36	0,38
Giessen	1,40	1,60	1,26	1,40	1,28	1,34	1,20	1,40	1,10	1,20	1,40	1,60	0,40	0,36	0,38
Alsfeld	1,30	.	1,20	.	1,40	1,20	.	0,28	0,26	0,27
Büdingen	1,32	.	1,20	.	1,32	.	1,12	.	1,12	.	1,30	.	0,36	0,32	0,34
Butzbach	1,44	.	1,28	.	1,32	.	1,20	.	.	.	1,32	.	0,36	0,30	0,33
Friedberg	1,44	.	1,28	.	1,28	.	1,30	.	1,00	.	1,12	.	0,28	0,26	0,27
Lauterbach	1,28	.	1,28	.	1,20	.	1,12	.	.	.	1,32	.	0,30	0,28	0,29
Schotten	.	.	1,32	.	1,20	1,40	.	0,33	0,30	0,32
Mainz	1,44	1,70	1,20	1,30	1,40	1,50	0,93	1,33	.	.	1,60	1,80	0,38	0,26	0,32
Alzey	1,32	1,75	1,32	1,75	1,40	1,80	1,32	1,70	.	.	1,40	1,80	0,38	0,30	0,34
Bingen	1,50	1,60	1,30	1,40	1,40	1,60	1,20	1,40	.	.	1,60	1,80	0,52	0,50	0,51
Worms	1,40	1,70	1,28	1,70	1,48	2,00	1,20	1,60	.	.	1,60	1,80	0,37	0,31	0,34
Summe	19,56	11,95	20,28	10,51	21,68	12,16	15,91	10,53	6,50	2,40	22,44	12,60			5,56
Mittelpreis	1,40	1,71	1,27	1,50	1,36	1,74	1,22	1,50	1,08	1,20	1,40	1,80			0,35

an 16 Orten des Grossh. Hessen im Januar 1902.

Stroh.			Kartoffeln.			Erbsen.			Bohnen.			Linsen.			
Doppelzentner.															
Mittel-	höchst.	niedgst.	Mittel-	höchst.	niedgst.	Mittel-	höchst.	niedgst.	Mittel-	höchst.	niedgst.	Mittel-	höchst.	niedgst.	Mittel-
M.	M.	M.	M.	M.	M.	M.	M.	M.	M.	M.	M.	M.	M.	M.	M.
9,25	8,00	6,00	7,00	6,00	5,00	5,50	34,00	19,00	26,50	28,00	20,00	24,00	40,00	20,00	30,00
8,50	6,50	6,50	6,50	4,50	4,00	4,25	36,00	27,00	31,50	36,00	25,00	30,50	46,00	31,00	38,50
7,90	7,20	6,00	6,70	4,00	3,00	3,40	28,00	24,00	26,00	32,00	30,00	31,00	36,00	32,00	34,00
10,00	6,50	6,50	6,50	4,80	4,80	4,80	30,00	30,00	30,00	30,00	30,00	30,00	40,00	40,00	40,00
10,25	8,50	7,50	8,00	4,00	3,50	3,75	34,00	30,00	32,00	26,00	24,00	25,00	30,00	24,00	27,00
9,82	8,00	7,00	7,57	3,80	3,20	3,50	31,00	28,00	29,50	33,00	30,00	31,50	40,00	39,00	39,50
7,00	4,00	4,00	4,00	3,50	3,50	3,50	16,00	16,00	16,00	28,00	28,00	28,00	32,00	32,00	32,00
8,30	7,00	7,00	7,00	3,50	3,50	3,50	22,00	22,00	22,00	24,00	24,00	24,00	25,00	25,00	25,00
11,00	8,00	8,00	8,00	4,00	3,50	3,75	30,00	28,00	29,00	23,00	22,00	22,50	30,00	28,00	29,00
8,75	8,00	5,00	6,67	3,50	2,50	3,00	36,00	24,00	30,00	30,00	24,00	27,00	34,00	22,00	28,00
9,00	7,00	7,00	7,00	5,00	5,00	5,00	18,00	18,00	18,00	.	.	.	30,00	30,00	30,00
8,00	7,00	6,00	6,50	3,20	3,00	3,10	18,00	16,00	17,00	24,00	20,00	22,00	28,00	24,00	26,00
9,36	7,80	5,60	6,84	6,50	4,00	5,05	27,80	23,00	25,77	25,25	19,00	21,42	35,00	21,00	29,30
8,25	5,50	5,00	5,25	6,00	4,00	5,00	28,00	22,00	25,00	29,00	25,00	27,00	42,00	25,00	33,50
8,56	7,00	5,00	5,96	5,20	4,00	4,53	28,00	24,00	26,00	26,00	20,00	23,38	34,00	17,00	25,00
8,80	6,67	4,90	5,79	5,83	4,07	4,95	27,00	23,50	25,25	24,50	22,00	23,25	30,00	22,50	26,25
142,74			105,28			66,58			409,52			390,55			493,05
8,92			6,58			4,16			25,60			26,04			30,82

Roggenmehl.			Brod.			Butter.			Milch.			Eier.			Kaffeegebrannte Bohnen per kg	Petroleum per Liter.	Steinkohlen per Doppelzentner.	Braunkohlen	Torf per 1000 Stück.	
Kilogramm.																				
höchst.	niedgst.	Mittel-	Gemisch. Brod.	Roggen-Brod.	höchst.	niedgst.	Mittel-	höchst.	niedgst.	Mittel.	höchst.	niedgst.	Mittel.	höchst.	niedgst.	Mittel.	M.	M.	M.	
M.	M.	M.	M.	M.	M.	M.	M.	M.	M.	M.	M.	M.	M.	M.	M.	M.	M.	M.	M.	M.
0,28	0,23	0,26	0,28	0,24	2,20	2,00	2,10	0,20	0,18	0,19	0,80	0,70	0,75	2,60	0,20	2,80	.	.	3,50	
0,26	0,22	0,24	0,25	0,22	2,40	2,20	2,30	0,18	0,16	0,17	0,80	0,60	0,70	2,80	0,22	2,80	.	.	.	
0,26	0,23	0,25	0,22	0,20	2,40	2,30	2,35	0,18	0,17	0,18	0,90	0,75	0,80	3,60	0,22	3,30	.	.	.	
0,25	0,21	0,23	0,24	0,20	2,10	2,10	2,10	0,17	0,17	0,17	0,85	0,85	0,85	2,40	0,22	2,70	.	.	.	
0,32	0,28	0,30	0,27	0,24	2,60	1,80	2,20	0,24	0,18	0,21	1,00	0,50	0,75	2,80	0,20	2,80	.	.	.	
0,34	0,32	0,33	0,24	0,21	2,20	1,50	1,84	0,18	0,18	0,18	1,00	0,70	0,84	3,40	0,20	2,10	1,50	.	.	
0,24	0,22	0,23	0,22	0,22	2,20	2,20	2,20	0,14	0,14	0,14	0,70	0,70	0,70	3,00	0,22	2,40	2,00	.	.	
0,24	0,22	0,23	0,25	0,23	2,20	2,20	2,20	0,16	0,16	0,16	0,80	0,80	0,80	3,60	0,22	3,10	0,90	.	.	
0,22	0,20	0,21	0,27	0,24	2,40	2,20	2,30	0,15	0,15	0,15	1,00	1,00	1,00	3,20	0,22	2,80	1,80	.	.	
0,24	0,24	0,24	0,25	0,24	2,10	2,00	2,05	0,18	0,18	0,18	0,90	0,90	0,90	3,40	0,22	2,30	.	.	.	
0,25	0,22	0,24	0,33	0,22	2,40	2,40	2,40	0,16	0,16	0,16	0,80	0,80	0,80	3,00	0,24	2,60	.	.	.	
0,24	0,22	0,23	0,24	0,20	2,20	1,60	1,84	0,15	0,11	0,13	0,80	0,70	0,75	2,40	0,20	2,20	.	.	.	
0,26	0,23	0,25	0,28	0,25	2,00	1,40	1,71	0,20	0,18	0,19	0,72	0,50	0,61	2,23	0,19	2,20	.	.	.	
0,23	0,20	0,22	0,32	0,24	2,30	1,90	2,13	0,18	0,18	0,18	0,90	0,80	0,85	2,90	0,20	2,00	.	.	.	
0,26	0,24	0,25	0,25	0,24	2,60	1,80	2,16	0,24	0,16	0,20	1,00	0,50	0,71	2,60	0,18	2,00	.	.	.	
0,30	0,26	0,28	0,26	0,24	2,40	1,80	2,12	0,20	0,14	0,17	1,20	0,60	0,94	2,66	0,19	1,86	.	.	.	
			3,99	4,17	3,63		34,00			2,76			12,75	46,59	3,34	39,96	6,20	3,50		
			0,25	0,26	0,23		2,13			0,17			0,80	2,91	0,21	2,50	1,55	3,50		

Nr. 4832. Bestrafung von Bettlern und Landstreichern im Grossh. Hessen im Jahr 1901.*)

Die Ergebnisse der Erhebungen über die Bestrafungen wegen Bettels und Landstreicherei im Grossherzogthum Hessen in den Jahren 1877—1900 sind in den Jahrgängen 1886—1901 der „Mittheilungen“ zur Veröffentlichung gelangt. Für das Jahr 1901 sind in gleicher Weise Erhebungen vorgenommen worden. In diesem Jahr betrug die Zahl der auf Grund des § 361 Nr. 3 u. 4 des Reichsstrafgesetzbuchs rechtskräftig ergangenen Bestrafungen 2002.

Auf die einzelnen Monate und Jahreszeiten vertheilen sich die Bestrafungen wie folgt:

Monate.	Absolute Zahlen.				Im Durchschnitt täglich.			
	Provinzen.			Grossherzogthum.	Provinzen.			Grossherzogthum.
	Starken-burg.	Oberhessen.	Rhein-hessen.		Starken-burg.	Oberhessen.	Rhein-hessen.	
Januar	74	46	203	323	2,39	1,48	6,55	10,42
Februar	83	19	171	273	2,96	0,68	6,11	9,75
März	45	36	90	171	1,45	1,16	2,90	5,51
April	30	15	54	99	1,00	0,50	1,80	3,30
Mai	49	16	30	95	1,58	0,52	0,97	3,07
Juni	21	26	39	86	0,70	0,87	1,30	2,87
Juli	45	28	49	122	1,45	0,90	1,58	3,93
August	36	14	53	103	1,16	0,45	1,71	3,32
September	32	14	50	96	1,07	0,46	1,67	3,20
Oktober	47	23	57	127	1,52	0,74	1,84	4,10
November	43	39	141	223	1,43	1,30	4,70	7,43
Dezember	75	54	155	284	2,42	1,74	5,00	9,16
Januar—Dezember 1901	580	330	1092	2002	1,59	0,90	2,99	5,48
Jahreszeiten.								
Winter 1900/01 (Dez.—Febr.)	219	104	458	781	2,43	1,16	5,09	8,68
Frühling 1901 (März—Mai)	124	67	174	365	1,35	0,73	1,89	3,97
Sommer » (Juni—Aug.)	102	68	141	311	1,11	0,74	1,53	3,38
Herbst » (Sept.—Nov.)	122	76	248	446	1,34	0,84	2,72	4,90

In den letzten 6 Jahren, 1896 bis 1901, betrug die Anzahl der Bestrafungen in den drei Provinzen und im Grossherzogthum:

in	1896.	1897.	1898.	1899.	1900.	1901.
Starken-burg	857	806	677	563	521	580
Oberhessen	390	302	368	238	244	330
Rhein-hessen	997	860	613	466	677	1092
im Grossh. Hessen	2244	1968	1658	1267	1442	2002

*) Vergl. Mittheil. Nr. 727, Juni 1901, S. 136.

Im Jahr 1901 war hiernach, wie schon im Vorjahr und in den Jahren 1896 und 1897 die Zahl der Bestrafungen in Rheinhesen am grössten, während in den Jahren 1898 und 1899 Starkenburg die grösste Anzahl Bestrafungen aufweist. In allen Jahren ist dagegen in Oberhessen die geringste Anzahl Bestrafungen ergangen.

Auf 10000 Einwohner entfällt die folgende Anzahl Bestrafungen:

in	1896.	1897.	1898.	1899.	1900.	1901.
Starkenburg . .	19,15	17,61	14,80	12,18	10,73	12,03
Oberhessen . . .	14,33	10,99	13,41	8,64	8,67	11,65
Rheinhesen . . .	33,70	25,90	18,52	13,95	19,54	31,07
im Grossh. Hessen	21,49	18,49	15,60	11,82	12,95	17,73

Im Verhältniss zur Bevölkerung bemessen, kamen mithin auf Rheinhesen in allen Jahren die meisten, auf Oberhessen die wenigsten Bestrafungen.

Die Uebersicht auf voriger Seite gibt die Zahl der Straffälle in den einzelnen Monaten des Jahres 1901 und in den Jahreszeiten (Winter 1900/1901, Frühling, Sommer und Herbst 1901) an. Es entfallen hiernach von den im Grossherzogthum ergangenen Bestrafungen wieder die meisten auf die drei Wintermonate Dezember bis Februar, nämlich 781 oder auf einen Tag dieser Monate durchschnittlich 8,68, es folgen die Herbstmonate September bis November mit 446 oder auf einen Tag 4,90, die Frühlingsmonate März bis Mai mit 365 oder auf einen Tag 3,97 und die Sommermonate Juni bis August mit 311 oder auf einen Tag 3,38 Bestrafungen. Gegenüber dem Vorjahre war die Zahl der Bestrafungen in allen Jahreszeiten höher. Am meisten Bestrafungen kamen wieder vor im Monat Januar, nämlich 323 oder 10,42 auf einen Tag, am wenigsten im Monat Juni, 86 oder 2,87 auf einen Tag. In der Provinz Starkenburg weist der Monat Februar die meisten Straffälle auf, nämlich 2,96, in Oberhessen der Monat Dezember 1,74, in Rheinhesen der Monat Januar 6,55 im Durchschnitt täglich. Die wenigsten Straffälle hatten in Starkenburg der Monat Juni mit 0,70, in Oberhessen die Monate August und September mit 0,45 bzw. 0,46, in Rheinhesen der Monat Mai mit 0,97 täglich.

Nach § 362 des Reichsstrafgesetzbuchs kann bei der Verurtheilung zur Haft zugleich erkannt werden, dass die verurtheilten Personen nach verbüsster Strafe der Landespolizeibehörde zu überweisen seien. Auf Grund dieses Paragraphen sind im Jahr 1901 in der Provinz Starkenburg 66, in Oberhessen 49, in Rheinhesen 40, zusammen 155 gerichtliche Ueberweisungen an die Landespolizeibehörde erkannt worden.

Aus der nachstehenden Uebersicht ist zu entnehmen, in welchen Beträgen diese Ueberweisungen in den einzelnen Monaten des Jahrs 1901 erfolgten:

Die auf Grund des § 362 des Reichsstrafgesetzbuchs in Folge von Bestrafungen erkannten gerichtlichen Ueberweisungen an die Landespolizeibehörden im Grossh. Hessen im Jahr 1901 nach Monaten.

Monate.	Provinzen			Grossherzogthum.
	Starken- burg.	Ober- hessen.	Rhein- hessen.	
Januar	8	6	8	22
Februar	16	3	1	20
März	5	4	3	12
April	2	5	2	9
Mai	8	3	.	11
Juni	5	3	3	11
Juli	4	5	.	9
August	3	1	4	8
September	3	4	3	10
Oktober	9	2	2	13
November	2	7	6	15
Dezember	1	6	8	15
Januar—Dezember	66	49	40	155

Im Jahre 1901 sind in Folge gerichtlicher Ueberweisung*) an die Landespolizeibehörden in dem Arbeitshaus zu Dieburg, Provinz Starkenburg, 151, in dem Filialarbeitshaus zu Giessen, Provinz Oberhessen, 6 Personen untergebracht worden; 35 der Ueberwiesenen gelangten nicht zur Aufnahme.

Von den Ueberwiesenen wurden untergebracht:

- a. für die Dauer von 3 Monaten und weniger 1
- b. für die Dauer von mehr als 3 bis zu 6 Monaten 73
- c. für die Dauer von mehr als 6 Monaten bis unter 2 Jahren . 71
- d. für die Dauer von 2 Jahren 6
- e. auf unbestimmte Zeit 6

In Bezug auf die letztgenannten 6 Personen ist erläuternd zu bemerken, dass zur Verbüßung von Nachhaft auf unbestimmte Zeit von den Landespolizeibehörden im Jahr 1901 10 Personen den Arbeitshäusern überwiesen worden sind. Diejenigen hiervon, welche im Laufe des Jahres 1901 ihre Haft beendeten, sind den auf bestimmte Dauer Untergebrachten unter a.—c. oben zugerechnet worden, so dass am Schluss des Jahres nur die unter e. verzeichneten Personen noch in Haft auf unbestimmte Zeit verblieben. Die Gesamtzahl der in den Arbeitshäusern auf Grund polizeilicher Anordnungen untergebrachten Personen betrug nach dem Stand vom 31. Dezember 1901 152 und zwar befanden sich hiervon 145 im Arbeitshaus zu Dieburg, und 6 im Filialarbeitshaus zu Giessen.

*) Darunter auch Fälle aus Vorjahren.

Mittheilungen

der

Grossherzoglich Hessischen

Centralstelle für die Landesstatistik.

Nr. 749 u. 750.

Juni

1902.

Inhalt: Main-Neckar-Eisenbahn etc. Mai 1902. — Todesfälle in den Kreisen des Grossh. Hessen im März und April 1902. — Viehzählung am 1. Dez. 1900 im Grossh. Hessen. III: Viehstand in den einzelnen Gemeinden und Gemarkungen. — Preise der gewöhnl. Verbrauchsgegenst. Febr. 1902. — Sterblichkeitsverhältn. Mai 1902.

Nr. 4833. Vorläufige Ergebnisse des Betriebs der Main-Neckar-Eisenbahn und der an dieselbe anschliessenden Hess. Nebenbahnen im Mai 1902.

	Main-Neckar-Eisenbahn.	Nebenbahnen		
		Eberstadt-Pfungstadt.	Bickenbach-Seeheim.	Weinheim-Fürth.
	km	km	km	km
Betriebslänge der Bahn	97,28 ^{*)}	1,89	4,50	16,30
Einnahme aus	<i>M.</i>	<i>M.</i>	<i>M.</i>	<i>M.</i>
Personen- u. Gepäck-Verk.	458 082	1 726	2 390	9 160
gegen 1901	+ 3 694	+ 15	- 1 468	+ 1 077
pro Kilometer	4 819	913	531	562
gegen 1901	+ 39	+ 8	- 326	+ 66
Güterverkehr	307 845	2 603	390	10 021
gegen 1901	+ 21 134	- 131	- 20	- 506
pro Kilometer	3 216	1 377	87	615
gegen 1901	+ 221	- 70	- 4	- 31
Sonstige Quellen	56 900	37	125	353
gegen 1901	+ 2 508	+ 13	+ 93	+ 265
pro Kilometer	585	20	28	21
gegen 1901	+ 26	+ 7	+ 20	+ 16
Summe	822 827	4 366	2 905	19 534
gegen 1901	+ 27 336	- 103	- 1 395	+ 836
pro Kilometer	8 458	2 310	646	1 198
gegen 1901	+ 281	- 55	- 310	+ 51

*) Für den Personen- und Gepäck-Verkehr kommt nur eine Bahnlänge von 95,06 km, für den Güterverkehr von 95,73 km in Betracht.

Nr. 4834. Monatliche Uebersichten über die Todesfälle in den Kreisen des Grossherzogthums Hessen,
März 1902.

Kreise und Provinzen.	Gesamtzahl der Verstorbenen excl. Totgeborene.	Alter der Verstorbenen				Masern und Rötheln.	Scharlach.	Rose (Erysipelas).	Diphtherie.	Group.	Keuchhusten.	Abdominaltyphus.	Genickkrampf.	Wasserblattern.	Syphilis.	Kindbettfieber.	And. Folgen der Geburt (Fehlgeb. lod. d. Kindbetts Tuberkulose der Lungen, Lungenschwindsucht, Tuberkulose anderer Organe.	Croupöse Lungenentzündung.	Sonst. entzändl. Krankh. der Athmungsorgane.	Apoplexia cerebri (Schlagfluss).	Acute und chronische Erkrankungen d. Herzens, Darmkatarrh u. Brech- durchfall.	Atrophie der Kinder. Angew. Lebensschwäche und Bildungsfehler.	Neubildungen.	Alterskrankheiten.	Sonst. benannte Krank- heiten.	Nicht angegeb. Krankh. und Todesursachen.	Gewaltsamer Tod.			
		unter 1 Jahr.	von über 1 bis 15 Jahre.	von über 15 bis 60 Jahre.	über 60 Jahre.																									
Darmstadt	223	75	33	51	64	2	.	1	.	.	2	.	1	.	1	.	20	9	7	58	9	11	2	4	9	7	15	45	8	12
Bensheim	136	52	26	25	33	14	5	1	12	2	32	2	10	6	3	9	3	9	15	8	3	
Dieburg	93	27	5	23	38	.	2	.	.	1	11	1	9	3	3	3	.	3	3	4	23	16	10	1	
Erbach	106	28	9	31	38	.	.	1	3	1	12	1	5	20	4	1	1	9	4	14	14	11	2	
Gross-Gerau	89	32	7	23	27	.	1	.	.	.	1	.	1	.	.	11	3	8	12	3	6	3	1	7	3	8	14	5	2	
Heppenheim	94	31	10	29	24	.	.	.	2	1	.	.	1	.	1	9	6	3	15	2	3	2	.	8	3	8	15	11	4	
Offenbach	180	58	22	67	33	8	.	.	1	.	2	.	.	.	1	2	34	5	4	24	7	10	5	1	11	9	10	39	4	3
Starkenburg	921	303	112	249	257	24	3	2	6	2	10	2	1	1	2	5	109	27	38	164	30	46	18	13	56	33	87	158	57	27
Giessen	134	26	19	47	42	1	.	.	6	1	20	2	5	22	6	5	7	2	6	8	17	22	2	2	
Alsfeld	81	15	11	18	37	.	.	.	1	10	2	12	12	5	3	.	1	4	14	5	10	2	2	
Büdingen	73	14	8	22	29	.	.	.	1	1	10	5	4	12	2	2	2	.	1	5	3	13	12	2	
Friedberg	101	17	8	34	42	2	17	4	6	13	6	6	2	2	3	7	12	14	5	2	
Lauterbach	41	3	5	11	22	.	.	.	1	1	3	2	.	4	3	2	1	.	1	9	3	10	1	1	
Schotten	33	5	5	12	11	.	1	5	3	2	4	.	4	.	.	.	2	6	6	4	1	
Oberhessen	463	80	56	144	183	1	1	.	9	1	4	65	18	29	67	22	18	12	4	11	27	61	63	43	7
Mainz	275	77	49	86	63	4	3	1	1	.	9	.	1	.	1	.	47	10	11	40	10	13	6	18	4	15	14	49	6	12
Alzey	67	16	7	21	23	2	13	2	1	9	3	2	.	1	2	8	16	4	4	4	
Bingen	62	12	7	19	24	1	4	8	1	3	10	2	1	.	1	1	5	9	7	4	5	
Oppenheim	77	24	8	20	25	.	.	.	1	1	10	8	5	10	5	6	.	1	2	3	9	11	4	1	
Worms	169	44	31	52	42	3	1	.	.	.	2	.	.	.	1	32	11	11	28	8	3	5	1	7	7	8	30	4	6	
Rhein Hessen	650	173	102	198	177	10	4	1	1	1	13	2	1	1	2	110	32	31	97	28	25	11	21	15	32	48	113	22	28	
Grossh. Hessen	2034	556	270	591	617	35	8	3	16	3	23	4	2	1	4	6	284	77	98	328	80	89	41	38	82	92	196	334	122	62
	1)																													2)

1) Darunter Sterbefälle an Influenza 24.

2) Davon durch Verunglückung 28, durch Selbstmord 30 und durch Verbrechen Anderer 4.

Nr. 4835. Monatliche Uebersichten über die Todesfälle in den Kreisen des Grossherzogthums Hessen,
April 1902.

Kreise und Provinzen.	Gesamtzahl der Verstorbenen excl. Todtgeborene.				Alter der Verstorbenen				Masern und Rötheln.	Scharlach.	Rose (Erysipelas).	Diphtherie.	Croup.	Keuchhusten.	Abdominaltyphus.	Genickkrampf.	Sepsis.	Syphilis.	Kindbettfieber.	And. Folgen der Geburt (Fehlgeb. u. d. Kindbetts).	Tuberculose der Lungen, Lungenschwindsucht, Tuberculose anderer Organe.	Croupöse Lungeneuzündung.	Sonst. entzündl. Krankh. der Athmungsorgane.	Apoplexia cerebri (Schlagflus).	Acute und chronische Erkrankungen d. Herzens, Darmkatarrh u. Brechdurchfall.	Atrophie der Kinder.	Angeb. Lebensschwäche und Bildungsfehler.	Neubildungen.	Alterskrankheiten.	Sonst. benannte Krankheiten.	Nicht angegeb. Krankh. und Todesursachen.	Gewaltsamer Tod.	
	unter 1 Jahr.	von über 1 bis 15 Jahre.	von über 15 bis 60 Jahre.	über 60 Jahre.																													
Darmstadt	161	36	24	43	58	1	3	1	11	4	5	18	11	16	4	3	5	15	12	44	5	3
Bensheim	106	26	17	26	37	1	1	.	.	.	1	.	.	8	1	11	4	3	19	3	5	3	3	4	10	11	12	1	6
Dieburg	87	25	8	27	27	1	1	.	.	.	2	12	.	11	7	3	3	6	1	3	7	7	13	8	2
Erbach	60	11	6	17	26	.	1	1	.	1	.	1	1	5	3	2	7	1	4	1	.	3	5	12	5	7	1
Gross-Gerau	62	19	6	17	20	2	.	.	.	1	9	4	.	7	3	2	2	1	3	4	4	15	4	1	
Heppenheim	69	16	8	24	21	.	.	.	1	2	.	.	1	13	3	1	7	1	5	2	2	8	2	7	12	2	2	
Offenbach	145	51	18	43	33	2	1	.	.	.	1	1	2	27	10	4	20	1	2	4	2	11	3	9	37	6	2
Starkenburg	690	184	87	197	222	4	2	2	3	1	16	2	.	.	.	2	3	3	88	28	26	85	23	37	22	10	37	46	62	138	33	17	
Giessen	130	21	17	55	37	.	2	3	2	1	.	.	1	1	.	21	9	4	25	6	1	1	1	5	5	13	17	6	6
Alsfeld	60	7	12	14	27	2	5	2	7	6	3	2	.	1	3	13	7	7	2		
Büdingen	67	11	7	27	22	1	11	5	3	6	1	3	1	.	1	2	7	13	10	3	
Friedberg	104	16	16	28	44	.	.	1	6	19	5	3	7	3	8	1	4	4	9	12	14	6	2	
Lauterbach	47	8	5	15	19	.	.	.	2	4	1	1	6	5	2	.	.	1	2	8	6	9	.	
Schotten	47	7	6	15	19	1	11	1	.	2	2	2	1	.	2	4	9	11	1	.	
Oberhessen	455	70	63	154	168	2	2	4	4	.	6	2	.	.	.	1	2	.	71	23	18	52	17	19	6	5	12	23	57	66	49	14	
Mainz	215	56	28	84	47	1	1	.	2	.	.	.	2	.	1	.	.	1	36	9	14	32	9	10	6	5	9	14	13	35	4	11	
Alzey	55	14	13	11	17	8	2	.	3	1	2	.	1	4	5	6	18	4	1	
Bingen	57	13	4	20	20	1	2	7	3	1	6	4	1	.	.	1	4	6	10	5	6	
Oppenheim	85	21	12	27	25	.	2	1	.	.	2	8	9	1	14	.	6	.	1	5	12	15	8	1	
Worms	147	44	23	38	42	.	1	.	.	.	2	1	17	12	5	15	4	8	5	3	3	6	12	39	4	10	
Rheinessen	559	148	80	180	151	2	4	.	2	.	6	.	1	1	.	.	.	4	76	35	21	70	18	27	11	9	18	34	49	117	25	29	
Gr. Hessen	1704	402	230	531	541	8	8	6	9	1	28	4	1	1	3	5	7	235	86	65	207	58	83	39	24	67	103	168	321	107	60		

1) Darunter Sterbefälle an Influenza 13.

2) Davon durch Verunglückung 27, durch Selbstmord 30 und durch Verbrechen Anderer 3.

Nr. 4836. **Ergebnisse der Viehzählung am 1. Dezember 1900 im Grossherzogthum Hessen. *)**

III.

Der Viehstand in den einzelnen Gemeinden und Gemarkungen des Grossherzogthums Hessen.

Gemeinden und Gemarkungen.	Be- völke- rung am 1. Dez. 1900.	Fläche (Ackerland, Grabgärten, Wiesen, Grasgärten u. Weiden). Hektar.	Pferde.	Rindvieh		Schafe.	Schweine.	Ziegen.	Federvieh (Gänse, Enten, Hühner, Trut- u. Perlhühner).	Bienen- stöcke.
				Stück- zahl über- haupt.	da- runter Kühe.					
A. Provinz Starkenburg.										
I. Kreis Darmstadt.										
Arheilgen	4408	1479,03	172	654	411	1	926	1053	5299	87
Braunshardt	399	421,78	44	197	108	.	248	142	1001	4
Darmstadt m. Bessungen	72381	1917,54	1)3673	568	450	209	816	659	11536	225
Eberstadt	5149	767,64	186	301	190	.	616	765	4541	23
Eich	103	48,19	18	42	25	.	68	28	184	.
Erzhausen	1244	515,42	26	335	180	.	563	287	1490	18
Eschollbrücken	661	345,17	102	207	114	.	429	289	1851	15
Gräfenhausen	1421	713,03	124	493	292	.	681	323	2084	33
Griesheim	5498	1562,44	2)426	562	286	17	1098	1190	3407	52
Hahn	1113	337,13	90	290	137	.	752	411	2090	48
Malchen	193	77,41	13	34	26	.	60	42	221	.
Messel	928	534,46	38	486	295	.	541	91	1436	19
Nieder-Beerbach	884	342,74	55	286	175	.	383	169	1870	17
Nieder-Ramstadt	1604	578,31	99	213	145	2	444	325	2279	43
Ober-Ramstadt mit 1/3 Dilshofen	3513	1324,85	205	586	393	.	843	676	3982	11
Pfungstadt	6302	1802,59	375	624	314	19	1497	912	5300	15
Rossdorf	2775	833,65	125	755	413	.	844	464	3388	45
Schneppenhausen	390	263,30	33	186	110	.	266	112	791	27
Traisa	772	185,74	40	109	64	.	188	180	842	22
Waschenbach	218	94,94	20	89	50	162	114	69	518	3
Weiterstadt	1607	893,85	106	495	321	1	737	501	2495	8
Wixhausen	1353	487,66	55	335	208	.	532	421	1775	.
Sensfelder Hof	25	67,68	10	42	31	.	22	2	95	.
Zusammen	112941	15594,55	6035	7889	4736	411	12668	9111	57975	715
II. Kreis Bensheim.										
Alsbach	863	589,19	68	254	120	2	350	269	1345	13
Auerbach	2071	622,67	73	330	186	.	374	397	3318	22
Balkhausen mit Quattelb.	282	210,98	23	193	84	123	149	59	755	15
Bedenkirchen mit Wur- zelbach	438	362,21	51	300	147	25	201	50	729	2
Bensheim	7249	1560,63	193	578	381	424	947	925	6025	64
Biblis	2558	1707,48	214	953	492	.	950	542	5078	41
Bickenbach m. Hartenau	1254	701,45	96	327	182	232	598	430	2175	26
Bobstadt	562	390,88	78	216	127	.	178	208	1531	26
Bürstadt	4849	1635,47	205	822	418	620	1372	1643	6092	118
Boxheimer Hof	57	107,72	10	55	50	.	35	.	12	.

*) Vergl. Mittheil. Nr. 747 u. 748, Mai 1902, S. 98 u. 115; Nr. 670, Juni 1898, S. 178; Nr. 580 u. 581, Sept. 1894, S. 274.

1) Hierunter 2403 Militärpferde. — 2) Hierunter 163 Militärpferde.

Gemeinden und Gemarkungen.	Be- völke- rung am 1. Dez. 1900.	Fläche (Ackerland, Grabgärten, Wiesen, Grasgärten u. Weiden). Hektar.	Pferde.	Rindvieh		Schafe.	Schweine.	Ziegen.	Federvieh (Gänse, Enten, Hühner, Trut- u. Perlhühner).	Bienen- stöcke.
				Stück- zahl über- haupt.	da- runter Kühe.					
Elmshausen	560	237,79	36	189	109	.	113	91	650	19
Fehlheim	567	237,19	18	174	90	180	276	125	804	18
Gadernheim	976	254,62	40	296	170	2	242	211	813	25
Glattbach	182	169,02	25	134	63	2	96	14	306	28
Gronau	516	313,24	27	293	187	.	242	84	1071	47
Gross-Hausen	512	392,04	35	368	163	.	355	94	1431	12
Gross-Rohrheim mit Hammer-Aue	1803	1699,91	168	886	431	2	1225	441	3744	89
Hähnlein	1174	716,13	99	616	311	.	896	283	2785	53
Hochstädten	225	239,15	16	155	79	.	117	29	530	3
Hofheim	1714	1153,43	171	603	333	.	690	514	4185	50
Jugenheim	1129	147,92	53	88	62	3	215	225	1187	45
Klein-Hausen	1216	550,74	46	462	229	304	529	353	2252	25
Knoden m. Breitenwiesen	104	117,40	22	147	57	3	60	1	302	28
Kolmbach	266	177,10	20	154	73	.	105	39	337	9
Lampertheim m. Hütten- feld, Neuschloss und Rosengarten	8013	2642,36	318	1026	596	491	3003	1634	9073	127
Biedensand	.	123,23
Seehof	.	294,26
Wildbahn	7	2,43	.	3	2	.	3	.	.	.
Langwaden	208	117,71	8	134	54	.	200	95	575	27
Laudenau	312	222,22	39	211	115	3	159	51	489	18
Lautern	301	109,13	16	140	76	.	108	58	428	41
Lindenfels	1484	159,46	53	205	157	.	205	196	654	55
Lorsch	4026	1216,91	117	789	402	4	969	867	4604	103
Lorscher Wald	16	5,50	.	2	1	.	5	10	87	.
Nordheim	824	749,89	92	536	287	.	409	153	2295	84
Maulbeer-Aue	11	275,65	.	2	.	.	3	1	40	2
Ober-Beerbach m. Schmal- Beerbach u. Stettbach	946	527,59	56	454	254	42	384	192	1333	26
Raidelbach	81	159,76	23	137	56	7	66	.	224	9
Reichenbach	1546	408,35	71	378	247	.	298	339	1274	41
Hohenstein	28	62,74	.	2	1	.	2	.	12	4
Rodau	232	119,21	34	201	84	.	224	48	809	24
Schannenbach	128	58,53	7	71	40	.	57	10	132	13
Schlierbach	316	139,67	25	159	83	2	118	62	355	5
Schönberg	524	108,85	32	91	60	180	98	116	834	34
Schwanheim	546	347,80	32	390	174	.	400	88	1348	54
Seeheim	1433	358,98	66	239	137	5	507	441	1519	39
Seidenbach	75	92,54	19	89	41	.	46	1	180	6
Seidenbuch	183	15,17	.	21	16	.	28	52	95	6
Staffel	54	90,98	15	58	26	7	32	6	153	7
Wattenheim	410	390,23	26	307	149	.	209	72	1288	43
Wilmshausen	223	97,25	14	94	75	.	56	23	325	11
Winkel	124	160,11	23	115	54	1	94	7	254	11
Winterkasten	540	392,19	70	399	209	114	292	48	956	13
Zell	560	209,97	37	284	195	.	243	94	993	18
Zwingenberg	1638	275,41	64	244	115	.	372	552	2116	35
Zusammen	55916	24228,44	3044	15374	8250	2778	18905	12243	79902	1634

Gemeinden und Gemarkungen.	Be- völke- rung am 1. Dez. 1900.	Fläche (Ackerland, Grabgärten, Wiesen, Grasgärten u. Weiden). Hektar.	Pferde.	Rindvieh		Schafe.	Schweine.	Ziegen.	Federvieh (Gänse, Enten, Hühner, Trut- u. Perlhühner)	Bienen- stöcke.
				Stück- zahl über- haupt.	da- runter Kühe.					
III. Kreis Dieburg.										
Allertshofen	166	125,05	17	99	63	.	111	22	314	10
Altheim	783	457,52	46	540	310	.	625	136	1475	26
Altheimer Wald	7									
Asbach	261	185,48	26	181	95	.	186	55	559	39
Babenhausen	2255	1035,85	92	625	428	8	830	331	2739	24
Billings	219	92,74	12	122	67	2	124	54	298	23
Brandau	690	384,07	70	430	248	129	353	95	1104	48
Brensbach	1140	450,22	52	516	343	.	534	178	1757	17
Dieburg	4702	1236,00	101	518	323	480	699	919	4359	87
Dorndiel	257	175,50	9	163	93	.	119	21	402	12
Eppertshausen	1319	405,10	52	342	215	.	329	190	1385	19
Eichen	9	30,69	2	6	5	.	6		33	1
Ernstshofen	414	275,00	47	228	126	.	238	121	928	21
Frankenhausen	283	185,17	39	206	112	.	298	69	750	6
Fränkisch-Crumbach mit ½ Bierbach, Erlau, Güt- tersbach u. Michelbach	1590	1034,55	125	875	487	142	867	258	2572	47
Frau-Nauses	56	76,71	11	46	27	147	36	10	152	16
Georgenhausen	271	124,40	26	194	107	.	260	67	664	44
Gross-Bieberau mit Hip- pelsbach	1657	854,55	151	736	471	1	948	294	2519	29
Gross-Umstadt	3444	1481,77	249	1063	600	332	1286	347	3988	66
Gross-Zimmern	3212	1004,52	132	646	367	302	1088	417	14755	23
Gundernhausen	958	440,23	76	375	201	245	619	189	1286	24
Habitzeim	918	806,58	80	604	321	.	878	194	1847	12
Harpertshausen	256	256,44	17	246	134	.	378	34	652	29
Harreshausen	367	472,91	52	259	187	.	279	84	871	24
Herchenrode	80	132,19	27	113	50	3	73	5	222	19
Hergershausen	616	560,83	62	436	264	.	351	113	2575	21
Hering	456	239,35	17	164	100	.	171	110	661	8
Heubach	1244	450,35	73	375	230	121	428	180	1577	64
Hoxhohl	122	120,91	22	106	50	.	70	19	313	6
Kleestadt	492	462,49	51	438	253	.	490	89	1222	21
Klein-Bieberau	241	196,45	37	243	120	.	212	36	657	27
Klein-Umstadt	879	689,81	73	589	333	1	644	91	1279	54
Klein-Zimmern mit Zeilharder Waldgemark.	783	272,71	28	140	72	.	197	174	822	7
Langstadt	650	493,94	25	491	283	181	687	62	1499	20
Lengfeld mit Zipfen	1402	862,75	164	798	612	370	1157	215	3310	35
Lichtenberg m. Obernhaus.	241	55,97	9	73	48	.	100	55	280	13
Lützelbach	209	136,90	23	151	74	6	103	36	363	1
Messbach	71	123,24	16	96	36	.	95	10	284	10
Messenhausen	79	71,00	7	38	23	.	46	10	191	28
Mosbach	536	406,77	20	282	165	.	173	99	928	57
Münster	2280	718,41	46	669	383	.	594	278	2849	21
Neunkirchen	99	101,06	14	111	52	.	87	3	222	.
Neutsch	157	221,88	49	260	151	.	199	5	512	25
Nieder-Klingen	488	381,46	55	386	207	.	521	94	1116	38
Nieder-Modau	645	304,77	46	356	211	.	297	117	952	35
Niedernhausen	475	247,96	23	220	130	.	270	86	884	59

Gemeinden und Gemarkungen.	Be- völke- rung am 1. Dez. 1900.	Fläche (Ackerland, Grabgärten, Wiesen, Grasgärten u. Weiden). Hektar.	Pferde.	Rindvieh		Schafe.	Schweine.	Ziegen.	Federvieh (Gänse, Enten, Hühner, Truth- u. Perlhühner).	Bienen- stöcke.
				Stück- zahl über- haupt	da- runter Kühe.					
Nieder-Roden	1460	832,89	26	478	301	383	436	146	1364	8
Nonrod	73	70,67	11	67	31		68	17	113	
Ober-Klingen	587	617,85	55	462	237	2	540	112	1609	27
Ober-Modau	363	229,24	40	237	144	1	228	84	713	24
Ober-Nauses	94	51,29	3	47	28		29	8	177	12
Ober-Roden	2164	973,50	80	522	334	201	398	269	2014	28
Radheim	459	300,63	20	226	141		171	67	797	7
Raibach	451	153,72	15	174	97		232	127	631	31
Reinheim mit Illbach	1892	1033,46	157	581	422	2	1241	353	2438	29
Richen	456	539,55	43	305	166	221	484	89	1261	33
Rodau m. Hottenbach. Hof	292	272,70	43	321	214		254	30	717	12
Rohrbach	414	205,02	43	300	191		361	62	714	26
Schaafheim	1724	1059,57	146	957	611		1038	297	3497	38
Schaafheimer Wiesen		47,71								
Schlierbach	349	250,53	32	238	138	167	311	86	1040	38
Schloss-Nauses	36	62,88	6	36	24		34	4	82	
Semd	1048	800,97	57	604	320	300	728	109	1865	15
Sickenhofen	436	294,27	23	298	185	2	276	94	1239	14
Spachbrücken	880	482,97	73	436	242	6	824	128	1562	10
Spachbrück. Waldgem.		8,25								
Steinau	231	89,79	18	115	57		143	58	317	41
Ueberau	808	613,19	84	515	393		804	200	1613	31
Urberach	1567	735,32	71	348	198		348	291	2002	44
Webern	48	60,92	4	29	17		23	17	81	2
Wembach mit Hahn	508	219,85	44	333	195		427	92	945	16
Coloniewald		21,22								
Wersau mit 2/3 Bierbach	674	436,93	49	416	206		451	143	1243	22
Wiebelsbach	444	259,25	29	228	151		204	56	815	32
Zeilhard mit 2/3 Dilshofen	441	262,05	20	239	147		318	93	764	40
Zusammen	55378	29827,94	3563	24067	14367	3755	28427	9004	97740	1796
IV. Kreis Erbach.										
Affhöllerbach m. bilden	151	115,54	9	98	57		98	14	271	13
Kilsbach und) eine Ge-	29	47,72	11	53	26		52	2	110	1
Stierbach) meinde	25	29,25	4	18	7	22	16	4	63	2
Airlenbach	333	321,27	31	309	161	140	367	23	496	95
Annelsbach	64	89,13	10	83	37		48	9	117	17
Asselbrunn	39	121,16	4	32	24	250	23	12	141	6
Beerfelden	2201	641,90	74	458	356		633	239	1261	32
Birkert	172	135,92	11	118	59		75	27	315	12
Bockenrod	165	122,71	22	127	83	1	102	18	316	39
Böllstein	228	128,16	20	166	78		145	44	298	7
Breitenbrunn	553	264,65	18	291	165	1	202	56	590	29
Bullau mit Bullauer										
Eutergrund	385	247,82	11	208	118	75	245	22	470	56
Dorf-Erbach	227	137,53	10	120	71		181	26	314	9
Dusenbach	52	77,45	8	83	34	120	71	1	169	3
Eberbach	87	134,84	18	113	62	2	113	4	273	18
Ebersberg	176	115,61	17	117	67	104	135	20	263	71
Elsbach	60	132,88	11	63	48	150	66	5	168	14

Gemeinden und Gemarkungen.	Be- völke- rung am 1. Dez. 1900.	Fläche (Ackerland, Grabgärten, Wiesen, Grasgärten u. Weiden). Hektar.	Pferde.	Rindvieh		Schafe.	Schweine.	Ziegen.	Federvieh (Gänse, Enten, Hühner, Trut- u. Perlhühner).	Bienen- stöcke.
				Stück- zahl über- haupt.	da- runter Kühe.					
Erbach	2787	401,09	62	264	213	3	375	355	1554	36
Erbuch	58	104,31	11	84	41	134	90	5	159	18
Erlenbach	254	135,14	6	132	75	2	99	42	273	6
Ernsbach	117	89,30	4	60	35	.	69	14	194	42
Erzbach	181	203,04	24	174	95	32	133	17	383	27
Etzean	95	141,47	12	91	52	.	107	1	186	16
Etzen-Gesäss	192	92,67	13	115	54	120	62	38	297	14
Eulbach (Polizeicomm.)	7	43,36	1	5	4	.	3	.	23	6
Falken-Gesäss	587	365,85	22	302	208	73	333	43	675	81
Forstel	72	111,47	14	112	51	1	106	7	209	9
Frohnhofen	38	88,37	14	82	37	.	70	1	146	4
Fürstengrund	333	252,49	25	283	151	153	201	52	797	37
Gammelsbach	589	321,49	23	237	149	3	295	100	418	110
Gross-Gumpen	248	364,33	49	335	177	26	261	9	651	34
Günterfürst	294	215,00	11	168	93	.	204	52	369	12
Gütersbach	279	262,73	20	198	112	.	272	25	394	47
Gumpersberg	85	98,57	7	87	45	.	42	5	138	6
Haingrund	407	144,53	7	123	66	5	84	83	179	19
Hainstadt mit Rosenbach	539	280,87	27	303	166	196	252	85	928	18
Haisterbach	229	266,22	24	174	85	60	189	19	458	34
Hassenroth	328	160,75	8	153	92	.	156	61	526	11
Hebstahl	307	183,04	10	177	88	.	193	46	416	64
Hembach	106	118,01	17	133	64	.	145	11	241	10
Hesselbach	204	198,00	1	166	72	1	146	8	375	29
Hetschbach	294	102,85	13	91	53	4	73	89	303	8
Hetzbach	827	417,20	55	416	266	31	412	125	794	108
Bullauer Forst (m. Geb- hardshütte, Krähen- berg u. Reisenkreuz)	28	19,07	.	18	14	1	19	5	86	24
Höchst	1904	408,59	69	425	294	382	436	194	2171	38
Höllerbach	246	124,08	14	116	65	1	142	47	333	25
Hüttenthal	333	277,82	27	209	111	.	248	30	455	40
Hummetroth	290	118,74	7	112	86	.	109	55	390	9
Kailbach, jenseits Eduardsthal (früher Galmbach)	112	61,94	2	35	24	.	40	18	127	10
10	33,21	.	.	6	4	1	3	.	22	5
Kimbach	312	226,46	14	206	110	5	171	42	460	39
Kirch-Beerfurth	280	102,31	18	127	76	.	139	34	275	27
Kirch-Brombach m. Balsb. Eichels (Waldgemark.)	836	401,89	28	392	232	.	274	99	774	10
Klein-Gumpen	258	230,08	22	187	108	16	144	12	334	29
König	2011	632,32	74	535	320	580	463	289	1927	72
Langen-Brombach, Breuberger Seits	592	333,17	38	411	245	3	401	70	1020	43
Langen-Brombach, Fürstenauer Seits	107	167,07	15	104	62	2	111	8	305	9
Lauerbach	208	122,60	11	116	63	150	126	33	344	16
Lützel-Wiebelsbach	987	350,78	26	416	275	250	273	96	955	40
Michelstadt	3224	510,17	90	322	245	11	283	283	2662	95
Mittel-Kinzig	95	109,75	17	117	49	.	95	2	258	1
Momart	337	265,99	10	219	127	.	163	47	586	8

Gemeinden und Gemarkungen.	Be- völke- rung am 1. Dez. 1900.	Fläche (Ackerland, Grabgärten, Wiesen, Grasgärten u. Weiden). Hektar.	Pferde.	Rindvieh		Schafe.	Schweine.	Ziegen.	Federvieh (Gänse, Enten, Hühner, Trut- u. Forflüher).	Bienen- stöcke.
				Stück- zahl über- haupt.	da- runter Kühe.					
Mühlhausen	43	15,88	10	78	47	.	58	4	205	8
Mümling-Grumbach	679	212,44	23	212	129	2	191	120	621	19
Neustadt	743	176,19	28	225	148	402	169	113	1084	4
Nieder-Kainsbach	372	212,96	34	251	122	.	246	57	756	19
Nieder-Kinzig	298	164,98	10	140	82	.	105	38	241	10
Ober-Finkenbach ¹⁾	408	112,72	16	128	81	.	122	78	330	93
Ober- und Unter-Gersprenz ²⁾	197	162,31	21	178	98	6	148	30	417	16
Ober-Hiltersklingen	256	72,55	6	52	46	.	81	62	97	32
Ober-Kainsbach	423	441,83	44	291	146	112	257	96	707	76
Ober-Kinzig	298	252,22	24	238	122	2	163	37	479	7
Ober-Kleingumpen	98	128,41	17	110	56	107	75	1	206	8
Ober-Mossau	414	375,21	31	257	145	.	284	47	499	26
Ober-Ostern	413	398,71	38	302	157	38	234	48	655	46
Ober-Sensbach	266	222,98	15	187	106	41	213	8	397	72
Olfen	234	133,31	5	126	81	7	148	19	259	70
Pfaffen-Beerfurth	490	167,61	29	151	105	.	195	79	360	19
Pfirschbach	154	94,59	14	86	48	.	97	23	257	13
Rai-Breitenbach	338	186,99	7	132	76	203	101	42	439	19
Heubusch (Waldgem.)	.	4,35
Raubach m. Hinterbach ¹⁾ u. Falken-Gesäss. Forst	87	76,42	.	36	32	.	45	14	8	47
Rehbach	238	290,79	19	194	135	317	116	20	350	11
Reichelsheim im Odenw.	2034	383,79	69	451	323	156	453	331	1414	25
Rimhorn	556	308,96	23	277	176	.	198	77	677	16
Höchster Centwald Gräben (Waldgemark.)
Rohrbach	245	245,03	29	234	109	39	202	17	434	37
Reichenberg (Forst)	17	8,76	.	6	4	.	2	.	24	12
Roszbach	65	128,77	6	48	27	1	60	3	109	10
Rothenberg mit (bilden Kortelshütte) eine Ge- Ob.-Hainbrunn (meinde	927	326,43	11	429	262	6	380	59	751	69
	218	88,17	2	140	73	.	133	25	312	124
Sandbach	773	216,40	16	208	123	180	162	89	806	23
Geisrain (Waldgemark.)
Scheuerberg (Waldgem.)
Schöllnbach m. Kailbach diesseits	538	224,24	8	170	107	.	175	62	485	95
Schönnen	177	158,36	18	140	73	.	161	26	326	27
Seckmauern	823	265,97	13	276	158	203	241	116	865	32
Hardsteinshecken (Wald- gem.)	.	7,78
Steinbach	1235	265,94	40	213	151	1	241	218	1545	26
Steinbuch mit Neudorf	457	254,85	12	221	153	.	192	66	557	22
Stockheim	296	56,35	13	99	66	.	106	52	434	1
Unter-Finkenbach	106	58,28	4	48	25	.	58	21	116	14
Unter-Gersprenz ²⁾
Unter-Hiltersklingen	156	177,16	15	121	79	.	128	8	276	16

¹⁾ Hinterbach gehört zur Gemarkung Raubach, in Beziehung auf den Gemeindeverband aber zu Ober-Finkenbach. ²⁾ Ober-Gersprenz und Unter-Gersprenz mit besonderen Gemarkungen bilden eine Gemeinde (Gersprenz).

Gemeinden und Gemarkungen.	Be- völke- rung am 1. Dez. 1900.	Fläche (Ackerland, Grabgärten, Wiesen, Grasgärten u. Weiden). Hektar.	Pferde.	Rindvieh		Schafe.	Schweine.	Ziegen.	Federvieh (Gänse, Enten, Hühner, Truth- u. Perlhühner).	Bienen- stöcke.
				Stück- zahl über- haupt.	da- runter Kühe.					
Unter-Mossau	585	434,20	49	352	214	.	434	43	651	138
Unter-Ostern	334	290,23	32	241	135	29	189	33	422	11
Unter-Sensbach	578	302,75	15	245	155	160	365	80	734	66
Vielbrunn mit Brem-Hof	1092	465,48	18	496	305	.	333	110	1067	40
Brunnthal (Hof)	15	24,94	.	6	5	.	6	4	24	2
Hainhaus (Waldgem.)	3	.	.	1	1	.	3	.	16	4
Wald-Amorbach	297	141,61	17	195	105	136	154	47	457	20
Wallbach	199	178,46	11	149	79	2	93	26	316	35
Weiten-Gesäss	627	410,68	10	284	190	92	263	55	853	29
Würzburg m. Mangelsbach u. Würzbg. Eutergrund	648	502,71	24	497	264	145	408	51	1273	39
Eulbacher Forst, Revier										
Eulbach	15	19,05	.	4	4	.	4	.	14	3
Zell	536	263,29	25	183	114	141	189	89	770	35
Eulbacher Forst, Revier										
Zell	8	2,46	.	2	2	.	2	2	49	3
Zusammen	46583	22635,73	2122	20105	11951	5639	18967	5829	54349	3359
V. Kreis Gross-Gerau.										
Astheim	850	717,64	101	363	153	3	456	308	2188	17
Bauschheim	660	608,14	94	388	187	.	496	223	1420	63
Berkach	294	261,92	56	203	103	.	275	63	1014	.
Biebesheim	2032	1489,18	216	1054	563	400	1694	357	5243	88
Bischofsheim	2986	799,35	136	546	260	1	809	477	3954	62
Bischofsheimer Wald										
Büttelborn	1492	1000,03	164	632	309	2	843	534	3489	11
Crumstadt	1394	1309,98	190	543	321	.	842	381	3416	104
Dornberg	206	104,86	22	103	46	.	101	50	460	10
Dornheim	1420	1297,49	197	697	381	3	1203	443	3461	55
Erfelden	1024	1335,85	95	463	326	.	439	248	1987	108
Geinsheim	1001	971,95	138	546	258	199	622	280	2399	73
Kornsand	31	349,68	7	31	7	.	7	9	306	31
Gernsheim	4133	1957,15	238	716	358	404	1311	773	4258	107
Ginsheim m. Gustavsburg	2743	665,25	112	368	187	148	534	486	3453	39
Ginsheimer Rhein-Auen	29	186,86	3	29	8	.	16	5	130	16
Goddelau mit Hofheim	2112	832,03	116	328	176	.	603	274	2368	16
Gross-Gerau	4465	1191,58	226	531	317	1	899	650	5201	67
Gerauer Domanialwald	21	12,87	1	6	4	.	11	18	86	15
Hassloch	257	197,95	17	60	22	.	120	66	574	7
Kelsterbach	2893	536,78	82	202	126	10	290	317	3243	14
Mönch-Hof u. Claraberg	71	227,89	15	111	96	.	36	9	123	.
Klein-Gerau	723	389,47	60	297	170	.	515	197	2057	36
Klein-Rohrheim	217	400,10	45	201	105	.	153	34	797	23
Königstädten	978	755,80	117	443	252	.	725	331	2764	37
Königstädter Doma- nialwald	25	235,60	7	12	6	1	19	4	124	13
Leeheim	1189	1356,55	169	700	401	.	938	288	2506	70
Mörfelden	2844	900,04	59	376	248	6	611	854	4218	50
Naheimer Oberwald	7	15,12	.	3	2	.	2	.	36	4
Treburer Oberwald	23	20,20	1	2	2	.	7	11	55	.
Wiesenthal	10	12,27	.	3	2	.	2	2	97	1

Gemeinden und Gemarkungen.	Be- völke- rung am 1. Dez. 1900.	Fläche (Ackerland, Grabgärten, Wiesen, Grasgärten u. Weiden). Hektar.	Pferde.	Rindvieh		Schafe.	Schweine.	Ziegen.	Federvieh (Gänse, Enten, Hühner, Trut- u. Perlhühner).	Bienen- stöcke.
				Stück- zahl über- haupt.	da- runter Kühe.					
Nauheim	1446	669,02	103	368	202	1	725	439	3202	85
Raunheim	1409	366,16	35	161	108	.	268	328	1923	50
Flörsheimer Wald	.	90,08
Rüsselsheim m. Hof Schönau	3933	1214,95	169	483	250	3	912	753	4962	48
Rüsselsheimer Mark	.	31,20
Stockstadt	1431	647,24	116	436	253	.	665	424	2915	75
Trebur	1968	2053,74	325	903	502	3	1231	692	5680	81
Treburer Auen	16	216,92	11	29	18	1	20	5	262	22
Treburer Unterwald	9	35,10	1	5	3	.	6	1	30	3
Waldorf	1526	304,17	41	387	195	2	454	271	2102	13
Gund-Hofm.Gund-Wald und Schlichtern	9	96,51	.	4	3	.	7	2	55	.
Wallerstädten	935	999,37	150	600	387	.	794	177	2667	64
Wolfskehlen	1092	1124,47	166	516	249	.	1097	380	3026	33
Worfelden	894	736,80	111	555	311	.	694	148	1664	19
Gänsweise ¹⁾	.	24,61
Zusammen	50798	28749,92	3912	14404	7877	1188	21452	11312	89915	1630
VI. Kreis Heppenheim.										
Affolterbach	584	282,41	8	245	176	80	327	69	674	94
Albersbach m. Kreiswald	154	101,86	16	112	61	135	91	11	258	26
Aschbach	320	83,40	5	64	49	1	97	75	195	13
Birkenau	1849	425,13	62	317	217	.	330	213	1830	21
Bonsweiber	402	215,34	29	192	115	.	168	58	593	.
Brombach	66	89,81	13	72	42	.	43	.	167	9
Darsberg	280	110,29	4	136	82	18	116	59	609	26
Dürr-Ellenbach	3	75,83	.	4	2	.	.	.	10	10
Ellenbach	419	321,93	49	309	179	3	209	20	692	16
Erbach	270	145,39	27	164	103	.	166	20	556	19
Erlenbach	178	70,74	17	117	64	.	58	19	267	16
Eulsbach	65	55,28	9	63	27	.	29	4	122	2
Fahrenbach	246	229,05	18	192	115	4	124	31	610	14
Fürth mit Alt-Lechtern Fürther Centwald	1454	656,49 8,31	52	409	273	6	288	161	1512	12
Gadern	225	201,41	13	173	92	99	102	13	466	30
Gorxheim m. Kunzenbach	291	71,23	15	70	45	.	82	61	269	.
Gras-Ellenbach	428	230,55	15	197	139	.	188	46	407	47
Grein	107	70,15	6	85	52	11	60	6	242	37
Hammelbach	977	377,47	25	285	182	5	284	175	943	19
Hartenrod	123	109,49	12	117	52	.	92	11	227	13
Heppenheim	5779	1970,10	136	670	432	3	780	905	2872	80
Hirschhorn	1994	365,78	24	239	161	273	237	302	1026	222
Hornbach	187	148,55	23	209	101	.	132	24	372	5
Igelsbach	32	70,79	14	56	19	1	31	.	86	10
Kallstadt	49	82,02	17	75	30	2	32	.	121	.
Kirschhausen	490	287,05	50	286	187	.	250	61	862	27
Kocherbach	155	151,23	12	110	75	.	91	10	304	36
Kreidach	287	197,39	21	148	81	110	133	39	413	18

¹⁾ Der Gemeinde Gräfenhausen (Kreis Darmstadt) in polizeilicher und administrativer Hinsicht zugeteilt.

Gemeinden und Gemarkungen.	Be- völke- rung am 1. Dez. 1900.	Fläche (Ackerland, Grabgärten, Wiesen, Grasgärten u. Weiden). Hektar.	Pferde.	Rindvieh		Schafe.	Schweine.	Ziegen.	Federvieh (Gänse, Enten, Hühner, Trut- u. Perlhühner).	Bienen- stöcke.
				Stück- zahl über- haupt.	da- runter Kühe.					
Kröckelbach	123	91,46	7	74	44	109	44	11	185	6
Krumbach	369	308,98	29	186	118	8	129	57	576	21
Kürnbach ¹⁾	914		39	433	225	407	359	85	1435	8
Langenthal	246	91,94	1	160	93	1	120	12	405	91
Lauten-Weschnitz	159	121,32	23	151	70	.	107	13	239	8
Linnenbach	135	152,11	34	158	73	5	105	6	288	13
Löhrbach m. Buchklingen	555	338,47	43	268	132	3	210	115	742	27
Lützelbach	206	262,67	25	128	72	6	140	38	447	24
Mackenheim ²⁾	103	116,09	15	113	42	94	75	13	202	35
Mit-Lechtern	247	138,72	23	146	68	1	118	46	350	13
Mittershausen mit Scheuerberg	292	173,35	37	179	91	.	129	27	419	7
Mörlenbach mit Bettenb., Gross-Breitenb., Klein- Breitenb. u. Nd.-Mumb.	1050	902,86	101	609	394	303	407	117	2073	26
Neckar-Hausen	153	34,72	7	67	49	.	38	13	194	31
Neckar-Steinach	1605	197,61	18	103	81	241	211	246	999	54
Nieder-Liebersbach	704	366,14	29	286	186	.	303	85	1051	11
Ober-Abtsteinach	468	238,06	6	174	112	.	118	72	436	6
Ober-Hambach	82	88,02	18	97	48	.	64	9	296	6
Ober-Laudenbach	374	160,40	16	208	119	3	153	54	703	33
Ober-Liebersbach	47	125,78	23	79	36	.	54	5	173	4
Ober-Mumbach mit Geisenbach	270	201,83	32	209	113	72	177	38	487	17
Ober-Scharbach	170	128,86	2	67	50	2	77	15	251	35
Ober-Schönmattenwag	333	150,98	9	160	85	.	160	79	360	50
Reisen mit Schimbach	353	254,28	63	277	148	1	240	23	792	8
Rimbach m. Lützel-Rimb. und Münschbach	1808	785,31	112	645	399	2	510	221	1916	54
Rohrbach	34	31,70	6	30	15	5	24	2	77	6
Siedelsbrunn	441	171,99	14	110	68	.	93	77	280	9
Sonderbach	253	124,07	20	151	89	5	122	11	371	17
Steinbach	125	84,84	9	63	39	.	28	16	154	11
Trösel	496	298,15	45	230	117	68	177	97	722	39
Unter-Abtsteinach	482	269,00	24	247	142	13	160	47	550	36
Unter-Flockenbach mit Eichelberg	438	182,30	20	144	72	.	117	112	486	16
Unter-Hambach	867	205,78	34	356	214	.	275	222	1403	42
Unter-Scharbach	217	116,90	13	125	77	16	104	29	321	7
Unter-Schönmattenwag mit Corsica, Ludwigs- dorf und Schöbrunn	1058	341,72	20	270	194	.	221	216	872	122
Viernheim	7226	1781,39	278	709	489	2	2709	911	7700	76
Vöckelsbach m. Schnor- renbach ²⁾	127	170,60	13	110	60	2	84	6	204	8
Wahlen	261	137,25	15	91	67	2	119	60	281	15

¹⁾ Mit dem Grossh. Baden gemeinschaftliche Gemarkung; für Hessen ist kein bestimmter Theil der Gemarkung ausgeschieden. ²⁾ Der Weiler Schnorrenbach gehört zur Gemarkung Vöckelsbach, in Beziehung auf den Gemeindeverband aber zu Mackenheim.

Gemeinden und Gemarkungen.	Be- völke- rung am 1. Dez. 1900.	Fläche (Ackerland, Grabgärten, Wiesen, Grasgärten, u. Weiden). Hektar.	Pferde.	Rindvieh		Schafe.	Schweine.	Ziegen.	Federvieh (Gänse, Enten, Hühner, Trut- u. Perlhühner).	Bienen- stöcke.
				Stück- zahl über- haupt.	da- runter Kühe.					
Wald-Erlenbach	150	108,77	11	90	50	1	65	21	229	4
Wald-Michelbach mit Ober-Mengelbach	1957	847,29	100	566	365	18	587	240	1663	99
Weier	492	304,43	30	213	129	.	151	80	649	17
Weschnitz	158	104,32	8	84	54	.	68	20	239	18
Wimpfen a. Berg mit	2313	973,30	91	358	173	320	398	327	1859	17
Wimpfen i. Thal	498	235,60	23	166	63	153	115	85	893	22
Hohenstadt und Helmhof mit	209	235,55	24	216	79	120	106	24	742	10
Forstbezirk	123	113,72	7	109	51	.	86	1	540	8
Finken-Hof	14	92,53	9	30	8	.	12	.	50	.
Zimmerhöfer Feld	.	41,44
Zotzenbach mit Unter- Mengelbach	852	463,23	52	483	292	2	357	51	1259	51
Zusammen	47083	20170,09	2279	15117	8944	2736	14830	6461	53503	2070
VII. Kreis Offenbach.										
Bieber	3264	454,29	81	270	187	1	194	307	2703	19
Bürgel	4687	461,80	83	159	129	330	156	222	2579	8
Dietesheim	1808	330,65	44	160	125	271	239	211	2373	17
Dietzenbach	2207	1251,85	156	735	540	359	553	310	3164	66
Dreieichenhain	1451	289,87	48	246	175	.	420	469	1359	13
Dudenhofen	1486	1040,47	104	941	581	230	678	144	3398	9
Egelsbach mit Baiers Eich	2566	858,91	59	400	267	2	557	671	3139	22
Froschhausen	894	308,12	25	242	149	260	216	167	1193	33
Götzenhain	712	572,34	55	433	261	3	493	129	1037	31
Forst Dreieich, Forst- revier Götzenhain	.	8,65
Neu-Hof	20	77,48	12	36	34	.	30	.	70	.
Gross-Steinheim	2276	278,03	55	142	104	149	193	257	1689	65
Hainhausen	561	288,27	41	180	123	200	103	122	964	6
Hainstadt	1765	320,19	36	235	158	.	255	239	1851	1
Hausen	1025	327,58	36	184	120	1	88	65	1376	20
Heusenstamm	2184	487,93	42	173	114	2	72	270	1877	16
Grafenbruch	10	16,18	2	7	4	.	9	.	89	.
Patershausen	32	77,42	13	30	30	.	51	.	122	.
Jügesheim	1892	741,73	92	515	357	402	498	257	2462	13
Klein-Auheim	2148	510,51	36	399	256	400	347	338	2485	4
Klein-Krotzenburg	2032	566,14	34	408	249	.	277	309	2190	6
Klein-Steinheim	2347	220,91	42	118	89	251	196	156	1191	32
Klein-Welzheim	751	334,91	14	323	171	300	212	135	1044	.
Lammerspiel	660	205,95	19	146	99	251	96	72	1068	7
Langen	5569	1108,47	137	532	378	1	824	1379	5764	104
Hanauer Koberstadt	.	10,20
Wolfsgarten	6	0,96	1	3	9	6
Mitteldick	57	29,73	4	1	1	.	6	1	43	.
Mainfingen	827	326,53	15	230	145	1	130	174	981	34
Mühlheim	4378	544,64	87	236	206	383	246	341	3568	49
Neu-Isenburg	8001	388,02	191	138	122	187	461	216	3155	25
Forst Dreieich, Forst- revier Sprendlingen	38	126,34	1	.	.	.	2	8	66	.
Gehspitz	6	0,73	6	46	.

Gemeinden und Gemarkungen.	Be- völke- rung am 1. Dez. 1900.	Fläche (Ackerland, Grabgärten, Wiesen, Grasgärten u. Weiden). Hektar.	Pferde.	Rindvieh		Schafe.	Schweine.	Ziegen.	Federvieh (Gänse, Enten, Hühner, Trut- u. Ferkühner).	Bienen- stöcke.
				Stück- zahl über- haupt.	da- runter Kühe.					
Obertshausen	1428	382,84	35	177	115	291	205	130	2296	20
Offenbach	50463	817,19	1)641	205	160	506	234	219	5096	83
Forst Offenbach		4,95								
Offenbach. Hintermark										
Wild-Hof	5	9,36		5	5		4		67	
Offenthal	697	493,53	44	415	266		442	124	1512	28
Forst Dreieich, Forst- revier Offenthal		7,64								
Philippseich (Pol.-Comm.)	18	77,13	5					1	34	
Rembrücken	242	148,79	18	96	64	156	116	31	607	
Rumpenheim	1107	436,33	57	271	217	339	423	84	1102	27
Seligenstadt	4135	920,85	118	732	400	298	509	423	2839	63
Sprendlingen	4270	883,68	151	686	461		365	878	4293	55
Steinbach	772	316,80	27	181	114		162	145	1272	29
Steinbacher Haidewald										
Weiskirchen	983	610,21	57	358	227	357	353	157	1759	10
Zellhausen	1033	497,83	28	393	257	1	241	114	1234	14
Zusammen	120813	18172,83	2751	11138	7460	5932	10657	9278	75166	935
B. Provinz Oberhessen.										
I. Kreis Giessen.										
Albach	341	261,88	15	278	141	124	197	40	699	15
Allendorf an der Lahn	703	344,48	12	444	221	121	305	57	1297	17
Allendorf an der Lumda	1106	788,24	36	732	354	563	588	120	2525	55
Allertshausen	268	253,71	6	167	93	112	179	27	495	18
Alten-Buseck	1216	724,09	31	736	368	334	475	173	2320	10
Annerod	549	357,81	19	377	187	198	285	81	1063	24
Arnsburg (Pol.-Comm.)	71	147,70	6	22	14		27	5	198	7
Bellersheim	642	664,94	89	474	307		570	94	2068	26
Beltershain	298	287,72	20	349	164		239	23	632	23
Bersrod	395	270,52	5	295	154	150	227	47	855	11
Bettenhausen	368	403,87	28	351	223	24	334	9	1582	26
Beuern	996	601,71	15	615	310	4	416	125	2273	50
Birklar	503	406,67	29	327	224	99	378	71	1674	7
Burkhardsfelden	683	418,55	4	339	166	94	279	91	1088	27
Climbach	249	100,34	3	158	82	87	164	13	555	12
Daubringen	737	260,23	5	269	144	107	170	96	1156	12
Heibertshausen	16	70,52	8	46	22		28		41	
Dorf-Güll	414	291,53	40	383	227	207	249	26	1161	36
Eberstadt	481	517,32	52	514	286	208	300	57	1368	18
Ettingshausen	531	450,02	20	460	253	91	303	29	1287	11
Garbenteich	755	484,07	34	331	157	277	333	111	1550	36
Geilshausen	476	527,63	34	462	206	4	360	35	1016	29
Giessen	25457	1770,48	2)689	425	272	16	435	301	5068	143
Schiffenberg m. Herrn- wald	34	123,04	7	40	15		14	4	135	
Göbelnrod	244	264,18	15	254	136		149	13	556	16

1) Hierunter 13 Militärpferde. 2) Dgl. 31.

Gemeinden und Gemarkungen.	Be- völke- rung am 1. Dez. 1900.	Fläche (Ackerland, Grabgärten, Wiesen, Grasgärten u. Weiden). Hektar.	Pferde.	Rindvieh		Schafe.	Schweine.	Ziegen.	Federvieh (Gänse, Enten, Hühner, Tru- u. Perlhühner).	Bienen- stöcke.
				Stück- zahl über- haupt.	da- runter Kühe.					
Grossen-Buseck	1704	1123,08	46	984	574	441	907	200	2838	85
Grossen-Linden	1737	628,96	69	585	320	245	669	316	3374	40
Grünberg	1992	1144,32	99	818	448	102	576	258	2522	48
Grünigen	723	489,90	42	478	242	230	403	82	1955	19
Harbach	343	487,30	23	368	181	159	300	17	1190	20
Hattenrod	397	285,40	16	358	189	79	270	51	911	31
Hausen	453	211,50	10	170	74	81	203	104	840	26
Heuchelheim	2144	580,32	51	1137	630	.	861	188	3195	52
Holzheim	1107	655,70	61	851	471	144	381	123	2228	29
Bergheim	.	182,79
Hungen	1364	909,16	107	537	315	247	457	79	2182	67
Inheiden	375	318,86	31	212	130	113	284	57	921	44
Kesselbach	437	268,59	18	236	107	2	199	48	931	8
Klein-Linden	1526	269,49	16	468	244	2	258	217	2591	13
Langd	580	636,86	60	459	289	243	481	35	1801	15
Lang-Göns	1561	1008,99	140	1038	601	296	1229	120	4364	29
Langsdorf	901	708,46	60	791	462	.	659	43	2370	31
Lauter	418	374,61	44	336	174	175	221	55	1225	33
Leihgestern	1252	863,38	62	725	430	515	702	149	2903	57
Lich	2353	1070,43	104	627	402	390	446	345	2414	42
Albacher Hof	25	110,22	9	45	27	.	42	.	86	.
Kolnhausen	18	205,90	19	52	41	141	56	.	177	13
Meilbach (Waldgem.)
Lindenstruth	344	259,21	14	210	119	.	185	55	656	23
Lollar	1578	372,48	40	502	261	150	307	99	2206	25
Londorf	850	450,89	48	406	194	340	331	94	1676	13
Lumda (Gross- u. Klein- Lumda)	390	360,25	18	365	181	.	199	35	735	7
Mainzlar	480	388,40	27	406	167	400	294	76	1313	25
Mühlsachsen (Pol.-Comm.)	5	26,99	2	14	7	.	7	.	12	.
Münster	308	255,08	17	231	127	126	171	30	751	32
Muschenheim	609	440,26	52	370	226	302	409	74	1699	14
Hof-Güll	30	227,95	45	88	81	238	187	.	112	.
Nieder-Bessingen	316	273,72	22	253	146	57	188	26	829	38
Nonnenroth	350	347,40	18	356	176	.	222	38	921	25
Obbornhofen	578	564,23	58	386	259	79	451	82	1596	4
Ober-Bessingen	368	304,76	13	358	199	158	292	52	937	4
Ober-Hörgern	342	319,56	44	385	205	.	178	26	1395	29
Odenhausen	297	275,40	16	260	125	128	190	39	785	21
Appenborn	11	71,41	4	34	19	107	46	.	100	.
Oppenrod	311	241,18	2	270	138	116	201	27	683	43
Queckborn	529	593,93	38	587	329	185	502	37	1782	16
Rabertshausen (I.)	145	154,15	36	187	117	.	197	5	461	.
Rabertshausen (II.)	22	45,28	4	34	18	.	16	2	80	5
Ringelshausen	13	113,36	8	28	14	.	38	4	42	26
Reinhardshain	286	353,81	17	328	135	129	225	14	747	27
Reiskirchen	768	484,44	8	541	266	70	347	122	1672	52
Rodheim an der Horloff	304	302,54	35	231	152	81	207	30	996	17
Grass	28	97,03	14	52	37	.	71	.	98	.
Rödgen	657	348,59	13	387	218	160	317	57	1010	33

Gemeinden und Gemarkungen.	Be- völke- rung am 1. Dez. 1900.	Fläche (Ackerland, Grabgärten, Wiesen, Grasgärten u. Weiden). Hektar.	Pferde.	Rindvieh		Schafe.	Schweine.	Ziegen.	Federvieh (Gänse, Enten, Hühner, Trut- u. Perlfühner).	Bienen- stöcke.
				Stück- zahl über- haupt.	da- runter Kühe					
Röthges	271	218,10	14	217	133	141	173	29	619	20
Rüddingshausen	701	677,54	20	465	242	251	297	116	1455	24
Ruttershausen m. Kirchbg.	446	206,51	5	296	135	151	223	73	720	9
Saasen mit Bollnbach, Veitsberg u. Wirberg	479	458,31	29	434	208	120	281	31	921	45
Stangenrod	306	327,91	16	271	132	5	202	39	539	16
Staufenberg	698	430,68	21	403	208	250	235	82	1233	8
Friedelhausen	36	61,32
Steinbach	984	639,25	41	665	372	364	583	102	2117	26
Steinheim	504	370,82	48	310	206	164	328	57	1136	29
Stockhausen	135	182,96	14	160	86	6	138	8	297	12
Trais-Horloff	479	179,58	31	154	102	40	216	84	932	6
Treis an der Lumda	1138	695,76	21	663	343	477	466	135	1789	41
Trohe	172	19,77	7	72	42	.	70	35	346	9
Utphe	512	378,91	74	397	260	169	473	42	1291	9
Feldheim	.	280,09
Villingen	893	617,14	63	462	310	228	417	94	1430	31
Watzenborn m. Steinberg	1728	742,51	39	718	414	391	794	222	3592	57
Weickartshain	378	257,81	5	291	183	170	222	19	748	5
Weitershain	528	542,21	43	574	271	3	465	40	1194	46
Wieseck	2632	794,33	30	814	499	124	520	305	3048	66
Winnerod	34	121,55	19	83	74	101	24	1	250	2
Zusammen	81916	39200,83	3462	34841	19213	12406	28513	6673	120631	2271
II. Kreis Alsfeld.										
Alsfeld	4364	1674,21	163	509	322	2	429	176	1659	48
Altenburg	627	320,39	65	433	252	217	543	146	1006	49
Angenrod	558	268,29	61	312	131	282	248	113	901	5
Appenrod	295	501,59	31	373	164	211	243	21	829	22
Arnshain	408	726,94	68	516	212	292	509	35	1192	25
Atzenhain	504	555,54	36	528	273	4	419	29	1191	58
Bernsburg	275	406,83	31	290	134	153	208	21	881	28
Bernsfeld	401	525,76	37	468	209	2	318	18	1003	23
Bieben	227	288,32	28	276	107	5	149	35	504	12
Billertshausen mit Ge- thürms	271	376,21	39	279	128	112	178	19	623	19
Bleidenrod	269	386,93	26	370	159	115	218	17	486	10
Brauerschwend	539	666,38	63	501	210	154	411	59	824	35
Büssfeld	232	338,56	30	296	130	2	192	12	577	19
Burg-Gemünden	547	554,14	45	455	216	11	303	93	1121	29
Dannenrod mit Neu- Ulrichstein	265	272,72	29	322	129	.	285	29	653	42
Deckenbach	422	361,69	22	384	169	169	237	41	687	14
Ehringshausen m. Obern- dorf	552	536,70	49	491	222	409	329	32	1212	44
Eifa	546	450,05	59	521	258	227	407	58	1083	44
Elbenrod	278	289,45	23	240	141	52	191	61	814	24
Elpenrod	447	523,36	28	451	214	12	273	53	1168	18
Erbenhausen	285	439,85	46	351	143	267	270	16	812	28
Ermenrod	350	378,91	28	434	224	189	314	38	786	30

Gemeinden und Gemarkungen.	Be- völke- rung am 1. Dez. 1900.	Fläche (Ackerland, Grabgräben, Wiesen, Grasgrärten u. Weiden). Hektar.	Pferde.	Rindvieh		Schafe.	Schweine.	Ziegen.	Federvieh (Gänse, Enten, Hühner, Trut- u. Perlhühner).	Bienen- stöcke.
				Stück- zahl über- haupt	da- runter Kühe.					
Eudorf mit Dotzelrod	402	559,87	71	420	201	11	324	56	984	31
Eulersdorf	115	151,34	17	146	68	4	86	12	269	21
Fischbach	95	139,26	20	99	46	159	107	3	267	12
Flensungen	392	191,34	13	188	119	.	153	50	772	37
Gleimenhain	212	282,33	27	285	108	213	175	2	461	37
Gontershausen	198	176,99	23	212	90	122	122	19	353	25
Grebanau	656	422,18	41	320	164	140	274	132	881	26
Gross-Felda mit Klein- Felda u. Schellnhäusen	975	930,42	105	796	447	.	536	153	1740	31
Haarhausen	163	197,78	19	219	93	120	154	12	443	19
Hainbach	250	347,78	20	301	148	180	207	21	596	35
Heidelberg	303	381,06	46	282	134	120	212	40	758	47
Heimertshausen	346	561,86	58	413	192	458	303	7	830	37
Hergersdorf	225	258,22	26	218	95	54	129	35	365	7
Höingen	112	69,43	3	107	49	.	97	14	211	8
Homberg	1267	800,61	52	597	305	167	444	230	1634	31
Wäldershausen	24	136,23	6	38	14	.	43	.	146	.
Hopfgarten	344	380,12	32	299	117	107	199	55	622	32
Illdorf	119	117,78	15	154	83	.	109	4	253	14
Kestrich	291	326,76	31	235	132	.	178	66	522	20
Kirschgarten	53	41,08	4	96	41	.	54	2	152	8
Kirtorf	851	728,31	63	629	300	442	465	135	1851	36
Lehnheim	303	333,16	17	292	139	.	243	29	686	49
Lehrbach m. Schmitt-Hof	350	427,35	41	353	150	187	307	57	837	25
Leusel	523	678,24	79	480	222	105	325	89	1031	24
Liederbach mit Oberod	344	367,27	31	307	139	.	186	78	675	8
Maulbach	407	602,97	52	560	222	1	358	23	1064	19
Merlau	439	397,14	31	359	166	.	245	55	1175	30
Münch-Leusel	83	169,15	33	144	61	.	103	4	392	26
Nieder-Breidenbach	180	240,13	32	255	132	4	111	19	386	15
Nieder-Gemünden	509	545,42	54	458	210	355	286	50	1197	33
Nieder-Ofleiden	446	477,18	46	405	183	291	340	62	958	37
Nieder-Ohmen	1070	888,86	58	795	441	.	455	91	2202	56
Ober-Breidenbach	526	617,15	55	541	249	351	290	58	815	35
Ober-Gleen	691	778,22	47	631	307	75	475	67	1505	29
Ober-Ofleiden	311	298,40	36	297	134	1	254	68	689	22
Ober-Ohmen	683	788,19	40	530	280	161	366	124	1346	58
Ober-Sorg	162	230,98	25	203	98	11	117	19	290	13
Ohmes	413	249,04	13	287	127	.	256	69	758	20
Otterbach	127	206,68	15	126	57	197	85	16	274	18
Rainrod	488	457,28	37	377	216	9	320	71	900	19
Reibertenrod	137	188,63	42	255	94	.	108	8	442	17
Reimenrod	131	163,59	12	152	80	5	82	5	306	10
Renzendorf	73	107,19	20	99	44	.	90	9	126	5
Romrod	816	657,43	54	505	275	281	349	146	1440	28
Rülfenrod	131	159,99	15	139	72	.	70	20	271	9
Ruhlkirchen	529	377,14	27	316	170	4	268	100	1071	16
Ruppertenrod	717	712,58	31	606	338	.	557	54	1682	42
Schadenbach	193	345,89	33	313	123	.	158	14	462	21
Schwabenrod	289	310,84	33	280	118	8	216	49	662	26
Schwarz	591	539,19	26	403	194	189	224	104	951	45

Gemeinden und Gemarkungen.	Be- völke- rung am 1. Dez. 1900.	Fläche (Ackerland, Grabgärten, Wiesen, Grasgärten u. Weiden). Hektar.	Pferde.	Rindvieh		Schafe.	Schweine.	Ziegen.	Federvieh (Gänse, Enten, Hühner, Trut- u. Perlhühner).	Bienen- stöcke.
				Stück- zahl über- haupt	da- runter Kühe.					
Seibelsdorf	272	277,99	25	228	103	4	248	44	570	17
Storndorf	811	608,37	51	523	250	151	400	122	1185	30
Strebendorf	310	362,52	32	342	151	7	294	52	576	28
Udenhausen	309	357,14	26	282	134	.	146	51	767	32
Unter-Sorg	69	102,11	20	128	51	122	86	2	160	2
Vadenrod	405	483,02	50	447	207	191	312	37	659	36
Vockenrod	261	242,00	17	266	121	11	189	29	711	13
Wahlen	460	650,84	37	437	201	297	347	41	1076	31
Wallersdorf	195	274,00	14	215	108	.	142	37	457	12
Wettsaasen	215	188,44	3	158	92	.	123	29	553	12
Windhausen	400	582,48	50	505	257	237	336	60	871	33
Zeilbach	205	323,63	25	221	122	.	179	27	491	31
Zell	651	839,47	83	757	336	416	429	77	1569	25
Zusammen	36280	35650,82	3167	29831	14267	8855	21520	4336	68360	2197
III. Kreis Büdingen.										
Altstadt	1111	599,85	98	444	310	126	560	188	2255	31
Altenstädter Markwald	.	0,16
Erbstädt. Domanielwald
Alt-Wiedermus (Wiedermus)	296	155,69	33	225	143	.	294	34	657	.
Beunde- (Neu-) Hof	8	51,85	4	17	12	.	23	2	54	.
Aulen-Diebach	306	275,57	43	263	159	.	321	44	938	14
Betten (Waldgemark.)
Bad Salzhäusen	76	1)	5	11	9	.	21	2	118	1
Bellmuth mit Bieberberg und Steinkaute	149	159,41	14	100	66	58	94	8	306	14
Bergheim	375	222,83	8	188	121	213	157	41	703	16
Berstadt	1015	948,72	118	655	401	.	997	189	3916	54
Bindsachsen	445	688,26	42	374	189	252	304	62	1257	41
Bingenheim	630	507,45	51	382	227	168	560	89	2182	11
Bisses	305	125,87	20	92	60	.	183	58	659	8
Berstädter Markwald	.	14,30
Bleichenbach	736	384,20	36	498	256	159	501	104	1660	31
Blofeld	221	314,12	33	172	105	179	259	57	684	9
Reichelsheimer Wald- antheil an der Bin- genheimer Mark	.	0,92
Bobenhausen I.	291	213,97	15	147	101	68	147	43	536	4
Bös-Gesäss	105	122,29	5	69	39	41	90	7	280	.
Borsdorf	439	379,99	34	309	186	39	280	38	1034	18
Harbwald mit Glaubzahl	6	58,71
Büches	252	210,58	35	222	145	400	181	61	706	16
Büdingen mit Saline und Grossendorf	3071	1027,91	139	354	243	159	508	292	2531	70
Büdingen Markwald	.	17,15
Büdingen Wald mit Thiergarten	30	268,56	16	44	41	190	92	.	105	15
Burg-Bracht	197	312,59	13	141	77	96	152	19	515	27
Calbach	286	192,10	39	183	114	.	325	42	766	17
Hardeck	.	11,68

1) Der Flächengehalt ist in demjenigen der Gemarkung Kohden enthalten.

Gemeinden und Gemarkungen.	Be- völke- rung am 1. Dez. 1900.	Fläche (Ackerland, Grabgärten, Wiesen, Grasgrün- u. Weiden). Hektar.	Pferde.	Rindvieh		Schafe.	Schweine.	Ziegen.	Federvieh (Gänse, Enten, Hühner, Frucht- u. Perlfühner).	Bienen- stöcke.	
				Stück- zahl über- haupt.	da- runter Kühe.						
Dauernheim	746	756,12	82	538	324	170	709	76	2026	43	
Dauernheimer Hof	16	107,14	9	60	53	.	99	.	62	.	
Schleifeld (Hof)	18	155,40	19	65	54	.	51	.	80	5	
Diebach am Haag	258	242,95	34	263	152	85	357	31	900	19	
Unter-Diebach		60,65	
Ronneburg (Hof)	25	104,95	11	44	35	.	62	2	71	3	
Dudenrod m. Christin.-Hof	99	91,69	.	62	39	52	38	10	305	44	
Pferdsbach	5	37,26	.	3	2	.	1	1	18	.	
Düdelsheim	1206	798,08	121	647	364	163	803	221	2778	60	
Echzell	1596	1134,73	174	703	490	.	1164	306	4658	24	
Echzeller Markwald	35	8,61	4	.	.	.	
Eckartsborn	344	363,06	23	230	144	162	172	36	551	7	
Eckartshausen	581	370,37	63	386	250	.	511	69	1353	29	
Eckartshäus. Oberwald	.	24,91	
Eckartshäus. Unterwald	.	40,67	
Marienborn	45	171,35	16	72	72	.	22	.	78	.	
Effolderbach	335	223,73	22	194	123	109	275	87	939	32	
Engelthal (Pol.-Comm.)	44	209,39	18	51	47	.	48	2	132	.	
Fauerbach bei Nidda	459	430,49	43	374	227	194	300	26	1258	24	
Geis-Nidda	648	462,55	58	392	245	134	461	70	1485	8	
Gelnhaar (Do- manial)	} <small>Bilden eine Gemeinde (Geln- haar)</small>	} 545	} 460,07	} 22	} 260	} 145	} 221	} 209	} 93	} 1194	} 12
Gelnhaar (Isen- burg)											
Gettenau	543	526,91	66	411	279	27	733	67	2305	28	
Glauberg	628	405,54	50	331	204	176	455	107	1423	14	
Hainchen	548	335,56	35	219	138	59	285	108	1101	5	
Hain-Gründau	649	417,79	27	376	216	268	326	119	1812	32	
Heegheim	205	265,85	40	208	132	.	284	30	725	6	
Heuchelheim	188	141,96	21	179	92	1	326	20	654	23	
Himbach	485	271,45	36	323	216	82	499	66	1492	25	
Hirzenhain	363	119,39	21	60	41	.	76	59	475	47	
Hitzkirchen	338	419,42	15	306	136	185	256	43	991	19	
Höchst an der Nidder	418	190,11	22	146	101	.	268	98	875	38	
Höchster Wald		28,01	
Illnhausen	159	230,44	12	164	66	155	115	12	408	20	
Kefenrod	589	664,63	20	412	222	209	271	114	1462	48	
Kohden	362	1)283,15	22	171	104	192	131	82	780	.	
Langen-Bergheim	640	479,26	48	367	243	108	630	102	1438	23	
Leidhecken	386	371,67	30	212	130	.	406	126	1177	21	
Lindheim mit Enzheim	664	591,08	54	363	269	.	467	76	1710	75	
Lissberg m. Hof Breitenhaide	347	265,65	26	127	75	85	96	78	608	20	
Lorbach mit Herrnhaag	350	272,81	35	251	155	.	275	80	1011	28	
Merkenfritz	361	167,61	30	160	87	.	198	64	687	8	
Michelau	258	172,38	3	109	70	80	70	27	683	9	
Michelnau	206	169,62	25	171	105	117	149	29	524	2	
Mittel-Gründau	650	369,81	60	377	269	336	384	78	1388	7	
Mittel-Gründau, Orts- bezirk (sog.)		357,73	
Nidda	1950	856,65	105	363	235	391	305	239	2473	93	

1) mit Bad Salzhausen.

Gemeinden und Gemarkungen.	Be- völke- rung am 1. Dez. 1900.	Fläche (Ackerland, Grabgärten, Wiesen, Grasgärten u. Weiden). Hektar.	Pferde.	Rindvieh		Schafe.	Schweine.	Ziegen.	Federvieh (Gänse, Enten, Hühner, Trut- u. Perlhühner).	Bienen- stöcke.
				Stück- zahl über- haupt.	da- runter Kühe.					
Nieder-Mockstadt	692	463,77	39	334	207	169	622	183	1753	23
Oberau	234	142,47	7	69	46	.	141	80	545	8
Ober-Mockstadt	661	366,89	52	279	179	142	416	96	1422	16
Ober-Widdersheim	525	332,35	30	246	156	150	334	70	1280	22
Orleshausen	303	227,38	11	168	96	30	153	61	817	16
Ortenberg	916	285,52	29	153	99	188	128	138	1074	47
Ranstadt	657	500,73	53	385	279	163	429	109	1392	21
Rinderbügen	474	398,97	22	279	161	119	232	66	1065	24
Rodenbach	287	211,14	22	132	86	10	216	75	655	2
Rohrbach	425	345,58	50	330	187	116	351	51	1067	2
Rohrbach (Wald)
Rommelhausen	254	93,47	27	63	50	.	129	61	418	21
Schwickartshausen	285	311,09	27	222	118	136	204	6	772	18
Selters	327	252,43	26	216	109	128	216	71	872	18
Konradsdorf	29	79,11	21	56	54	137	28	.	94	.
Stockheim	709	379,98	63	267	156	200	443	125	1610	10
Leustadt	32	148,19	16	55	54	.	50	3	95	.
Unter-Schmitten	459	291,02	39	254	157	161	196	71	967	22
Unter-Widdersheim	212	263,30	32	163	109	159	170	23	531	54
Grund-Schalheim	61	170,89	32	110	59	182	118	3	470	12
Usenborn m. Hof Louisen- lust u. Stolberger Wald	502	534,47	24	337	187	190	236	59	1350	36
Vonhausen	488	398,87	35	320	180	84	263	90	983	12
Ronneburg (Waldgem.)	.	10,27
Wallernhausen mit Hof
Finkenloch	579	557,82	62	564	339	215	523	48	1629	34
Wenings	773	1070,86	94	568	302	513	504	98	1656	63
Wernings	4	76,64	1	6	3	.	4	1	24	.
Wippenbach	113	96,64	5	70	39	91	77	16	332	10
Wolf	389	263,42	31	203	107	26	268	82	1122	27
Zusammen	39032	30146,65	3169	20889	12874	9218	24791	5920	89997	1816
IV. Kreis Friedberg.										
Assenheim	970	555,87	101	270	205	4	448	132	1392	42
Bad-Nauheim	4501	710,71	252	219	198	187	474	144	1673	86
Bauernheim	188	271,31	31	157	89	.	178	39	670	13
Beienheim	433	409,35	32	189	139	.	382	124	1109	11
Bodenrod	137	166,65	7	140	70	97	100	14	436	19
Fiscalische Waldgemar- kung bei Bodenrod	.	3,50
Bönstadt	577	700,98	69	297	178	5	595	191	1528	22
Bruchenbrücken	612	588,60	101	333	187	.	522	97	1573	47
Büdesheim	1015	702,09	135	476	323	.	705	236	2644	25
Burg-Gräfenrod	504	379,22	56	224	130	.	341	123	881	67
Butzbach	3940	536,25	1)149	240	188	195	294	127	2437	52
Dorheim	959	530,38	78	382	257	.	488	218	2216	26
Dorn-Assenheim	613	408,44	38	352	208	2	660	123	1845	46
Dortelweil	646	483,62	69	242	193	.	363	127	1496	21
Fauerbach bei Friedberg	922	525,32	61	270	184	.	427	170	1884	21
Fauerbach vor der Höhe	547	710,09	62	473	263	194	418	18	1594	61

1) Hierunter 11 Militärpferde.

Gemeinden und Gemarkungen.	Be- völke- rung am 1. Dez. 1900.	Fläche (Ackerland, Grabgärten, Wiesen, Grasgärten u. Weiden). Hektar.	Pferde.	Rindvieh		Schafe.	Schweine.	Ziegen.	Federvieh (Gänse, Enten, Hühner, 'Trut- u. Perlhühner).	Bienen- stöcke.
				Stück- zahl über- haupt.	da- runter Kühe.					
Friedberg	6884	602,11	185	126	103	.	304	156	2952	207
Friedberger Burgwald	5	3,58								
Gambach	1406	1020,33	63	877	509	290	619	244	4119	46
Griedel	825	692,34	111	705	430	239	569	63	2057	27
Gross-Karben ¹⁾	1278	1069,39	91	261	203	150	478	229	2621	12
Harheim	1095	463,92	50	280	140	.	322	240	2760	9
Hausen	88	61,80	2	47	31	.	29	20	240	12
Heldenbergen	1335	807,21	86	436	270	2	632	266	2704	35
Hoch-Weisel	648	454,22	58	494	275	186	450	39	1448	27
Holzhausen	814	418,66	44	322	193	76	329	157	1649	11
Ilbenstadt	939	791,00	120	400	292	216	649	150	1914	35
Kaichen	544	651,89	86	379	231	.	406	127	1509	24
Kirch-Göns	622	522,32	65	536	312	192	433	39	1959	16
Klein-Karben ¹⁾	874	1)	50	283	167	.	423	235	1695	69
Kloppenheim	251	381,34	43	227	160	1	188	49	823	8
Langenhain m. Ziegenberg	459	356,13	23	331	180	266	282	96	1670	75
Maibach	171	209,69	8	147	79	.	140	13	591	6
Massenheim	352	274,70	43	189	121	.	234	71	883	.
Melbach	581	863,57	95	439	308	.	441	138	1452	33
Münster	222	274,93	8	140	80	140	148	42	739	13
Münzenberg	815	883,11	99	585	314	375	431	133	2529	17
Nieder-Erlenbach	879	788,81	117	394	292	2	557	160	1735	39
Nieder-Eschbach	704	592,18	90	382	315	2	335	129	1737	140
Nieder-Eschbacher Hohemarkwald
Nieder-Florstadt	1472	668,91	73	377	240	.	682	385	2965	74
Nieder-Mörlen	808	453,10	36	304	205	106	488	161	1828	36
Nieder-Rosbach ²⁾	510	2)	54	384	228	133	558	38	1524	22
Nieder-Weisel	1387	991,44	82	978	612	178	763	99	3494	24
Nieder-Wöllstadt	1205	933,82	129	459	355	203	599	125	2103	47
Ober-Erlenbach	1053	660,86	77	338	257	.	359	287	2213	116
Ober-Erlenbacher Wald
Ober-Eschbach	701	471,97	81	363	274	.	302	164	1708	57
Ober-Eschbacher Hardwald
Ober-Eschbacher Hohemarkwald
Ober-Florstadt	270	279,86	29	99	56	.	219	64	1597	12
Ober-Mörlen	2073	1489,34	125	857	526	454	914	287	4691	88
Hasselhecke	22	104,52	21	56	55	.	169	.	266	.
Ober-Rosbach ³⁾	1224	1208,79	80	371	253	237	471	322	2514	87
Beinhardt	27	39,16	6	61	28	.	27	4	98	.
Ober-Wöllstadt	773	486,22	61	351	228	.	595	205	1707	25
Oeckstadt	1282	756,03	91	863	571	234	832	131	4192	68
Strassheim ³⁾	17	140,69	10	42	27	106	24	.	83	13
Oes	5	51,37	2	7	5	.	6	.	10	.
Okarben	762	635,45	88	309	228	3	396	127	1647	45

¹⁾ Die Gemeinden Gross-Karben und Klein-Karben haben zusammen eine Gemarkung (Gross-Karben). ²⁾ Die Gemeinden Ober-Rosbach und Nieder-Rosbach haben zusammen eine Gemarkung (Ober-Rosbach). ³⁾ Für Strassheim besteht in administrativer und polizeilicher Beziehung ein besonderer Vorstand.

Gemeinden und Gemarkungen.	Be- völke- rung am 1. Dez. 1900.	Fläche (Ackerland, Grabgärten, Wiesen, Grasgärten u. Weiden). Hektar.	Pferde.	Rindvieh		Schafe.	Schweine.	Ziegen.	Federvieh (Gänse, Enten, Hühner, Trüf- u. Ferkelhühner)	Bienen- stöcke.
				Stück- zahl über- haupt.	da- runter Kühe.					
Oppershofen	645	475,92	33	489	259	179	581	121	1534	65
Ossenheim	318	372,04	62	253	202		302	59	993	38
Ostheim	461	526,17	58	332	250	121	437	31	1668	15
Ostheimer Wald		0,60								
Petterweil	553	641,91	84	406	317	1	472	152	1918	28
Petterweiler Wald										
Pohl-Göns	581	431,94	41	474	252	240	383	42	1791	76
Reichelsheim i. d. Wetterau	794	762,29	100	480	274	1	662	121	2419	45
Rendel	815	762,56	104	374	295		327	175	1916	60
Rockenberg	1132	691,53	80	480	279	173	664	161	1982	33
Rodheim vor der Höhe	1634	1405,81	187	1024	614	1	1191	228	4026	65
Rodheimer Wald		0,12								
Rödgen	262	161,40	11	42	27		75	56	470	
Schwalheim	650	412,67	68	205	125	2	283	96	1291	11
Södel	700	433,24	59	283	180		369	271	1729	66
Staden	393	298,27	59	222	107		280	85	852	
Stammheim	749	554,97	66	356	207		582	236	1687	25
Steinfurth	1016	756,54	71	485	344		410	128	2170	29
Trais-Münzenberg	246	398,80	36	267	137	142	177	19	962	23
Vilbel	4353	785,32	227	259	201	275	379	461	3803	132
Weckesheim	382	411,71	35	212	121	3	357	114	1533	32
Wickstadt (Pol.-Comm.)	101	426,15	44	173	113		140	7	310	
Wisselsheim	310	253,97	43	149	132		147	68	828	22
Wölfersheim	983	857,78	112	446	291	7	558	263	2410	19
Wohnbach	649	630,55	98	464	262	1	430	83	2199	57
Zusammen	69673	41689,50	5501	26338	16954	5621	31404	10055	134295	2975
V. Kreis Lauterbach.										
Allmenrod	264	425,67	19	337	148	223	198	6	402	37
Altenschlirf	516	684,07	28	458	202	252	212	77	633	37
Angersbach	1259	993,63	44	876	447	628	558	130	1943	60
Sassen	15	83,89	9	48	19		39		107	
Bannerod	194	298,84	8	210	97	137	132	31	303	6
Bermuthshain	432	728,94	20	537	266	256	305	18	738	48
Bernshausen	259	293,91	19	270	101		196	31	521	17
Blitzenrod	187	103,41	7	65	38	8	28	4	94	8
Crainfeld	512	860,05	21	472	275	212	267	43	602	37
Dirlammen	377	521,49	30	426	200	235	231	47	638	24
Eichelhain	258	463,88	12	308	143	190	180	42	322	13
Eichenrod	195	243,43	29	306	121	52	166	6	418	13
Engelrod	475	675,89	36	488	255	230	238	67	1000	2
Fleschenbach	136	369,59	18	167	100	204	91	4	254	12
Frau-Rombach	241	260,25	20	228	78	5	145	34	386	24
Freien-Steinau	822	1138,28	44	721	419	592	323	45	1321	32
Frischborn	720	772,10	30	536	249	367	320	101	817	33
Eisenbach	45	356,85	21	108	55	414	72	2	149	8
Grebshain	544	877,65	31	565	296	188	375	17	591	34
Gunzenau	258	504,63	21	334	165	235	175	26	445	6
Hartershausen	224	369,24	20	332	97	200	144	9	565	25
Heblos	277	312,88	30	289	124	201	181	41	407	33
Heisters	153	201,12	11	182	79	4	94	13	195	11

Gemeinden und Gemarkungen.	Bevölke- rung am 1. Dez. 1900.	Fläche (Ackerland, Grabgärten, Wiesen, Grasgründen, u. Weiden), Hektar.	Pferde.	Rindvieh		Schafe.	Schweine.	Ziegen.	Federvieh (Gänse, Enten, Hühner, Trut- u. Perlhühner).	Bienen- stöcke.
				Stück- zahl über- haupt.	da- runter Kühe.					
Hemmen	114	232,35	17	235	62	14	141	6	374	31
Herbstein	1667	1432,73	41	1279	704	479	729	55	1877	45
Hörgenau	281	326,26	16	311	156	91	146	18	373	18
Holzstuhl	179	264,67	6	138	80	157	81	16	317	25
Hopfmannsfeld	346	500,05	22	392	172	56	193	37	461	25
Hutzdorf	300	271,16	20	267	90	.	163	31	625	18
Ilbshausen	719	790,31	44	707	416	212	482	17	1181	44
Ilbshausen (Wald)	.	85,79
Landenhausen	708	656,53	30	457	251	219	410	104	1177	17
Lanzenhain	460	765,63	28	569	263	2	351	31	651	23
Lauterbach	3844	902,33	141	475	306	291	679	295	1643	70
Maar	1124	1404,58	79	1102	509	562	723	115	2212	56
Metzlos	170	340,90	18	219	100	114	132	18	359	14
Metzlos-Gehag	185	309,43	8	227	100	6	104	23	295	23
Nieder-Moos	297	407,37	25	291	122	190	166	21	455	33
Nieder-Stoll	162	190,30	9	173	59	1	120	14	386	39
Nösberts	106	191,12	7	126	55	6	67	6	192	4
Ober-Moos	285	708,00	20	354	162	155	180	40	532	35
Ober-Wegfurth	94	112,66	15	106	33	7	72	14	226	18
Pfordt	299	427,78	54	491	116	.	272	14	647	20
Queck mit Wehnerts und Sassen	590	732,20	46	594	199	292	315	91	1156	68
Rad-Mühl	187	271,65	13	190	104	138	214	7	562	20
Reichlos	187	360,76	16	188	93	255	104	15	260	3
Reuters	202	286,00	28	292	120	192	137	5	457	32
Rimbach	298	470,38	30	329	137	257	206	23	619	38
Rimlos	55	91,09	14	114	46	14	42	2	195	9
Rixfeld	442	435,54	32	393	164	205	264	64	455	14
Rudlos	112	358,62	23	151	76	155	221	24	263	20
Salz	352	437,54	14	334	195	254	217	20	700	27
Sandlofs	218	244,05	15	215	83	.	111	16	429	30
Schadges	93	149,64	3	80	39	18	58	32	148	10
Schlechtenwegen	230	395,13	28	340	140	31	159	15	327	19
Schlitz	2589	1095,52	104	686	397	826	754	410	1998	32
Gräfl. Görtz. Wald I. m. Hof Bern- gerode	176,07
» » Wald II.	28,16
» » » III.	2,81
» » » IV.	0,97
» » » V.	0,24
» » » VI.
» » » VII.	6,62
Sickendorf	113	241,76	30	132	73	226	127	22	225	7
Steinfurt	213	297,89	15	247	113	27	156	28	248	5
Stockhausen	848	945,82	65	630	329	637	442	129	1049	44
Uellershausen	221	360,97	24	288	90	.	155	26	554	23
Uetzhausen	163	222,40	10	254	80	1	137	16	478	16
Unter-Schwarz mit Hof Rechberg (Richt-Hof)	122	210,42	23	148	40	.	112	33	282	19
Unter-Wegfurth	91	156,94	18	146	41	67	79	10	196	15

(Polizei-Comm.)

Gemeinden und Gemarkungen.	Be- völke- rung am 1. Dez. 1900.	Fläche (Ackerland, Grabgärten, Wiesen, Grasgärten u. Weiden). Hektar.	Pferde.	Rindvieh		Schafe.	Schweine.	Ziegen.	Feldvieh (Gänse, Enten, Hühner, Trut- u. Perlhühner).	Bienen- stöcke.
				Stück- zahl über- haupt.	da- runter Kühe.					
Vaitsbain	121	249,21	9	157	56	.	68	5	171	8
Wallenrod	719	873,69	43	660	309	338	475	66	1124	40
Weid-Moos	74	201,14	8	117	43	17	64	3	116	14
Wernges	260	324,65	17	310	120	.	165	25	522	12
Willofs	357	302,06	20	294	127	4	157	39	531	38
Wünschen-Moos	50	115,83	3	64	31	.	32	7	75	2
Zahmen	198	265,84	15	230	111	124	142	35	241	49
Zusammen	28808	32170,25	1794	23765	11086	11473	14994	2837	40215	1667
VI. Kreis Schotten.										
Altenbain	301	242,93	9	282	168	232	189	23	542	13
Betzenrod	334	492,34	5	336	185	265	152	27	506	6
Bobenhausen II.	516	659,16	27	476	274	344	270	48	1060	36
Breungeshain	288	671,25	12	371	210	143	187	14	659	16
Burkhards	501	822,17	49	619	342	362	311	11	1149	64
Busenborn	213	384,15	12	352	181	164	163	8	493	9
Eichelsachsen	542	765,52	30	659	356	.	445	14	1708	47
Eichelsdorf	752	631,71	38	432	290	232	393	59	1199	26
Einartshausen	345	297,15	19	251	138	162	172	33	724	8
Eschenrod	496	940,62	41	733	395	554	289	7	1176	83
Feldkrücken	303	544,71	15	399	199	248	143	17	574	9
Freien-Seen	638	463,59	19	472	270	167	291	57	1290	12
Gedern mit Schönhausen	1708	1506,36	89	952	585	20	664	153	3514	72
Glashütten m. Igelhausen und Streithain	361	365,25	23	268	150	157	210	16	758	15
Götzen	215	402,27	8	227	121	194	84	23	324	21
Gonterskirchen	544	429,18	13	356	220	124	240	71	1170	26
Gross-Eichen	736	641,03	32	555	350	190	411	83	1832	31
Hartmannshain	218	360,14	11	235	60	6	125	12	352	11
Helpershain	491	466,60	11	411	256	177	306	59	680	21
Herchenhain	360	477,36	13	317	210	82	173	13	461	3
Höckersdorf	246	253,62	12	244	156	11	167	16	453	9
Illdorf (Solms)	68	64,34	4	75	42	.	61	5	184	6
Flensunger Hof	18	47,67	4	6	3	.	3	4	21	.
Kaulstoss	202	499,35	29	312	141	156	156	.	402	22
Klein-Eichen	150	181,44	15	194	117	29	170	3	417	2
Köddingen	475	560,69	22	397	219	216	291	79	831	35
Kölzenhain	210	284,38	18	236	114	124	105	18	382	23
Petershainer Hof	8	57,16	.	12	7	8	4	.	35	1
Lardenbach	287	238,60	6	286	155	1	252	20	629	20
Stockhäuser Hof	33	43,96	8	54	25	10	41	1	116	12
Laubach	1828	807,63	59	677	393	226	442	217	2697	52
Laubach. Waldgem. I.		18,62
» » II.	56	629,02	19	95	38	215	102	10	249	8
» » III.		47,14
Meiches	463	551,66	26	559	274	283	373	43	766	16
Michelbach	321	397,22	13	400	206	219	172	11	466	7
Mittel-Seemen	222	452,44	19	201	110	167	97	38	573	48
Nieder-Seemen	246	348,69	27	248	125	211	147	12	625	32
Ober-Lais mit Unter-Lais	507	458,61	25	367	230	317	314	16	1528	41
Ober-Schmitten	455	214,60	19	211	142	121	174	34	701	12

Gemeinden und Gemarkungen.	Be- völke- rung am 1. Dez. 1900.	Fläche (Ackerland, Grabgärten, Wiesen, Grasgärten u. Weiden). Hektar.	Pferde.	Rindvieh		Schafe.	Schweine.	Ziegen.	Federvieh (Gänse, Enten, Hühner, Trut- u. Perlhühner).	Bienen- stöcke.
				Stück- zahl über- haupt.	da- runter Kühe.					
Ober-Seemen m. Altenfeld	875	1052,64	36	595	278	397	317	87	1559	45
Ober-Seibertenrod	256	417,21	32	376	181	281	209	21	513	29
Rainrod	590	525,94	42	413	248	254	285	50	1071	34
Rebgeshain	370	478,05	12	385	182	20	176	31	453	.
Rudingshain	551	725,72	13	597	315	246	267	23	878	60
Ruppertsburg	614	535,28	72	448	248	307	362	127	1700	29
Schmitten	26	23,79	.	12	7	2	5	4	60	2
Schotten	2041	804,83	79	433	297	257	143	98	1274	29
Sellnrod	603	460,17	15	424	244	230	277	95	1046	12
Sichenhausen	266	436,36	10	289	152	101	177	22	817	17
Steinberg	331	203,88	16	169	101	90	122	52	475	16
Stornfels	208	281,49	20	196	119	118	152	11	424	9
Stumpertenrod	551	694,88	49	597	317	282	397	46	990	40
Ulfa	1063	899,57	117	799	524	426	710	39	2254	24
Ulrichstein	785	1021,59	46	603	349	420	292	51	940	16
Unter-Seibertenrod	314	452,86	18	395	210	218	258	14	647	24
Volkartshain	201	273,40	17	202	119	68	136	5	362	5
Wetterfeld	465	465,29	43	395	228	260	296	43	1337	23
Wingershausen	253	360,42	9	321	154	.	187	10	597	42
Wohnfeld	318	356,14	17	388	216	148	274	24	707	24
Zusammen	26338	28189,84	1464	21314	11946	10262	13331	2128	49350	1355
C. Provinz Rheinhessen.										
I. Kreis Mainz.										
Bretzenheim	3810	1263,57	252	497	433	4	845	109	4028	41
Budenheim	1830	458,25	77	129	92	1	227	286	1014	6
Drais	568	329,65	69	230	125	.	164	44	1169	30
Ebersheim	1061	894,74	128	638	423	.	622	187	3254	59
Essenheim	1370	862,72	160	935	635	.	608	148	3729	88
Finthen	2829	915,99	149	261	134	.	536	156	2846	32
Gau-Bischofsheim	412	201,57	31	190	129	2	147	105	959	71
Gonsenheim	4882	643,27	¹⁾ 288	41	18	1	517	78	2344	10
Harxheim	493	280,66	34	238	174	.	207	139	1317	35
Hechtsheim	2994	1382,07	179	704	587	452	766	184	4369	5
Kastel	8098	956,57	²⁾ 314	183	111	6	271	132	2109	111
Klein-Winternheim	614	500,23	109	410	332	.	239	79	2662	78
Kostheim	5948	711,52	102	291	225	2	341	288	3032	24
Laubenheim	1676	482,19	65	156	114	1	210	279	2055	17
Mainz mit Zahlbach	84251	356,86	³⁾ 1877	62	51	4	270	142	4572	83
Marienborn	700	276,59	63	148	130	.	154	66	1577	28
Mombach	5278	299,86	67	45	44	.	368	248	792	8
Nieder-Olm	1766	998,04	108	373	283	.	456	416	4085	150
Ober-Olm	1428	1226,05	178	706	536	.	375	122	3759	33
Sörgenloch	550	171,75	45	350	248	.	217	109	1226	71
Stadecken	1041	683,86	99	617	386	.	291	149	2739	61
Weisenau	5760	269,83	146	154	122	.	159	92	1845	17
Zornheim	1001	463,76	78	467	320	.	591	203	2748	31
Zusammen	138360	14629,60	4618	7825	5652	473	8581	3761	58230	1089

¹⁾ Hierunter 212 Militärpferde. ²⁾ Dgl 101. ³⁾ Dgl. 782.

Gemeinden und Gemarkungen.	Be- völke- rung am 1. Dez. 1900.	Fläche (Ackerland, Grabgärten, Wiesen, Grasgärten u. Weiden). Hektar.	Pferde.	Rindvieh		Schafe.	Schweine.	Ziegen.	Federvieh (Gänse, Enten, Hühner, Trut- u. Perlhühner).	Bienen- stöcke.
				Stück- zahl über- haupt.	da- ranter Kühe.					
II. Kreis Alzey.										
Albig	1077	875,49	111	569	378	7	368	314	2584	177
Alzey mit Schafhausen	6893	1551,49	263	319	239	4	568	339	3543	185
Badenheim	438	370,70	55	397	229		208	24	1235	123
Bechenheim	355	216,31	25	176	99	1	118	83	879	16
Bermersheim	269	252,22	31	152	129		117	50	918	44
Biebelsheim	414	251,39	35	300	225		146	50	1043	38
Bornheim	430	383,41	53	265	179		196	92	1027	31
Bosenheim	747	462,94	46	493	299		227	69	1553	64
Dautenheim	401	325,38	43	257	141		144	91	1110	62
Dintesheim	166	187,12	24	70	44		65	38	403	34
Eckelsheim	488	426,52	67	308	176		229	107	1176	45
Erbes-Büdesheim	874	895,55	124	537	273	2	217	129	2009	35
Esselborn	326	395,03	36	214	143		81	50	939	16
Flomborn	718	766,17	89	371	254		241	159	1685	55
Flonheim	1818	900,65	130	513	335		359	283	3085	216
Framersheim	1493	848,99	109	640	392	1	299	227	3753	120
Frei-Laubersheim	836	645,37	63	501	306	7	254	86	2190	101
Freimersheim	522	606,24	71	335	208		190	95	1174	43
Fürfeld	1196	953,15	110	596	363	10	480	129	2695	39
Gau-Köngernheim	254	172,39	29	109	81		91	89	720	84
Gau-Odernheim	1758	1411,70	161	608	422	10	444	305	3561	106
Gumbshheim	266	297,41	46	208	137	1	88	24	941	57
Hackenheim	750	310,59	49	276	165	2	171	113	1124	49
Heimersheim	692	544,52	81	381	306		221	157	1624	89
Heppenheim im Loch	499	511,33	59	324	199		177	87	1574	69
Ippesheim	146	92,24	14	88	58		38	20	367	39
Kettenheim	381	323,41	49	264	161		104	46	1076	67
Lonsheim	386	377,43	50	280	184		147	70	1011	49
Nack	507	496,32	53	196	122		117	94	1017	25
Neu-Bamberg	637	344,62	50	245	138	1	210	124	1152	43
Nieder-Wiesen	551	337,86	32	178	117		128	113	1139	68
Offenheim mit Vorholz	539	500,39	45	408	215		184	77	1390	71
Pfaffen-Schwabenheim	644	399,32	61	341	209	1	295	90	1599	104
Planig	1144	456,37	32	310	187		158	127	1746	57
Pleitersheim	205	207,88	15	140	70		64	28	551	18
Sankt-Johann	471	357,38	63	314	199		233	63	1276	98
Siefersheim	684	539,54	59	269	161	3	185	149	1442	124
Sprendlingen	2276	982,42	137	518	345	13	427	271	3459	56
Stein-Bockenheim	514	365,03	40	280	161		209	66	1365	59
Tiefenthal	140	111,98	4	66	39		47	41	327	42
Uffhofen	552	388,73	50	239	161		172	135	1309	70
Volxheim	670	409,78	62	341	205		249	130	1229	38
Wahlheim	378	291,90	37	218	160		151	73	1047	155
Weinheim	958	665,63	68	360	217		218	247	2030	153
Welgesheim	407	142,11	18	207	131		124	68	857	52
Wendelsheim	1008	639,42	68	460	269	1	294	147	2107	135
Drei-Gemeinde-Wald	11	8,80		3	2		2	2	41	12
Wöllstein	1730	1080,20	130	572	336		297	228	3734	80
Wonsheim	716	558,98	53	425	281	5	284	63	1935	86
Zotzenheim	410	208,22	22	243	155	1	115	50	876	44
Zusammen	39745	24848,02	3122	15884	10005	70	10151	5712	76927	3643

Gemeinden und Gemarkungen.	Be- völke- rung am 1. Dez. 1900.	Fläche (Ackerland, Grabgärten, Wiesen, Grasgärten u. Weiden). Hektar.	Pferde.	Rindvieh		Schafe.	Schweine.	Ziegen.	Federvieh (Gänse, Enten, Hühner, Trut- u. Perlhühner).	Bienen- stöcke.
				Stück- zahl über- haupt.	da- runter Kühe.					
III. Kreis Bingen.										
Appenheim	934	584,47	80	526	321	4	266	108	2151	41
Aspishheim	789	409,81	56	438	280	.	240	128	1963	8
Bingen	9600	52,37	157	115	92	8	71	12	1005	17
Bubenheim	564	366,53	63	405	267	.	184	83	1848	24
Büdesheim	2782	501,26	50	446	366	11	373	264	1432	18
Dietersheim	661	310,82	6	117	84	.	87	114	384	12
Dromersheim	1061	371,51	23	500	300	6	263	81	2487	93
Elsheim	901	441,08	66	357	248	.	258	210	2370	117
Engelstadt	620	651,49	67	333	225	.	285	120	1477	51
Frei-Weinheim	838	176,66	41	274	169	.	234	139	1480	4
Gau-Algesheim mit Lau- renziberg	2608	873,14	133	747	462	27	495	432	4549	81
Gaulsheim mit Ilmen-Aue	615	430,77	27	221	127	1	112	78	997	21
Gensingen	1033	706,04	43	544	287	5	277	70	2111	91
Grolsheim	298	324,98	17	203	133	6	93	48	719	11
Gross-Winternheim	814	440,64	54	358	225	1	238	173	1613	34
Heidesheim mit Heiden- fahrt	2629	1072,77	112	593	344	.	503	435	2671	48
Horrweiler	679	303,80	26	325	216	.	207	70	1482	49
Jugenheim	1049	466,74	79	423	298	.	259	192	2227	133
Kempen	871	138,50	8	161	128	.	104	113	929	16
Nieder-Hilbersheim	444	378,91	39	297	200	.	171	67	1174	99
Nieder-Ingelheim mit Sporkenheim	3435	1858,02	201	852	560	2	536	365	5128	50
Ober-Ingelheim	3402	860,17	193	755	486	4	532	544	4637	120
Ockenheim	1249	399,00	38	428	297	4	239	125	2237	28
Sauer-Schwabenheim mit Pfaffenhofen	1261	797,70	107	571	374	.	382	160	2875	76
Sponsheim	461	294,53	26	157	107	2	135	63	684	43
Wackernheim	809	498,68	69	421	212	.	297	109	1470	15
Zusammen	40457	13713,39	1781	10567	6808	81	6841	4303	52100	1300
IV. Kreis Oppenheim.										
Armsheim	1158	601,56	110	426	305	.	299	197	2262	131
Bechtolsheim	1075	985,30	113	554	357	1	458	222	2523	122
Biebelnheim	583	559,26	70	339	209	.	247	130	1578	47
Bodenheim	2559	1116,03	102	595	452	.	542	425	3370	58
Dalheim	740	527,56	61	382	254	.	351	219	2210	41
Dexheim	737	504,85	64	368	280	504	261	189	1936	33
Dienheim	1124	672,16	43	268	174	.	281	296	1923	6
Dolgesheim	745	585,34	83	415	289	.	347	150	1581	27
Eichloch	455	351,13	28	250	178	.	168	84	1084	48
Eimsheim	588	418,95	61	299	202	.	251	167	1407	105
Ensheim	477	306,12	41	235	180	.	177	51	1080	41
Friesenheim	591	264,03	26	236	161	.	213	165	1426	87
Gabsheim	632	769,19	68	415	250	.	310	142	1766	75
Gau-Bickelheim	1299	657,29	102	589	364	.	349	251	2765	88
Gau-Weinheim	503	355,67	44	279	183	.	188	86	1131	97
Guntersblum m. Schmitts- hausen	2183	1856,14	172	754	578	.	535	451	4113	100
Hahnheim mit Wahl- heimer Hof	668	526,91	43	283	215	.	256	159	1609	72

Gemeinden und Gemarkungen.	Be- völke- rung am 1. Dez. 1900.	Fläche (Ackerland, Grabgärten, Wiesen, Grasgärten u. Weiden). Hektar.	Pferde.	Rindvieh		Schafe.	Schweine.	Ziegen.	Federvieh (Gänse, Enten, Hühner, Trut- u. Perlhühner).	Bienen- stöcke.
				Stück- zahl über- haupt.	da- runter Kühe.					
Hillesheim	641	484,55	63	262	182	.	244	152	1654	10
Köngernheim	537	300,13	29	289	204	.	247	94	1489	11
Lörzweiler	624	474,29	58	458	316	.	332	90	2399	15
Ludwigshöhe	312	192,24	25	127	81	.	120	65	748	24
Mommenheim	921	696,92	99	620	414	.	460	206	3343	49
Nackenheim	1590	574,58	51	308	221	1	342	325	1880	36
Nieder-Saulheim	2077	1114,57	182	1028	645	.	605	330	4362	127
Nierstein	4127	619,27	173	361	281	1	775	306	3759	9
Ober-Hilbersheim	874	696,41	84	583	396	.	380	157	2291	145
Ober-Saulheim	663	487,36	67	386	235	.	270	107	1418	16
Oppenheim	3701	285,16	94	101	84	1	231	300	1474	44
Partenheim	1035	712,40	92	535	318	.	279	208	2060	53
Schimsheim	259	188,07	22	114	68	.	64	75	608	.
Schornsheim	1128	820,05	102	597	403	.	518	160	2860	113
Schwabsburg	981	618,73	89	407	306	.	418	172	2243	50
Selzen	901	517,16	88	522	399	1	523	116	2587	118
Spiesheim	727	646,10	75	508	339	1	403	76	2304	102
Sulzheim	706	497,92	60	366	262	.	260	163	1693	60
Udenheim	833	728,97	89	493	323	.	337	111	2264	57
Uندنheim	1351	946,12	113	662	408	6	702	286	3563	86
Vendersheim	502	345,66	46	295	186	.	167	84	1014	82
Wald-Uelversheim	783	658,82	81	507	328	.	497	169	2471	56
Wallertheim	1175	739,83	113	602	398	2	313	134	2418	110
Weinolsheim	580	520,38	74	363	230	.	296	132	1560	80
Wintersheim	298	358,63	56	215	137	.	159	92	953	30
Wörrstadt	2340	1154,04	142	662	436	.	1058	376	4319	226
Wolfshheim	596	427,43	54	324	214	.	230	94	1403	42
Zusammen	46379	26863,48	3452	18382	12445	518	15463	7964	92901	2924
V. Kreis Worms.										
Abenheim	1490	1008,39	130	446	305	.	340	404	3020	100
Alsheim mit Hangen- Wahlheim	1711	1244,77	141	419	311	.	514	408	3798	79
Bechtheim	1382	1133,01	120	504	368	.	445	352	3595	110
Bermersheim	246	213,02	40	174	111	2	85	46	678	15
Blödesheim	467	344,13	58	311	202	.	157	134	1163	9
Dalsheim	711	561,02	81	288	202	.	166	110	1697	92
Dittelsheim	926	600,73	71	266	184	.	243	237	2010	56
Dorn-Dürkheim	941	502,59	107	403	263	1	301	185	2238	41
Eich	1891	1999,94	225	808	397	6	686	535	3653	49
Eppelsheim	909	527,86	84	311	213	.	236	207	1911	159
Frettenham	180	244,90	26	106	82	.	98	48	526	42
Gimbsheim	2451	1559,03	223	927	478	1	1291	598	5293	86
Gundersheim m. Enzheim	1204	728,16	117	521	321	1	349	219	2564	240
Gundheim	611	414,20	50	203	142	.	131	148	1416	69
Hamm	1321	632,71	74	232	132	.	329	347	2207	33
Hangen-Weisheim	396	434,28	55	205	139	.	166	87	990	84
Heppenheim a. d. Wiese	1330	897,24	126	411	263	2	320	249	3351	87
Herrnsheim	2109	1465,81	135	436	268	.	388	330	2618	88
Hessloch	951	561,67	75	286	231	.	230	186	1795	79
Hohen-Stülzen	441	348,72	46	191	105	.	155	117	1443	25
Horchheim	1814	392,66	73	244	164	.	253	483	2048	10

Gemeinden und Gemarkungen.	Be- völke- rung am 1. Dez. 1900.	Fläche (Ackerland, Grabgärten, Wiesen, Grasgrün. u. Weiden). Hektar.	Pferde.	Rindvieh		Schafe.	Schweine.	Ziegen.	Federvieh (Gänse, Enten, Hühner, Trut- u. Perlhühner).	Bienen- stöcke.
				Stück- zahl über- haupt.	da- runter Kühe.					
Ibersheim	262	766,00	48	140	106	.	95	33	1143	31
Kriegsheim	449	268,33	43	183	144	.	92	101	1021	46
Leiselheim	972	110,67	48	167	120	.	218	207	1677	113
Mettenheim	753	502,45	63	237	35	6	182	273	2061	72
Mölsheim	537	392,06	56	205	145	.	120	140	944	62
Mörstadt	519	525,46	90	306	179	.	169	89	1621	64
Monsheim	985	583,57	62	243	189	.	264	129	1805	51
Monzernheim	599	356,45	67	364	215	1	186	127	1649	38
Nieder-Flörsheim	741	586,39	75	238	173	.	195	158	1602	49
Ober-Flörsheim	1013	989,00	145	514	318	1	327	237	2521	65
Offstein	942	532,54	80	287	166	.	203	147	1751	59
Osthofen	3701	1664,81	169	474	340	1	691	519	5926	94
Pfeddersheim	2688	1240,48	127	289	214	3	309	382	3872	40
Rhein-Dürkheim	1157	516,06	93	247	148	.	239	278	2109	12
Wachenheim	502	318,39	56	200	145	.	110	96	883	73
Weinsheim	898	320,47	21	69	47	.	120	188	996	13
Westhofen	1704	1282,01	116	429	309	.	329	229	2645	131
Wies-Oppenheim	784	281,41	36	114	75	.	166	305	1333	16
Worms mit Hochheim, Neuhausen und Pfiff- ligheim	40705	2106,04	1)654	538	440	155	989	963	14538	207
Zusammen	83393	29158,43	4106	12936	8389	180	11887	10031	98111	2789

Kreise.

Wiederholung.

Kreis Darmstadt	112941	15594,55	6035	7889	4736	411	12668	9111	57975	715
» Bensheim	55916	24228,44	3044	15374	8250	2778	18905	12243	79902	1634
» Dieburg	55378	29827,94	3563	24067	14367	3755	28427	9004	97740	1796
» Erbach	46583	22635,73	2122	20105	11951	5639	18967	5829	54349	3359
» Gross-Gerau	50798	28749,92	3912	14404	7877	1188	21452	11312	89915	1630
» Heppenheim	47083	20170,09	2279	15117	8944	2736	14830	6461	53503	2070
» Offenbach	120813	18172,83	2751	11138	7460	5932	10657	9278	75166	935
A. Prov. Starkenburg	489512	159379,50	23706	108 094	63585	22439	125 906	63238	508550	12139
Kreis Giessen	81916	39200,83	3462	34841	19213	12406	28513	6673	120631	2271
» Alsfeld	36280	35650,82	3167	29831	14267	8855	21520	4336	68360	2197
» Büdingen	39032	30146,65	3169	20889	12874	9218	24791	5920	89997	1816
» Friedberg	69673	41689,50	5501	26338	16954	5621	31404	10055	134295	2975
» Lauterbach	28808	32170,25	1794	23765	11086	11473	14994	2837	40215	1667
» Schotten	26338	28189,84	1464	21314	11946	10262	13331	2128	49350	1355
B. Prov. Oberhessen	282047	207047,89	18557	156 978	86340	57835	134 553	31949	502848	12281
Kreis Mainz	138360	14629,60	4618	7825	5652	473	8581	3761	58230	1089
» Alzey	39745	24848,02	3122	15884	10005	70	10151	5712	76927	3643
» Bingen	40457	13713,39	1781	10567	6808	81	6841	4303	52100	1300
» Oppenheim	46379	26863,48	3452	18382	12445	518	15463	7964	92901	2924
» Worms	83393	29158,43	4106	12936	8389	180	11887	10031	98111	2789
C. Prov. Rheinhessen	348334	109212,92	17079	65594	43299	1322	52923	31771	378269	11745
Grossherzogthum Hessen	1119893	475640,31	59342	330 666	193 224	81596	313 382	126 958	1389667	36165

1) Hierunter 16 Militärpferde.

Nr. 4837. Preise der gewöhnlichsten Verbrauchsgegenstände

Orte.	Weizen.			Roggen.			Gerste.			Hafer.			Heu.	
	Preis per													
	höchst.	niedgst.	Mittel.	höchst.	niedgst.	Mittel.	höchst.	niedgst.	Mittel.	höchst.	niedgst.	Mittel.	höchst.	niedgst.
	ℳ.	ℳ.	ℳ.	ℳ.	ℳ.	ℳ.	ℳ.	ℳ.	ℳ.	ℳ.	ℳ.	ℳ.	ℳ.	ℳ.
Darmstadt	18,50	16,50	17,50	14,25	13,00	13,63	18,00	13,50	15,75	20,00	16,50	18,25	10,00	8,00
Bensheim	18,50	17,00	17,75	14,00	14,00	14,00	15,50	13,50	15,50	16,00	16,00	16,00	9,50	9,50
Dieburg	17,00	16,00	16,50	14,00	13,80	13,90	18,00	17,00	17,50	14,00	13,80	13,90	8,00	7,80
Erbach	16,50	16,50	16,50	14,00	14,00	14,00	15,00	15,00	15,00	16,00	16,00	16,00	10,00	10,00
Offenbach	18,50	18,00	18,25	15,00	14,60	14,80	18,00	15,00	16,50	18,00	16,50	17,75	10,00	9,00
Giessen	17,50	16,50	17,14	15,50	14,50	15,00	18,00	16,00	17,00	17,50	16,50	17,14	10,00	9,00
Alsfeld	16,50	16,50	16,50	16,50	16,50	16,50	15,00	15,00	15,00	16,00	16,00	16,00	7,00	7,00
Büdingen	16,00	16,00	16,00	15,00	15,00	15,00	15,50	15,50	15,50	17,00	17,00	17,00	9,00	9,00
Butzbach	17,50	17,00	17,25	16,00	15,50	15,67	16,50	15,50	16,08	18,00	17,00	17,50	11,00	11,00
Friedberg	17,00	16,50	16,71	14,50	14,00	14,17	15,50	15,00	15,25	17,00	15,50	16,17	9,00	8,00
Lauterbach	17,00	17,00	17,00	15,00	15,00	15,00	15,00	15,00	15,00	16,00	16,00	16,00	9,00	9,00
Schotten	16,50	16,00	16,25	14,00	13,50	13,75	15,00	14,50	14,75	16,00	15,50	15,75	8,40	7,60
Mainz	18,20	16,70	17,45	14,85	13,65	14,16	17,00	15,70	16,44	18,00	16,00	17,06	9,60	9,00
Alzey	17,50	17,00	17,25	14,00	13,75	13,88	16,00	15,50	15,75	18,00	17,50	17,75	8,00	7,00
Bingen	17,50	16,50	16,88	14,50	13,50	13,98	16,50	15,00	15,69	18,00	17,00	17,44	10,00	7,50
Worms	18,00	16,50	17,25	15,00	14,00	14,50	17,25	15,25	16,25	18,00	16,50	17,25	9,00	7,20
Summe			272,18			231,94			252,96			266,96		
Mittelpreis			17,01			14,50			15,81			16,69		

Orte.	Ochsenfl.		Kuh- od. Rindfl.		Kalbf.		Hammelf.		Schaffl.		Schweinefl.		Weissmehl.		
	Preis per														
	mit	ohne	mit	ohne	mit	ohne	mit	ohne	mit	ohne	mit	ohne	höchst.	niedgst.	Mittel.
	Beilage.		Beilage.		Beilage.		Beilage.		Beilage.		Beilage.		höchst.	niedgst.	Mittel.
ℳ.	ℳ.	ℳ.	ℳ.	ℳ.	ℳ.	ℳ.	ℳ.	ℳ.	ℳ.	ℳ.	ℳ.	ℳ.	ℳ.	ℳ.	
Darmstadt	1,52	2,00	1,40	1,60	1,52	1,72	1,40	1,60	.	.	1,60	1,72	0,42	0,34	0,38
Bensheim	1,40	.	1,28	.	1,40	.	1,40	.	1,20	.	1,20	.	0,50	0,46	0,48
Dieburg	.	.	1,28	.	1,28	1,40	.	0,38	0,32	0,35
Erbach	1,40	.	1,28	.	1,40	.	1,32	.	1,28	.	1,40	.	0,27	0,25	0,26
Offenbach	1,40	1,60	1,20	1,40	1,40	2,20	1,32	1,50	0,80	1,20	1,70	2,20	0,40	0,36	0,38
Giessen	1,40	1,60	1,26	1,40	1,28	1,34	1,20	1,40	1,10	1,20	1,40	1,60	0,40	0,36	0,38
Alsfeld	1,30	.	1,20	.	1,40	1,20	.	0,28	0,26	0,27
Büdingen	1,32	.	1,20	.	1,32	.	1,12	.	.	.	1,30	.	0,34	0,30	0,32
Butzbach	1,44	.	1,28	.	1,32	.	1,20	.	.	.	1,32	.	0,36	0,30	0,33
Friedberg	1,44	.	1,28	.	1,36	.	1,30	.	.	.	1,36	.	0,28	0,26	0,27
Lauterbach	1,28	.	1,28	.	1,20	.	1,12	.	.	.	1,32	.	0,30	0,28	0,29
Schotten	.	.	1,28	.	1,20	1,32	.	0,32	0,30	0,30
Mainz	1,44	1,70	1,20	1,30	1,40	1,50	1,00	1,47	.	.	1,60	1,80	0,38	0,26	0,32
Alzey	1,32	1,60	1,22	1,60	1,40	1,80	1,32	1,60	.	.	1,40	1,80	0,38	0,30	0,34
Bingen	1,50	1,60	1,30	1,40	1,40	1,60	1,20	1,40	.	.	1,60	1,80	0,52	0,50	0,51
Worms	1,40	1,70	1,28	1,70	1,48	2,00	1,20	1,72	.	.	1,60	1,80	0,36	0,30	0,33
Summe	19,56	11,80	20,24	10,40	21,76	12,16	16,00	10,69	4,38	2,40	22,72	12,72			5,51
Mittelpreis	1,40	1,69	1,27	1,49	1,36	1,74	1,23	1,53	1,10	1,20	1,42	1,82			0,34

an 16 Orten des Grossh. Hessen im Februar 1902.

Stroh.			Kartoffeln.			Erbsen.			Bohnen.			Linsen.			
D o p p e l z e n t n e r.															
Mittel-	höchst.	niedgst.	Mittel-	höchst.	niedgst.	Mittel-	höchst.	niedgst.	Mittel-	höchst.	niedgst.	Mittel-	höchst.	niedgst.	Mittel-
M.	M.	M.	M.	M.	M.	M.	M.	M.	M.	M.	M.	M.	M.	M.	M.
9,00	8,00	6,00	7,00	6,00	5,00	5,50	36,00	19,00	27,50	28,00	20,00	24,00	40,00	20,00	30,00
9,50	6,50	6,50	6,50	4,50	3,50	4,06	36,00	27,00	31,50	36,00	25,00	30,50	47,00	24,00	35,50
7,90	7,00	5,60	6,13	3,20	2,80	2,97	28,00	24,00	26,00	32,00	30,00	31,00	36,00	32,00	34,00
10,00	6,50	6,50	6,50	5,00	5,00	5,00	30,00	30,00	30,00	30,00	30,00	30,00	40,00	40,00	40,00
9,50	8,00	7,50	7,75	4,50	3,80	4,15	38,00	28,00	33,00	26,00	22,00	24,00	30,00	24,00	27,00
9,64	8,00	7,00	7,50	3,50	3,50	3,50	31,00	28,00	29,50	33,00	30,00	31,50	40,00	39,00	39,50
7,00	4,00	4,00	4,00	4,00	4,00	4,00	16,00	16,00	16,00	28,00	28,00	28,00	32,00	32,00	32,00
9,00	8,00	8,00	8,00	3,50	3,50	3,50	22,00	22,00	22,00	24,00	24,00	24,00	25,00	25,00	25,00
11,00	8,50	8,00	8,25	4,00	3,50	3,75	29,00	27,00	28,00	23,00	22,00	22,50	30,00	28,00	29,00
8,50	7,00	4,50	5,58	3,50	2,50	3,00	36,00	24,00	30,00	30,00	24,00	27,00	34,00	22,00	28,00
9,00	7,00	7,00	7,00	6,00	6,00	6,00	18,00	18,00	18,00	.	.	.	30,00	30,00	30,00
8,00	7,40	6,40	6,90	4,00	3,50	3,75	18,00	17,00	17,50	24,00	22,00	23,00	28,00	24,00	26,00
9,30	7,80	5,80	6,78	6,00	4,00	5,00	27,75	24,00	26,08	25,20	19,00	21,40	35,00	22,00	29,58
7,38	5,50	4,75	5,09	6,00	4,00	5,00	28,00	22,00	25,00	29,00	25,00	27,00	42,00	25,00	33,50
8,88	6,00	4,50	5,44	5,20	4,00	4,56	34,00	23,00	28,00	30,00	19,00	23,63	36,00	18,00	27,50
8,10	6,50	5,20	5,85	5,75	3,75	4,75	27,00	24,00	25,50	24,50	22,00	23,25	30,00	23,50	26,50
141,70			104,27			68,49			413,58			390,78			493,08
8,86			6,52			4,28			25,85			26,05			30,82

Roggenmehl.			Brod.		Butter.			Milch.			Eier.			Kaffee, gebrannte Bohnen per kg	Petroleum per Liter.	Steinkohlen per Doppelzentner.	Braunkohlen	Torf per 1000 Stück.
höchst.	niedgst.	Mittel-	Gemischt. Brod.	Roggen-Brod.	höchst.	niedgst.	Mittel-	höchst.	niedgst.	Mittel-	höchst.	niedgst.	Mittel-					
M.	M.	M.	M.	M.	M.	M.	M.	M.	M.	M.	M.	M.	M.	M.	M.	M.	M.	M.
0,28	0,23	0,26	0,28	0,24	2,20	2,00	2,10	0,20	0,18	0,19	0,70	0,60	0,65	2,60	0,20	2,80	.	3,50
0,26	0,22	0,24	0,25	0,22	2,40	2,20	2,30	0,18	0,16	0,17	0,80	0,60	0,70	2,80	0,22	2,80	.	.
0,26	0,23	0,25	0,22	0,20	2,40	2,30	2,35	0,18	0,17	0,18	0,80	0,60	0,68	3,60	0,22	3,30	.	.
0,25	0,21	0,23	0,24	0,20	2,10	2,10	2,10	0,17	0,17	0,17	0,75	0,75	0,75	2,40	0,22	2,70	.	.
0,32	0,28	0,30	0,27	0,24	2,50	2,00	2,25	0,24	0,18	0,21	0,80	0,40	0,60	2,80	0,20	2,80	.	.
0,34	0,32	0,33	0,24	0,21	2,20	1,80	2,00	0,18	0,18	0,18	0,90	0,70	0,76	3,40	0,20	2,10	1,75	.
0,24	0,22	0,23	0,22	0,22	2,20	2,20	2,20	0,14	0,14	0,14	0,70	0,70	0,70	3,00	0,20	2,40	2,00	.
0,24	0,22	0,23	0,25	0,23	2,20	2,20	2,20	0,16	0,16	0,16	0,70	0,70	0,70	3,60	0,22	3,10	0,90	.
0,22	0,20	0,21	0,27	0,24	2,40	2,20	2,30	0,15	0,15	0,15	1,00	1,00	1,00	3,20	0,22	2,80	1,80	.
0,24	0,24	0,24	0,25	0,24	2,40	2,40	2,40	0,18	0,18	0,18	0,80	0,70	0,75	3,40	0,22	2,30	.	.
0,25	0,22	0,24	0,33	0,22	2,40	2,40	2,40	0,16	0,16	0,16	0,80	0,80	0,80	3,00	0,24	2,40	.	.
0,26	0,24	0,25	0,24	0,21	2,00	1,80	1,90	0,15	0,11	0,13	0,60	0,50	0,55	2,40	0,20	2,40	.	.
0,26	0,23	0,25	0,28	0,25	2,10	1,40	1,70	0,20	0,18	0,19	0,72	0,50	0,61	2,20	0,19	2,14	.	.
0,23	0,20	0,22	0,32	0,24	2,30	1,90	2,12	0,18	0,18	0,18	0,90	0,70	0,83	2,90	0,20	2,40	.	.
0,26	0,24	0,25	0,25	0,24	2,40	1,80	2,04	0,24	0,18	0,20	0,80	0,60	0,68	2,60	0,18	1,90	.	.
0,30	0,26	0,28	0,23	0,21	2,20	1,80	2,04	0,20	0,16	0,18	0,90	0,50	0,79	2,66	0,19	1,66	.	.
4,01	4,14	3,61					34,41			2,77			11,55	46,56	3,32	40,00	6,45	3,50
0,25	0,26	0,23					2,15			0,17			0,72	2,91	0,21	2,50	1,61	3,50

Nr. 4838. **Uebersicht der Sterblichkeitsverhältnisse im Mai 1902**
in den grösseren Gemeinden des Grossherzogthums.

Todesfälle.		Mainz.	Darmst.	Offenb.	Worms.	Giessen.	Bingen.	N.-Isenb.	Lamprth.	Kastel.	Viermh.	Benshm.	Friedberg	Alzey.	Pfungst.	Kosthm.	Weisenau	Heppenh.	Langen.	Mombach	Eberstadt	Grieshm.	Im Ganz.
		86.700	75.100	54.000	49.700	26.400	10.050	8.550	8.280	8.250	7.450	7.450	7.200 ¹⁾	7.000	6.450	6.300	6.000	a. d. B. 5.450 ²⁾	5.850	5.700	a. d. B. 5.400	5.400	395.650
Alter der Verstorbenen	unter 1 Jahr	36	24	12	17	7	2	3	3	4	6	2	4	3	4	2	4	5	5	1	6	2	152
	über 1—15 Jahre	27	18	17	13	9	5	2	3	3	.	1	.	2	1	1	3	1	5	.	3	.	114
	» 15—60 »	56	36	26	29	18	3	1	10	2	7	7	3	5	3	.	3	3	5	1	2	3	223
	» 60 »	33	35	20	17	14	4	1	6	3	3	7	2	2	3	2	1	3	1	3	1	3	164
Todesursachen.																							
Masern und Röheln		1	4	6	.	.	11
Scharlach		1	2	.	1	1	5
Rose	
Diphtherie und Croup		1	.	.	.	1	.	1	1	4
Keuchlusten		1	.	2	1	.	1	.	.	1	2	8
Unterleibstypus		1	1
Kindbettfieber und and. Folgen der Geburt		2	1	2	.	1	1	7
Tuberkulose der Lungen		25	16	14	11	5	.	.	2	.	2	2	.	3	2	.	1	1	.	1	1	.	87
Tuberkulose anderer Organe		4	3	3	4	2	2	1	.	1	.	2	.	2	.	.	1	1	3	.	.	.	30
Entzündliche Krankheiten der Athmungsorgane		28	20	15	17	4	2	2	5	2	.	.	2	.	1	1	2	1	.	.	.	3	105
Apoplexia (Schlagfluss)		8	4	2	5	2	.	.	.	1	.	.	1	1	.	1	.	.	1	.	.	.	26
Acute u. chronische Erkrank. d. Herzens		8	7	6	5	1	3	.	2	1	2	2	1	2	1	.	.	41
Darmkatarrh und Atrophie der Kinder		9	8	3	5	3	.	.	1	.	1	1	1	.	2	1	2	4	1	.	1	.	43
Angeborene Lebensschwäche etc.		8	5	1	2	1	1	1	2	2	1	.	.	1	1	.	.	.	26
Krebs und Neubildungen		8	7	3	8	5	.	.	1	1	.	.	1	.	.	.	2	2	.	1	.	1	39
Altersschwäche		8	6	3	4	6	1	.	1	5	1	3	.	2	.	1	.	1	39
Andere benannte Krankheiten		35	26	17	10	13	3	1	6	.	8	6	2	2	4	1	3	.	1	1	5	3	152
Gewaltsamer Tod (Verunglückg., Selbstmord und Mord)		4	1	3	2	3	.	1	2	.	1	1	1	.	.	19
Todesursache unbekannt		1	3	3	1	.	1	1	.	10
Zusammen		152	113	75	76	48	14	7	22	12	16	17	9	12	11	5	11	12	16	5	12	8	653
Todesfälle per Jahr auf 1000 Lebende		21,04	18,06	16,67	21,36	21,82	16,72	9,82	32,00	17,45	25,77	27,38	15,00	20,57	20,47	9,52	22,00	26,42	32,82	10,53	26,67	17,78	19,81

Druck von Eduard Koehler in Darmstadt.

1) Ohne Fauerbach. 2) Ausschliesslich der Pflegelinge der Landes-Irren-Anstalt und der bei denselben vorgekommenen Todesfälle.

Mittheilungen

der

Grossherzoglich Hessischen

Centralstelle für die Landesstatistik.

Nr. 751.

Juli

1902.

Inhalt: Schulbildung der Ersatzmannschaften 1901/02. — Pflegerkinder unter 6 Jahren im Grossh. Hessen 1900 u. 1901. — Salzbesteuerung im Grossh. Hessen 1901/02. — Branntweinbrennerei u. Branntweinbesteuerung im Grossh. Hessen 1900/01. — Main-Neckar-Eisenbahn etc. Juni 1902. — Obstbau u. Obstnutzung im Grossh. Hessen 1901. — Preise der gewöhnl. Verbrauchsgegenst. März 1902. — Sterblichkeitsverhältn. Juni 1902.

Nr. 4839. Schulbildung der im Ersatzjahr 1901/02 bei der Grossh. Hess. (25.) Division eingestellten Hessischen Unterthanen.*)

Ordnungs-Nr.	Provinzen.	Eingestellte Mannschaften.	Darunter			Ohne Schulbildung in %.
			mit Schulbildung		ohne Schulbildung.	
			in deutsch. Sprache.	in fremder Sprache.		
1	Starkenburger	1 762	1 761	1	.	.
2	Oberhessen	1 032	1 032	.	.	.
3	Rheinessen	1 103	1 103	.	.	.
	Zusammen	3 897	3 896	1	.	.
	Im Ersatzjahr 1900/01	3 880	3 880	.	.	.
	» » 1899/1900	3 624	3 623	.	1	0,03
	» » 1898/99	3 678	3 677	.	1	0,03
	» » 1897/98	3 638	3 638	.	.	.
	» » 1896/97	3 551	3 547	.	4	0,11
	» » 1895/96	3 864	3 864	.	.	.
	» » 1894/95	3 552	3 550	.	2	0,06
	» » 1893/94	3 472	3 472	.	.	.
	» » 1892/93	2 530	2 529	.	1	0,04
	» » 1891/92	2 718	2 716	.	2	0,07
	» » 1890/91	2 812	2 808	1	3	0,11
	» » 1889/90	2 562	2 560	2	.	.
	» » 1888/89	2 660	2 658	.	2	0,08
	» » 1887/88	2 729	2 726	.	3	0,11
	» » 1886/87	2 636	2 636	.	.	.
	» » 1885/86	2 501	2 500	.	1	0,04
	» » 1884/85	2 504	2 500	.	4	0,16
	» » 1883/84	2 706	2 704	.	2	0,07
	» » 1882/83	2 609	2 602	.	7	0,27
	Summe d. 20 Ersatzjahre	62 123	62 086	4	33	0,05

*) Vergl. Mittheil. Nr. 729—732, Juli 1901, S. 161.

Nr. 4840. Uebersicht über die im Grossh. Hessen in den Jahren
Kinder unter
1. im

Ordnungs-Nummer.	Provinzen.	Darunter												
		1. Kinder, welche von ihren noch lebenden Eltern — oder einem Eltertheil — in Pflege gegeben sind.												
		Zahl der in entgeltliche Pflege gegebenen Kinder unter 6 Jahren.						Darunter sind						
		Ehe-lich.	Un-ehe-lich.	Zu-sam-men.	Ehe-lich.	Un-ehe-lich.	Zu-sam-men.	ortsfremde in ländische Kinder.		ortsfremde aus ländische Kinder.				
3.	4.	5.	6.	7.	8.	9.	10.	11.	12.					
I.	Provinz Starkenburg.													
	Summe der Pfleglinge	155	710	865	97	618	715	46	385	20	127			
	davon abgegangen:													
	a) durch Vollendung d. 6. Lebensj.	28	39	67	8	22	30	5	11	.	7			
	b) durch Abgang vor dies. Zeitp.	42	156	198	37	151	188	11	89	5	30			
	c) durch Tod	5	55	60	5	51	56	3	38	.	9			
	Verblieb. in Pflege am Jahresschluss	80	460	540	47	394	441	27	247	15	81			
II.	Provinz Oberhessen.													
	Summe der Pfleglinge	81	218	299	24	177	201	9	116	5	37			
	davon abgegangen:													
	a) durch Vollendung d. 6. Lebensj.	17	26	43	4	13	17	1	7	1	2			
	b) durch Abgang vor dies. Zeitp.	3	20	23	3	16	19	.	11	2	4			
	c) durch Tod	.	10	10	.	7	7	.	5	.	.			
	Verblieb. in Pflege am Jahresschluss	61	162	223	17	141	158	8	93	2	31			
III.	Provinz Rheinhessen.													
	Summe der Pfleglinge	90	556	646	69	530	599	23	237	10	174			
	davon abgegangen:													
	a) durch Vollendung d. 6. Lebensj.	8	25	33	4	24	28	1	9	1	8			
	b) durch Abgang vor dies. Zeitp.	15	137	152	14	133	147	5	56	3	45			
	c) durch Tod	3	71	74	2	70	72	2	36	.	24			
	Verblieb. in Pflege am Jahresschluss	64	323	387	49	303	352	15	136	6	97			
IV.	Grossherzogthum Hessen.													
	Summe der Pfleglinge	326	1484	1810	190	1325	1515	78	738	35	338			
	davon abgegangen:													
	a) durch Vollendung d. 6. Lebensj.	53	90	143	16	59	75	7	27	2	17			
	b) durch Abgang vor dies. Zeitp.	60	313	373	54	300	354	16	156	10	79			
	c) durch Tod	8	136	144	7	128	135	5	79	.	33			
	Verblieb. in Pflege am Jahresschluss	205	945	1150	113	838	951	50	476	23	209			

*) Vergl. Mittheil. Nr. 712, Sept. 1900, S. 196.

1900 und 1901 in entgeltlicher Pflege befindlich gewesenen sechs Jahren.*)

Jahr 1900.

sind														Maximum und Minimum des Pflege- geldes.		
2. Waisen				3. Kinder, welche im Wege der öffent- lichen Ar- menpflege in Pflege gegeben sind.		geboren in den Jahren									Zusam- men wie Spalte 5.	M.
in Pflege gegeben durch den Vormund		in Pflege gegeben auf Kosten der Landes- waisen- kasse.		Ehe- lich.	Un- ehe- lich.	1894.	1895.	1896.	1897.	1898.	1899.	1900.				
Ehe- lich.	Un- ehe- lich.	Ehe- lich.	Un- ehe- lich.	Ehe- lich.	Un- ehe- lich.	19.	20.	21.	22.	23.	24.	25.	26.	27.		
6	3	17	26	35	63	77	85	91	105	165	165	177	865	{ 600 30		
1	1	5	6	14	10	67	67			
.	.	.	.	5	5	5	11	14	26	42	58	42	198			
.	4	1	.	.	1	7	16	35	60			
5	2	12	20	16	44	4	74	77	78	116	91	100	540			
6	.	18	12	33	29	44	35	34	49	41	59	37	299	{ 360 60		
1	.	6	4	6	9	43	43			
.	4	1	.	3	3	4	9	3	23			
.	3	2	8	10			
5	.	12	8	27	13	.	35	31	46	37	48	26	223			
2	.	7	7	12	19	40	39	66	62	95	164	180	646	{ 444 50		
.	.	2	1	2	.	33	33			
.	.	1	1	3	5	5	4	12	19	32	43	37	152			
.	.	.	.	1	1	.	.	.	1	2	37	34	74			
2	.	5	5	8	15	2	35	54	42	61	84	109	387			
14	3	42	45	80	111	161	159	191	216	301	388	394	1810	{ 600 30		
2	1	13	11	22	19	143	143			
.	.	.	1	6	12	11	15	29	48	78	110	82	373			
.	.	.	.	1	8	1	.	.	2	9	55	77	144			
12	2	29	33	51	72	6	144	162	166	214	223	235	1150			

Ordnungs-Nummer.	P r o v i n z e n .	D a r u n t e r									
		Zahl der in entgeltliche Pflege gegebenen Kinder unter 6 Jahren.						1. Kinder, welche von ihren noch lebenden Eltern — oder einem Elternteil — in Pflege gegeben sind.			
								D a r u n t e r s i n d			
		Ehe-lich.	Un-ehe-lich.	Zu-sam-men.	Ehe-lich.	Un-ehe-lich.	Zu-sam-men.	ortsfremde in-ländische Kinder.	ortsfremde aus-ländische Kinder.	Ehe-lich.	Un-ehe-lich.
1.	2.	3.	4.	5.	6.	7.	8.	9.	10.	11.	12.
I.	Provinz Starkenburg.										
	Summe der Pfleglinge	214	806	1020	141	706	847	50	312	27	180
	davon abgegangen:										
	a) durch Vollendung d. 6. Lebensj.	35	59	94	22	42	64	5	10	5	11
	b) durch Abgang vor dies. Zeitp.	49	165	214	47	158	205	12	73	8	36
	c) durch Tod	8	53	61	6	50	56	3	22	1	8
	Verblieb. in Pflege am Jahresschluss	122	529	651	66	456	522	30	207	13	125
II.	Provinz Oberhessen.										
	Summe der Pfleglinge	83	244	327	28	211	239	11	157	6	25
	davon abgegangen:										
	a) durch Vollendung d. 6. Lebensj.	14	15	29	6	10	16	4	6	.	.
	b) durch Abgang vor dies. Zeitp.	2	37	39	2	36	38	.	30	.	3
	c) durch Tod	.	14	14	.	14	14	.	9	.	1
	Verblieb. in Pflege am Jahresschluss	67	178	245	20	151	171	7	112	6	21
III.	Provinz Rheinhessen.										
	Summe der Pfleglinge	91	552	643	64	527	591	17	226	9	161
	davon abgegangen:										
	a) durch Vollendung d. 6. Lebensj.	8	22	30	2	19	21	.	7	1	7
	b) durch Abgang vor dies. Zeitp.	28	119	147	27	116	143	7	50	3	38
	c) durch Tod	2	59	61	2	58	60	.	20	.	19
	Verblieb. in Pflege am Jahresschluss	53	352	405	33	334	367	10	149	5	97
IV.	Grossherzogthum Hessen.										
	Summe der Pfleglinge	388	1602	1990	233	1444	1677	78	695	42	366
	davon abgegangen:										
	a) durch Vollendung d. 6. Lebensj.	57	96	153	30	71	101	9	23	6	18
	b) durch Abgang vor dies. Zeitp.	79	321	400	76	310	386	19	153	11	77
	c) durch Tod	10	126	136	8	122	130	3	51	1	28
	Verblieb. in Pflege am Jahresschluss	242	1059	1301	119	941	1060	47	468	24	243

Jahr 1901.

sind														Maximum und Minimum des Pflegegeldes.
2. Waisen				3. Kinder, welche im Wege der öffentlichen Armenpflege in Pflege gegeben sind.		geboren in den Jahren								
in Pflege gegeben durch den Vormund		in Pflege gegeben auf Kosten der Landeswaisenkasse.		Ehe-lich.	Un-ehe-lich.	1895.	1896.	1897.	1898.	1899.	1900.	1901.	Zusam- men wie Spalte 5.	
Ehe-lich.	Un-ehe-lich.	Ehe-lich.	Un-ehe-lich.	Ehe-lich.	Un-ehe-lich.	19.	20.	21.	22.	23.	24.	25.	26.	27.
2	.	18	30	53	70	100	109	113	145	157	226	170	1020	{ 600 30
.	.	3	8	10	9	94	94	
.	.	.	.	2	7	6	10	22	27	35	70	44	214	
.	.	.	1	2	2	.	.	2	6	10	20	23	61	
2	.	15	21	39	52	.	99	89	112	112	136	103	651	
5	.	15	10	35	23	30	43	51	45	51	42	65	327	{ 300 30
2	.	2	1	4	4	29	29	
.	1	1	4	7	4	9	4	10	39	
.	3	.	6	5	14	
3	.	13	9	31	18	.	39	44	38	42	32	50	245	
2	.	8	4	17	21	32	53	49	70	105	175	159	643	{ 420 75
1	.	2	1	3	2	30	30	
.	.	.	.	1	3	.	11	7	14	30	55	30	147	
.	1	.	.	1	2	2	28	28	61	
1	.	6	3	13	15	2	42	41	54	73	92	101	405	
9	.	41	44	105	114	162	205	213	260	313	443	394	1990	{ 600 30
3	.	7	10	17	15	153	153	
.	.	.	.	3	11	7	25	36	45	74	129	84	400	
.	.	.	1	2	3	.	.	3	11	12	54	56	136	
6	.	34	33	83	85	2	180	174	204	227	260	254	1301	

Gegenstand.	19 ⁰¹ /02.	19 ⁰⁰ /01.	In 19 ⁰¹ /02	
			mehr.	wenig.
2. Zu gewerblichen Zwecken an:				
1 Soda- und Glaubersalzfabrik Doppelzentner	33747	46692	.	12945
11 Seifenfabriken »	271	473	.	202
29 Gerbereien und Lederfabriken »	2278	3540	.	1262
23 Häutehandlungen »	1182	3085	.	1903
4 Steingutfabriken und Töpfereien »	30	28	2	.
30 Eiskeller »	1654	1153	501	.
4 Chemische Fabriken und Farbefabriken »	21220	19701	1519	.
4 Metallwarenfabriken »	35	41	.	6
1 Papierfabrik »	20	20	.	.
1 zum Aufthauen von Schnee und Eis »	10	20	.	10
2 Darmhandlungen »	55	60	.	5
1 Waschanstalt »	5	.	5	.
3. Für sonstige Zwecke (zu Bädern für Heilzwecke):				
Soole Hektoliter	1067138	1252152	.	185014
Mutterlauge »	1207	1149	58	.
Badesalz (eingedickte Soole mit den Bestandtheilen der Mutterlauge) Doppelzentner	1362	1326	36	.
Zusammen { Doppelzentner	80162	96248	.	16086
{ Hektoliter	1068345	1253301	.	184956
Erhobene Kontrollgebühren M.	2325	2169	156	.

Nr. 4842. Branntweinbrennerei und Branntweinbesteuerung im Grossherzogthum Hessen im Betriebsjahr 1900/01.*)

I. Betriebseinrichtung der vorhandenen Brennereien im Betriebsjahr 1900/01.

A. Zahl der am Schlusse des Betriebsjahrs vorhanden gewesenen Brennereien:	b) durch wiederholten Abtrieb:
Verschlussbrennereien 61	im Ganzen ³⁾ 128
Abfindungsbrennereien ¹⁾ 301	darunter Brennereien:
zusammen 362	mit Dampfleitung in die Blase 19
B. Zahl der im Betriebe gewesenen Brennereien, welche Branntwein erzeugt haben	mit einem besonderen Wiengeräthe 11
a) durch einmaligen Abtrieb u. zwar:	C. Zahl der Brennereien, in welchen am Schlusse des Betriebsjahrs aufgestellt waren, amtliche
Branntwein von 80 Gewichtsprozent und mehr 13	Sammelgefässe 50
Branntwein von weniger als 80 Gewichtsprozent ²⁾ 129	Alkoholmesser 11
zusammen ²⁾ 142	Probenehmer —
darunter Brennereien:	
mit kontinuierlichem Brenn- geräthe 13	
mit anderem Brenngeräthe und Dampfleitung in die Blase ²⁾ 118	
ohne » » » » 11	

*) Vergl. Mittheil, Nr. 727, Juni 1901, S. 129. — ¹⁾ Hiervon waren im Laufe des Betriebsjahrs 6 neu entstanden. — ²⁾ Von den aufgeführten Brennereien sind 2 ausser vom Brennereibesitzer auch von andern Personen (Materialbesitzern) benutzt worden. — ³⁾ Dgl. 3.

II. Die im Betriebsjahr 1900/01 im Betriebe gewesenen Brennereien nach Menge und Art des erzeugten Branntweins, nach den zur Anwendung gekommenen Steuerarten und Steuererhebungsformen und nach den Kontingentmengen.

An Alkohol haben erzeugt:	Landwirthschaftliche Brennereien, die Branntwein erzeugt haben hauptsächlich aus		Gewerbliche Brennereien.	Materialbrennereien, die Branntwein erzeugt haben hauptsächlich aus			Brennereien überhaupt.	Darunter	
	Kartoffeln.	Getreide.		Traubenwein.	Brauerabfällen.	anderen Stoffen.		Abfindungsbrennereien.	Hefebrennereien.
über 0,5 hl	12	12	12	.
Bis 0,5 hl	13	13	13	.
» 1 » 2 »	1	.	.	3	.	16	20	20	.
» 2 » 3 »	6	.	.	1	.	17	24	24	.
» 3 » 5 »	8	.	.	2	.	13	23	23	.
» 5 » 10 »	19	.	.	4	1	19	43	43	.
» 10 » 25 »	31	.	.	1	1	2	35	35	.
» 25 » 50 »	24	.	.	2	.	4	30	29	.
» 50 » 75 »	12	.	.	1	.	2	15	11	.
» 75 » 100 »	10	.	.	.	1	.	11	7	.
» 100 » 150 »	6	6	2	.
» 150 » 200 »	8	.	.	1	.	.	9	1	.
» 200 » 300 »	11	11	.	.
» 300 » 400 »	6	6	.	.
» 400 » 600 »	7	7	.	.
» 600 » 800 »	2	2	.	.
» 800 » 1000 »	1	1	.	.
» 1000 » 1200 »	2	2	.	.
Gesamtzahl der im Betriebe gewesenen Brennereien	154	.	.	15	3	98	270	220	.
darunter:									
Abfindungsbrennereien	104	.	.	15	3	98	220	.	.
Brennereien, die an Stelle der Maischbottichsteuer den Zuschlag zur Verbrauchsabgabe entrichtet haben	87	87	81	.

Hektoliter Alkohol:

A. Gesamtterzeugung ¹⁾ :	17595	.		330	120	540		18585	3678	.
B. Erzeugung der besonders kontingentirten Brennereien:										
1. Zum niedrigeren Verbrauchsabgabensatze:	15223	.		109	27	183		15542	2599	.
2. Zum höheren Verbrauchsabgabensatze:	2134	.		44	73	95		2346	382	.
C. Erzeugung der Brennereien, denen ohne Zuweisung eines besonderen Kontingents gestattet war, bis zu 10 hl Alkohol zum niedrigeren Verbrauchsabgabensatze herzustellen:										
1. Zum niedrigeren Verbrauchsabgabensatze:	232	.		79	18	243		572	572	.
2. Zum höheren Verbrauchsabgabensatze:	6	.		98	2	19		125	125	.
D. Kontingent der unter B. bezeichneten Brennereien:	15699	.		109	27	273		16108	2883	.

¹⁾ Von der unter A. nachgewiesenen Gesamtterzeugung sind Seitens 5 Materialbesitzer, welche eigene Brennvorrichtungen nicht besaßen, sondern ihr Material in der Brennerei eines Anderen verarbeiteten oder für ihre eigene Rechnung verarbeiten liessen, 2 hl Alkohol hergestellt worden.

Von den unter Ziffer 2 jenseits aufgeführten Alkoholmengen sind abgelassen worden:

1. zur Herstellung von Essig	4 372
2. » » » Brauglasur	3
3. » » » Chloroform	12
4. » » » Farblacken	218
5. » » » Jodoform	86

6. zur Herstellung von Lacken aller Art	hl Alkoh. u. Polituren	3 111
7. » » » Natronseifen		243
8. » » » anderer Erzeugnisse		1 895
9. zum Verkaufe nach Denaturierung mit 5 Liter Holzgeist		214
Ueberhaupt		10 154

VIII. Lagerung und Reinigung von Branntwein unter steuerlicher Kontrolle im Betriebsjahr 1900/01.

Es sind vorhanden gewesen:	Zahl.	In den aufgeführten Lagern betrug				Von den Abgängen entfallen auf steuerfrei abgeschriebene Fehlmengen.
		der buchmässige Bestand am Anfange des Betriebsjahrs	der Zugang im Laufe des Betriebsjahrs (Anschreibung)	der Abgang im Laufe des Betriebsjahrs (Abanschreibung)	der buchmässige Bestand am Schlusse des Betriebsjahrs	
		Hektoliter Alkohol.				
a. Branntweinlager darunter Lager in öffentlichen Niederlagen	29	904	18 163	17 792	1 370	92
b. Branntwein-Reinigungsanstalten		95

Nr. 4843. Vorläufige Ergebnisse des Betriebs der Main-Neckar-Eisenbahn und der an dieselbe anschliessenden Hess. Nebenbahnen im Juni 1902.

	Main-Neckar-Eisenbahn.	Nebenbahnen		
		Eberstadt-Pfungstadt.	Bickenbach-Seeheim.	Weinheim-Fürth.
Betriebslänge der Bahn	km 97,28*)	km 1,89	km 4,50	km 16,30
Einnahme aus	M.	M.	M.	M.
Personen- u. Gepäck-Verk. gegen 1901	460 916	1 564	2 010	7 594
pro Kilometer gegen 1901	-15 599 4 849	- 331 828	- 426 447	-1 609 466
Güterverkehr gegen 1901	- 164 289 310	- 175 2 894	- 94 434	- 98 11 141
pro Kilometer gegen 1901	+ 7 441 3 022	+ 41 1 551	+ 6 96	+ 156 683
Sonstige Quellen gegen 1901	+ 78 49 500	+ 22 30	+ 1 42	+ 9 100
pro Kilometer gegen 1901	-12 700 509	+ 5 16	- 52 9	- 483 7
Summe gegen 1901	- 130 799 726	+ 3 4 488	- 12 2 486	- 29 18 835
pro Kilometer gegen 1901	- 20 858 8 221	- 285 2 375	- 472 552	- 1 936 1 156
gegen 1901	- 214	- 150	- 105	- 118

*) Für den Personen- und Gepäck-Verkehr kommt nur eine Bahnlänge von 95,06 km, für den Güterverkehr von 95,73 km in Betracht.

Nr. 4844. **Obstbau und Obstnutzung im Grossherzogthum Hessen im Jahre 1901.*)**

Kreise und Provinzen.	Aepfel.			Birnen.			Zwetschen u. Pflaumen.			Kirschen.		
	Zahl der Bäume.	Ertrag	Werth	Zahl der Bäume.	Ertrag	Werth	Zahl der Bäume.	Ertrag	Werth	Zahl der Bäume.	Ertrag	Werth
		dz (100 kg)	ℳ.		dz (100 kg)	ℳ.		dz (100 kg)	ℳ.		dz (100 kg)	ℳ.
Darmstadt	52 293	1 968	29 788	25 077	1 422	14 905	75 951	3 387	21 842	5 502	599	10 667
Bensheim	66 347	4 275	60 862	32 314	3 280	37 905	112 313	8 680	36 609	10 344	1 208	19 056
Dieburg	100 354	4 522	65 261	46 175	1 877	16 241	94 148	2 128	12 886	7 466	216	3 396
Erbach	166 191	6 999	71 149	55 625	2 186	14 093	70 775	2 306	9 991	8 856	204	3 402
Gross-Gerau	112 966	4 128	68 880	34 244	1 752	24 123	159 428	17 441	77 478	3 916	318	9 547
Heppenheim	123 429	10 758	126 832	29 861	1 719	17 094	57 143	2 550	11 651	8 705	318	5 348
Offenbach	106 379	4 602	59 064	23 309	794	8 595	84 774	3 692	22 108	3 968	316	3 187
Prov. Starkenb.	727 959	37 252	481 836	246 605	13 030	132 956	654 532	40 184	192 565	48 757	3 179	54 603
Giessen	109 789	6 713	90 260	44 017	2 141	19 502	212 086	6 408	27 594	13 672	436	6 605
Alsfeld	41 397	2 564	25 186	22 107	1 501	8 791	79 884	2 868	13 257	5 423	114	1 100
Büdingen	127 176	21 231	256 455	32 321	3 113	24 409	110 820	3 612	14 308	15 101	1 322	14 913
Friedberg	244 310	8 229	106 162	42 165	1 150	11 808	175 453	4 278	23 202	22 591	2 137	37 544
Lauterbach	29 536	974	11 891	8 599	427	3 454	29 814	681	4 166	4 870	136	1 326
Schotten	35 093	8 710	105 003	14 354	1 329	9 436	68 830	2 859	13 637	15 712	480	4 152
Prov. Oberhess.	587 301	48 421	594 957	163 563	9 661	77 400	676 887	20 706	96 164	77 369	4 625	65 640
Mainz	49 571	1 729	35 940	18 088	1 874	31 660	78 207	13 119	60 879	27 849	3 745	85 555
Alzey	51 266	3 312	43 815	18 941	1 649	12 305	68 169	3 355	12 874	1 830	231	3 844
Bingen	61 910	2 080	36 105	22 598	1 437	21 322	116 012	32 824	191 882	21 188	7 015	122 998
Oppenheim	75 214	5 275	70 148	19 846	2 372	24 474	111 754	9 659	29 099	2 747	704	11 118
Worms	78 587	6 423	99 777	30 279	3 990	61 613	137 631	15 379	66 269	9 290	1 405	20 368
Prov. Rhein Hess.	316 548	18 819	285 785	109 752	11 322	151 374	511 773	74 336	361 003	62 904	13 100	243 883
Grossh. Hessen	1 631 808	104 492	1 362 578	519 920	34 013	361 730	1 843 192	135 226	649 732	189 030	20 904	364 126

*) Vergl. Mittheil. Nr. 725, Mai 1901, S. 101.

Kreise und Provinzen.	Aprikosen und Pflirsiche.			Kastanien, edle.			Wallnüsse.			Zusammen.			Tafeltrauben.	
	Zahl der Bäume.	Ertrag	Werth	Zahl der Bäume.	Ertrag	Werth	Zahl der Bäume.	Ertrag	Werth	Zahl der Bäume.	Ertrag	Werth	Ertrag	Werth
		dz (100 kg)	ℳ.		dz (100 kg)	ℳ.		dz (100 kg)	ℳ.		dz (100 kg)	ℳ.		
Darmstadt	5 293	217	5 735	41	4	160	4 132	590	13 109	168 289	8 187	96 206	108	2 770
Bensheim	9 065	363	6 547	322	30	411	13 407	2 086	29 625	244 112	19 922	191 015	56	1 894
Dieburg	521	10	91	10	2	23	5 434	898	14 794	254 108	9 653	112 692	.	.
Erbach	110	1	12	389	31	595	8 784	1 958	24 426	310 730	13 685	123 668	.	.
Gross-Gerau	4 867	132	3 619	1	.	.	1 553	293	5 499	316 975	24 064	189 146	49	1 152
Heppenheim	1 795	33	530	176	36	566	19 844	4 026	56 053	240 953	19 440	218 074	.	.
Offenbach	2 736	65	1 105	93	2	40	1 776	157	3 076	223 035	9 628	97 175	2	96
Prov. Starkenb.	24 387	821	17 639	1 032	105	1 795	54 930	10 008	146 582	1 758 202	104 579	1 027 976	215	5 912
Giessen	1 161	8	254	42	.	.	1 754	181	3 303	382 521	15 887	147 518	1	60
Alsfeld	21	.	.	7	1	12	323	33	724	149 162	7 081	49 070	.	.
Büdingen	310	9	102	78	11	207	2 609	348	7 148	288 415	29 646	317 542	1	20
Friedberg	1 887	56	1 222	263	4	80	3 301	531	12 894	489 970	16 385	192 912	.	.
Lauterbach	62	1	25	4	.	.	133	1	18	73 018	2 220	20 880	.	.
Schotten	3	.	.	2	.	.	1 414	180	3 913	135 408	13 558	136 141	.	.
Prov. Oberhess.	3 444	74	1 603	396	16	299	9 534	1 274	28 000	1 518 494	84 777	864 063	2	80
Mainz	40 341	2 232	88 546	.	.	.	2 298	197	4 558	216 354	22 896	307 138	107	3 230
Alzey	1 899	46	1 691	66	6	210	2 970	597	14 135	145 141	9 196	88 874	9	344
Bingen	16 047	413	15 430	74	35	630	3 668	450	11 662	241 497	44 254	400 029	1 368	44 458
Oppenheim	3 877	312	4 899	.	.	.	1 593	220	4 343	215 031	18 542	144 081	26	556
Worms	8 600	913	13 528	67	40	520	2 062	320	5 825	266 516	28 470	267 900	68	1 710
Prov. Rhein Hess.	70 764	3 916	124 094	207	81	1 360	12 591	1 784	40 523	1 084 539	123 358	1 208 022	1 578	50 298
Grossh. Hessen	98 595	4 811	14 333 6	1 635	202	3 454	77 055	13 066	215 105	4 361 235	312 714	3 100 061	1 795	56 290

Nr. 4845. Preise der gewöhnlichsten Verbrauchsgegenstände

Orte.	Weizen.			Roggen.			Gerste.			Hafer.			Heu.	
	Preis per													
	höchst.	niedgst.	Mittel.	höchst.	niedgst.	Mittel.	höchst.	niedgst.	Mittel.	höchst.	niedgst.	Mittel.	höchst.	niedgst.
fl.	fl.	fl.	fl.	fl.	fl.	fl.	fl.	fl.	fl.	fl.	fl.	fl.	fl.	fl.
Darmstadt	18,25	17,50	17,88	14,50	14,00	14,25	17,00	13,50	15,25	18,50	17,00	17,75	9,00	8,00
Bensheim	18,50	17,25	17,88	14,50	14,50	14,50	15,50	15,50	15,50	18,00	18,00	18,00	8,00	8,00
Dieburg	17,00	16,00	16,50	14,00	13,80	13,90	18,00	17,00	17,50	15,00	13,80	14,50	8,00	7,80
Erbach	16,50	16,50	16,50	14,00	14,00	14,00	15,00	15,00	15,00	16,00	16,00	16,00	10,00	10,00
Offenbach	18,50	18,00	18,25	15,00	14,60	14,80	18,00	15,00	16,50	18,00	17,50	17,75	10,00	9,00
Giessen	18,25	17,00	17,50	15,50	14,50	15,25	19,00	16,00	17,50	18,50	17,50	18,00	10,00	9,00
Alsfeld	16,50	16,50	16,50	16,50	16,50	16,50	15,00	15,00	15,00	17,00	17,00	17,00	7,00	7,00
Büdingen	16,50	16,50	16,50	14,00	14,00	14,00	16,00	16,00	16,00	16,00	16,00	16,00	7,00	7,00
Butzbach	17,75	17,50	17,63	16,00	15,50	15,75	17,00	16,00	16,50	18,50	18,00	18,17	11,00	11,00
Friedberg	17,40	16,75	17,08	14,50	14,00	14,25	16,00	15,00	15,42	17,00	16,00	16,50	9,00	7,00
Lauterbach	17,00	17,00	17,00	15,00	15,00	15,00	16,00	16,00	16,00	17,00	17,00	17,00	9,00	9,00
Schotten	17,00	16,50	16,75	14,50	14,00	14,25	15,00	14,50	14,75	17,00	16,50	16,75	7,00	6,50
Mainz	18,20	16,80	17,53	15,30	14,10	14,78	16,80	15,90	16,36	18,00	17,00	17,46	9,60	8,00
Alzey	17,00	16,50	16,75	14,25	13,75	14,00	16,00	15,00	15,50	19,00	18,00	18,44	7,00	6,50
Bingen	18,00	16,50	17,38	14,60	13,50	14,08	18,00	16,00	16,94	19,00	17,00	18,19	10,00	6,80
Worms	17,75	16,25	17,00	14,75	14,25	14,50	17,50	15,50	16,50	18,00	16,50	17,25	9,50	7,80
Summe			274,63			233,81			256,22			274,76		
Mittelpreis			17,16			14,61			16,01			17,17		

Orte.	Ochsenfl.		Kuh- od. Rindfl.		Kalbfl.		Hammelfl.		Schaffl.		Schweinefl.		Weissmehl.		
	Preis per														
	mit	ohne	mit	ohne	mit	ohne	mit	ohne	mit	ohne	mit	ohne	höchst.	niedgst.	Mittel.
	Beilage.		Beilage.		Beilage.		Beilage.		Beilage.		Beilage.		höchst.	niedgst.	Mittel.
fl.	fl.	fl.	fl.	fl.	fl.	fl.	fl.	fl.	fl.	fl.	fl.	fl.	fl.	fl.	fl.
Darmstadt	1,52	2,00	1,40	1,60	1,52	1,72	1,40	1,60	.	.	1,60	1,72	0,42	0,34	0,38
Bensheim	1,40	.	1,28	.	1,40	.	1,40	.	1,20	.	1,20	.	0,50	0,46	0,48
Dieburg	.	.	1,20	.	1,28	1,40	.	0,38	0,32	0,35
Erbach	1,40	.	1,28	.	1,40	.	1,32	.	1,28	.	1,40	.	0,27	0,25	0,26
Offenbach	1,40	1,60	1,20	1,40	1,40	2,20	1,32	1,50	0,80	1,20	1,70	2,20	0,40	0,36	0,38
Giessen	1,40	1,60	1,26	1,40	1,28	1,34	1,20	1,40	1,00	1,20	1,40	1,60	0,40	0,36	0,38
Alsfeld	1,30	.	1,20	.	1,40	1,20	.	0,28	0,26	0,27
Büdingen	1,32	.	1,20	.	1,32	.	1,12	.	.	.	1,30	.	0,34	0,32	0,33
Butzbach	1,44	.	1,28	.	1,32	.	1,20	.	.	.	1,32	.	0,36	0,30	0,33
Friedberg	1,44	.	1,28	.	1,36	.	1,20	.	.	.	1,36	.	0,28	0,26	0,27
Lauterbach	1,28	.	1,28	.	1,20	.	1,20	.	.	.	1,32	.	0,30	0,28	0,29
Schotten	.	.	1,30	.	1,20	1,40	.	0,33	0,30	0,32
Mainz	1,44	1,70	1,20	1,30	1,40	1,50	1,00	1,47	.	.	1,60	1,80	0,38	0,26	0,32
Alzey	1,32	1,60	1,32	1,60	1,40	1,80	1,32	1,60	.	.	1,40	1,80	0,38	0,30	0,34
Bingen	1,50	1,60	1,30	1,40	1,40	1,60	1,40	1,50	.	.	1,60	1,80	0,52	0,50	0,51
Worms	1,40	1,70	1,28	1,70	1,48	2,00	1,40	1,72	.	.	1,60	1,80	0,36	0,30	0,33
Summe	19,56	11,80	20,26	10,40	21,76	12,16	16,48	10,79	4,28	2,40	22,80	12,72			5,54
Mittelpreis	1,40	1,69	1,27	1,49	1,36	1,74	1,27	1,54	1,07	1,20	1,43	1,82			0,35

an 16 Orten des Grossh. Hessen im März 1902.

Stroh.			Kartoffeln.			Erbsen.			Bohnen.			Linsen.			
Doppelzentner.															
Mittel-	höchst.	niedgst.	Mittel-	höchst.	niedgst.	Mittel-	höchst.	niedgst.	Mittel-	höchst.	niedgst.	Mittel-	höchst.	niedgst.	Mittel-
N.	N.	N.	N.	N.	N.	N.	N.	N.	N.	N.	N.	N.	N.	N.	N.
8,50	7,00	6,00	6,50	6,00	5,00	5,50	36,00	19,50	27,75	28,00	19,00	23,50	38,00	20,00	29,00
8,00	6,00	6,00	6,00	4,00	3,50	3,75	36,00	27,00	31,50	36,00	25,00	30,50	47,00	24,00	35,50
7,90	7,00	5,80	6,17	3,20	2,80	2,97	28,00	24,00	26,00	32,00	30,00	31,00	36,00	32,00	34,00
10,00	6,50	6,50	6,50	5,00	5,00	5,00	30,00	30,00	30,00	30,00	30,00	30,00	40,00	40,00	40,00
9,50	8,00	7,00	7,50	4,50	3,80	4,15	38,00	28,00	33,00	26,00	22,00	24,00	30,00	24,00	27,00
9,50	8,00	7,00	7,50	4,00	3,00	3,50	31,00	30,00	30,50	34,00	30,00	32,00	41,00	39,00	40,00
7,00	4,00	4,00	4,00	4,00	4,00	4,00	16,00	16,00	16,00	28,00	28,00	28,00	32,00	32,00	32,00
7,00	7,00	7,00	7,00	3,50	3,50	3,50	22,00	22,00	22,00	24,00	24,00	24,00	25,00	25,00	25,00
11,00	9,00	8,50	8,75	4,00	3,50	3,75	29,00	27,00	28,00	23,00	22,00	22,50	28,00	27,00	27,50
7,83	6,00	4,00	4,83	3,00	2,25	2,75	36,00	24,00	30,00	30,00	24,00	27,00	34,00	22,00	28,00
9,00	7,00	7,00	7,00	5,00	5,00	5,00	18,00	18,00	18,00	.	.	.	30,00	30,00	30,00
6,75	6,00	5,50	5,75	4,00	3,50	3,75	18,00	17,00	17,50	24,00	22,00	23,00	28,00	24,00	26,00
8,95	7,60	5,80	6,58	6,50	4,00	5,13	27,38	24,00	25,96	24,70	19,00	21,07	35,00	21,50	29,25
6,75	5,00	4,50	4,75	6,00	4,00	5,00	28,00	22,00	25,00	29,00	25,00	27,00	42,00	25,00	33,50
8,10	7,00	4,40	5,61	5,50	4,00	4,71	32,00	24,00	28,38	29,00	19,00	23,88	32,00	18,00	26,75
8,65	7,00	5,70	6,35	5,50	4,00	4,75	26,00	23,75	24,88	24,50	22,00	23,25	30,00	22,00	26,00
134,43			100,79			67,21			414,47			390,70			489,50
8,40			6,30			4,20			25,90			26,05			30,59

Roggenmehl.			Brod.			Butter.			Milch.			Eier.			Kaffee, gebrannte Bohnen per kg	Petroleum per Liter.	Steinkohlen per Doppelzentner.	Braunkohlen	Torf per 1000 Stück.
Kilogramm.									per Liter.			per 10 Stück.							
höchst.	niedgst.	Mittel-	Gemisch. Brod.	Roggen-Brod.	höchst.	niedgst.	Mittel-	höchst.	niedgst.	Mittel.	höchst.	niedgst.	Mittel.	höchst.	niedgst.	Mittel.	N.	N.	N.
N.	N.	N.	N.	N.	N.	N.	N.	N.	N.	N.	N.	N.	N.	N.	N.	N.	N.	N.	N.
0,28	0,23	0,26	0,28	0,24	2,20	2,00	2,10	0,20	0,18	0,19	0,70	0,60	0,65	2,60	0,20	2,80	.	3,50	
0,26	0,22	0,24	0,25	0,22	2,40	2,20	2,30	0,18	0,16	0,17	0,80	0,60	0,70	2,80	0,22	2,80	.	.	
0,26	0,23	0,25	0,22	0,20	2,40	2,30	2,35	0,18	0,17	0,18	0,80	0,65	0,70	3,60	0,22	3,30	.	.	
0,25	0,21	0,23	0,24	0,20	2,10	2,10	2,10	0,17	0,17	0,17	0,65	0,65	0,65	2,40	0,22	2,70	.	.	
0,32	0,28	0,30	0,27	0,24	2,50	2,00	2,25	0,24	0,18	0,21	0,70	0,40	0,55	2,80	0,20	2,80	.	.	
0,34	0,32	0,33	0,24	0,21	2,60	1,80	2,07	0,18	0,18	0,18	0,80	0,55	0,65	3,40	0,20	2,60	1,50	.	
0,24	0,22	0,23	0,22	0,22	2,20	2,20	2,20	0,14	0,14	0,14	0,60	0,60	0,60	3,00	0,20	2,40	2,00	.	
0,24	0,22	0,23	0,25	0,23	2,20	2,20	2,20	0,16	0,16	0,16	0,50	0,50	0,50	3,60	0,22	3,10	0,90	.	
0,22	0,20	0,21	0,27	0,24	2,40	2,20	2,30	0,15	0,15	0,15	1,00	1,00	1,00	3,20	0,22	2,80	1,80	.	
0,24	0,24	0,24	0,25	0,24	2,40	2,40	2,40	0,18	0,18	0,18	0,70	0,60	0,65	3,40	0,22	2,30	.	.	
0,25	0,22	0,24	0,33	0,22	2,40	2,40	2,40	0,16	0,16	0,16	0,60	0,60	0,60	3,00	0,24	2,40	.	.	
0,25	0,22	0,24	0,24	0,21	2,00	1,80	1,90	0,15	0,11	0,13	0,45	0,40	0,43	2,40	0,20	2,20	.	.	
0,26	0,23	0,25	0,28	0,25	2,20	1,40	1,78	0,20	0,18	0,19	0,72	0,50	0,59	2,20	0,19	1,94	.	.	
0,23	0,20	0,22	0,32	0,24	2,30	1,90	2,09	0,18	0,18	0,18	0,80	0,60	0,66	2,90	0,20	2,30	.	.	
0,26	0,24	0,25	0,25	0,24	2,80	2,00	2,40	0,24	0,18	0,20	0,80	0,50	0,64	2,60	0,18	1,90	.	.	
0,30	0,26	0,28	0,23	0,21	2,40	2,00	2,18	0,20	0,16	0,19	1,20	0,50	0,74	2,66	0,19	1,66	.	.	
			4,00	4,14	3,61		35,02			2,78			10,31	46,56	3,32	40,00	6,20	3,50	
			0,25	0,26	0,23		2,19			0,17			0,64	2,91	0,21	2,50	1,55	3,50	

Nr. 4846. **Uebersicht der Sterblichkeitsverhältnisse im Juni 1902**
in den grösseren Gemeinden des Grossherzogthums.

	Mainz. 86700	Darmst. 75100	Offenb. 54000	Worms. 42700	Giessen. 26400	Bingen. 10950	N.-Isenb. 8950	Lamprth. 8250	Kastel. 8250	Viernhm. 7450	Benshm. 7450	Friedberg (7200 ¹⁾)	Alzey. 7000	Pfungst. 6450	Kosthm. 6200	Weissenau 6000	Heppenh. a.d.B. 5450 ²⁾	Langen. 5850	Mombach 5700	Eberstadt a.d.R. 5400	Grieshm. 5400	Im Ganzt. 395650
Todesfälle.																						
Alter	45	23	26	18	9	3	7	5	4	3	3	.	2	5	3	7	4	7	6	5	3	188
der	23	11	11	11	1	1	2	1	4	1	1	.	3	1	1	1	3	2	.	2	.	80
Verstorbenen	42	45	23	21	22	5	3	8	2	3	1	.	2	4	1	2	3	4	4	4	.	199
	32	23	18	10	12	1	1	7	1	3	3	1	5	1	1	3	3	2	1	2	1	131
Todesursachen.																						
Masern und Röheln	4	2	1	2	.	.	.	9
Scharlach	2	1	3
Rose	.	1	1
Diphtherie und Croup	.	.	1	1	2
Keuchhusten	.	1	1	1	2	.	5
Unterleibstypus	2	2
Kindbettfieber und and. Folgen der Geburt	.	1	1	2
Tuberkulose der Lungen	22	19	14	11	5	1	1	6	1	3	.	.	4	1	.	3	3	2	2	3	.	101
Tuberkulose anderer Organe	3	3	2	1	4	1	1	.	.	4	1	.	1	1	.	2	3	1	.	.	1	29
Entzündliche Krankheiten der Athmungsorgane	20	11	10	8	4	1	3	4	2	.	1	.	1	.	1	1	1	2	1	.	1	72
Apoplexia (Schlagfluss)	8	7	2	3	3	2	25
Acute u. chronische Erkrank. d. Herzens	8	8	5	2	2	1	.	.	.	1	1	.	.	2	1	.	3	.	.	1	.	35
Darmkatarrh und Atrophie der Kinder	19	9	9	3	4	.	1	3	1	1	3	.	2	.	.	3	2	2	2	.	2	66
Angeborene Lebensschwäche etc.	10	4	5	2	1	.	.	1	1	1	1	1	.	1	.	28
Krebs und Neubildungen	6	6	.	5	4	2	.	2	.	1	26
Altersschwäche	13	4	3	1	2	.	1	3	.	.	1	2	.	.	.	30
Andere benannte Krankheiten	19	17	22	19	7	2	6	1	6	.	1	1	4	6	3	1	.	3	4	4	.	126
Gewaltsamer Tod (Verunglückg., Selbstmord und Mord)	6	4	3	3	6	1	1	24
Todesursache unbekannt	.	4	1	2	2	1	1	1	.	12
Zusammen	142	102	78	60	44	10	13	21	11	10	8	1	12	11	6	13	13	15	11	13	4	598
Todesfälle per Jahr auf 1000 Lebende	19,65	16,30	17,33	16,86	20,00	11,94	18,25	30,55	16,00	16,11	12,89	1,67	20,57	20,47	11,43	26,00	28,63	30,77	23,16	28,89	8,89	18,44

Druck von Eduard Roether in Darmstadt.

1) Ohne Fauerbach. 2) Ausschliesslich der Pflegelinge der Landes-Irren-Anstalt und der bei denselben vorgekommenen Todesfälle.

Mittheilungen

der

Grossherzoglich Hessischen

Centralstelle für die Landesstatistik.

Nr. 752.

Juli

1902.

Inhalt: Studirende auf der Landesuniversität Giessen im Sommerhalbjahr 1902. — Ertrag an Honig im Grossh. Hessen 1900. — Verkehr bei den Reichstelegraphenanstalten des Grossh. Hessen 1900 u. 1901. — Tabakbau im Grossh. Hessen 1900/01. — Prozesse bezügl. der Zölle u. Steuern des Reichs sowie der privativen inneren indirekten Abgaben im Grossh. Hessen 1901/02. — Preise der gewöhl. Verbrauchsgegenst. April 1902. — Blindenanstalt zu Friedberg 1901/02. — Anzeige.

Nr. 4847. Studirende auf der Landesuniversität zu Giessen im Sommerhalbjahr 1902. *)

a. nach Studienfächern.

Studienfächer.	Zahl der Studirenden.			Von der Gesamtzahl hatten					
	Hessen.	Nicht-Hessen.	Ueberhaupt.	Reifezeugnisse von			Zeugnisse für das Fach.	Sonstige Zeugnisse.	Neu immatrikulierte. **)
Gymnas.	Realgymnas.	Oberrealsch.							
Evangelische Theologie	62	5	67	66	1	.	.	.	16
Rechtswissenschaft	180	26	206	205	1	.	.	.	55
Medicin	54	92	146	145	1	.	.	.	31
Thierheilkunde	22	154	176	14	11	2	149	.	57
Zahnheilkunde	6	5	11	.	.	.	11	.	3
Kameralwissenschaft	2	1	3	1	2
Forstwissenschaft	41	11	52	27	24	1	.	.	11
Mathematik	68	5	73	30	36	6	.	1	20
Naturwissenschaften	31	15	46	19	24	3	.	.	13
Klassische Philologie	43	5	48	48	14
Neuere Philologie	57	19	76	37	38	1	.	.	28
Philosophie	1	18	19	10	.	.	.	9	9
Geschichte	6	5	11	10	.	.	.	1	2
Pharmacie	4	16	20	2	3	.	15	.	4
Chemie	31	31	62	24	33	1	4	.	16
Zusammen	608	408	1016	638	174	14	179	11	279
Ausserdem	aufgenomm. Hospitantinnen		3						
	nicht immatrikulierte Hörer		36						
	» » Hörerinnen		6						
	Gesamtzahl			1061					

*) Vergl. Mittheil. Nr. 741, Jan. 1902, S. 1.

**) Unter den neu immatrikulirten waren: mit Reifezeugniss eines Gymnasiums 161, eines Realgymnasiums 40, einer Oberrealschule 12, mit Zeugniss für das betreffende Fach 60, mit sonstigen Zeugnissen 6.

b. nach Staaten und Fakultäten.

	Fakultäten.				Im Ganzen.
	Theo- logische.	Ju- ristische.	Medi- cinische.	Philo- sophische.	
1. Deutsche Staaten:					
Hessen	62	180	82	284	608
Preussen	1	19	164	78	262
Bayern	.	.	48	3	51
Sachsen	.	.	3	2	5
Württemberg	.	.	3	.	3
Baden	.	2	13	4	19
Mecklenburg-Schwerin	.	.	1	1	2
Mecklenburg-Strelitz	.	.	1	.	1
Oldenburg	.	.	5	.	5
Sachsen-Weimar	1	.	2	.	3
Sachsen-Coburg u. Gotha	.	.	1	.	1
Braunschweig	.	.	1	.	1
Reuss jüngerer Linie	.	.	.	1	1
Waldeck	.	.	1	1	2
Schaumburg-Lippe	.	.	1	.	1
Hamburg	1	.	1	2	4
Elsass-Lothringen	1	1	.	4	6
2. Ausland:					
Oesterreich-Ungarn	1	1	.	10	12
Russland	.	1	2	8	11
Frankreich	.	.	.	1	1
Grossbritannien	.	.	.	3	3
Türkei	.	1	.	1	2
Niederlande	.	.	.	1	1
Schweden	.	.	.	1	1
Schweiz	.	.	.	1	1
Serbien	.	.	1	.	1
Nord-Amerika	.	.	2	2	4
Süd-Amerika	.	1	.	.	1
Japan	.	.	1	1	2
Indien	.	.	.	1	1
Zusammen	67	206	333	410	1016

Nr. 4848. Ertrag an Honig*) im Grossherzogthum Hessen im Jahr 1900.

Provinzen.	Bienenstöcke					
	mit unbeweglichem Bau		mit beweglichem Bau		überhaupt	
	Stück- zahl.	Honig- ertrag: Doppel- zentner.	Stück- zahl.	Honig- ertrag: Doppel- zentner.	Stück- zahl.	Honig- ertrag: Doppel- zentner.
Starkenburger	6 241	17	5 898	100	12 139	117
Oberhessen	5 097	37	7 184	159	12 281	196
Rheinessen	2 994	116	8 751	742	11 745	858
Grossh. Hessen	14 332	170	21 833	1001	36 165	1171

*) Ausschliesslich des den Bienenvölkern zur Ueberwinterung verbliebenen.

**Nr. 4849. Verkehr bei den Reichstelegraphen-
anstalten des Grossh. Hessen in den Jahren
1900 und 1901.*)**

Zahl der Telegraphenanstalten (einschl. Telegraphenhilfsstellen)		1900.	1901.
		416	436
Zahl der aufgegebenen Telegramme	Stück	671 905	665 569
» » eingegangenen	»	699 322	688 550
Eine Telegraphenanstalt entfällt auf			
Quadratkilometer		18,5	17,6
Einwohner		2 677	2 590
Es kommen:			
auf je	{ aufgegebene Telegramme	Stück 85,5	86,7
1 Quadratkilometer	{ eingegangene	» 91,0	89,6
auf je	{ aufgegebene	» 603,33	589,35
1000 Einwohner	{ eingegangene	» 627,95	609,69

Von den im Jahr 1901 im Betrieb gewesenen Telegraphenanstalten bestand bei denjenigen zu Alzey, Bad-Nauheim, Bensheim, Bingen, Butzbach, Darmstadt (Telegraphenam), Darmstadt II (Bahnhof), Friedberg, Giessen I, Kastel, Mainz (Telegraphenam), Mainz III (Centralbahnhof), Offenbach und Worms ununterbrochener Dienst, bei denjenigen zu Eberstadt (Kr. Darmstadt), Erbach (Kr. Erbach), Gau-Algesheim, Gernsheim, Gross-Gerau, Gross-Karben, Langen, Lich, Lindenfels, Michelstadt, Monsheim, Nieder-Ingelheim, Nieder-Wöllstadt, Nierstein, Ober-Ramstadt, Oppenheim, Osthofen, Spremlingen (Kr. Alzey), Vilbel und Wolfsgarten †) voller Tagesdienst. Die Anstalt zu Jugenheim a. d. Bergstr. hatte von Mitte Mai bis Mitte September vollen, sonst beschränkten Tagesdienst. Die übrigen Telegraphenanstalten hatten durchweg beschränkten Telegraphendienst.

Die nachstehende Uebersicht enthält, nach Provinzen geordnet, für jede im Grossherzogthum belegene Telegraphenanstalt die Zahl der in den Jahren 1900 und 1901 aufgegebenen und eingegangenen Telegramme. Die Ergebnisse des Verkehrs bei den Posthilfsstellen mit Telegraphenbetrieb sind in den Zahlenangaben der Ueberweisungsämter mitgetheilt.

Die mit * bezeichneten Anstalten sind im Jahr 1900, die mit ** bezeichneten im Jahr 1901 neu eröffnet oder aus Posthilfsstellen mit Telegraphenbetrieb in Postagenturen mit solchem umgewandelt worden.

Am 31. Dezember 1901 waren im Betrieb:

3 732,02 Kilometer Linien,
22 715,24 » Leitungen.

*) Vergl. Mittheil. Nr. 723, März 1901, S. 65.

†) Nur während des Hofflagers geöffnet.

I. Provinz Starkenburg.

Telegraphen- anstalten.	Aufgegebene Telegramme.		Eingegangene Telegramme.	
	1900. Stück.	1901. Stück.	1900. Stück.	1901. Stück.
Darmstadt, Telegraphenamts	84 305	83 334	102 456	104 085
» II., Bahnhof	15 186	14 947	971	983
» III., Bessungen	5 688	6 187	—	—
» IV., Zweigstelle des Postamts I.	—	2 300	—	—
» Uebungsplatz	2 709	1 756	2 093	1 434
Affolterbach	229	213	174	161
Alsbach	247	302	247	321
Altheim	127	134	141	157
Arheilgen	293	220	316	317
Astheim	89	124	173	191
Auerbach	1 468	1 616	1 616	1 802
Babenhausen	1 496	2 058	1 554	1 907
Bauschheim	76	92	45	72
Beerfelden	1 037	1 209	1 394	1 575
Beedenkirchen **	—	38	—	26
Bensheim	4 936	5 296	5 677	5 550
Biblis	1 270	967	1 411	1 059
Bickenbach	238	263	227	207
Bieber	312	194	368	248
Biebesheim	383	357	569	550
Birkenau	484	541	603	667
Bischofsheim	347	442	512	715
Brandau	127	139	124	152
Brensbach	327	254	336	292
Bürgel	750	778	862	902
Bürstadt	412	436	746	727
Büttelborn	228	240	278	302
Crumstadt	322	258	434	459
Dieburg	1 551	1 481	1 890	1 978
Dietzenbach	241	256	233	264
Dornheim	312	362	504	443
Dreieichenhain	181	167	248	238
Dudenhofen	206	199	231	187
Eberstadt	1 328	1 218	1 602	1 477
Egelsbach	220	267	343	388
Eppertshausen	199	259	161	179
Erbach	2 004	1 970	2 039	2 056
Erfelden	292	253	378	415
Ernsthofen	167	136	177	174
Falken-Gesäss	59	46	81	64
Felsberg **	—	24	—	33
Fränkisch-Crumbach	420	403	451	489
Fürth	876	822	581	611
Gadernheim	146	146	92	101
Geinsheim	278	368	341	486
Gernsheim	2 762	2 361	3 142	2 694
Ginsheim	238	311	353	413
Goddellau	511	834	438	629
Götzenhain	137	128	163	123
Gräfenhausen	200	200	203	194
Griesheim	1 290	1 220	882	751
Gross-Bieberau	726	698	886	801
Gross-Gerau	4 184	3 914	5 360	4 770
Gross-Rohrheim	201	227	272	342

Telegraphen- anstalten.	Aufgegebene Telegramme.		Eingegangene Telegramme.	
	1900. Stück.	1901. Stück.	1900. Stück.	1901. Stück.
Gross-Steinheim	892	891	1 679	1 485
Gross-Umstadt	1 666	1 419	1 809	1 488
Gross-Zimmern	1 714	1 674	2 896	3 181
Gundernhausen	89	79	64	62
Gustavsburg	1 617	2 297	1 836	2 374
Habitzheim	310	228	355	232
Hähnlein	164	138	146	137
Hainstadt, Kr. Erbach	124	126	142	145
Hammelbach	252	235	264	254
Heppenheim	2 032	1 903	2 060	1 972
Hetzbach	497	457	339	402
Heubach	185	108	249	149
Heusenstamm	284	252	300	253
Hirschhorn	916	783	980	993
Höchst	1 101	881	1 054	1 021
Hofheim, Kr. Bensheim	240	202	229	279
Hofheim, Kr. Gross-Gerau	281	338	301	339
Jügesheim	153	167	157	148
Jugenheim a. d. Bergstr.	1 685	1 718	1 912	1 788
Kailbach	258	228	127	166
Kelsterbach *	206	670	181	673
Kirch-Brombach	264	204	278	265
Klein-Hausen	150	149	216	216
Klein-Krotzenburg	567	549	467	429
Klein-Umstadt	145	180	191	174
König	1 364	943	1 183	1 032
Kürnbach	233	176	326	233
Lampertheim	1 790	1 743	1 913	1 937
Langen	1 307	1 346	1 460	1 528
Leeheim	325	248	368	366
Lengfeld	252	285	448	425
Lindenfels	1 077	992	1 420	1 251
Lorsch	1 009	1 078	1 011	1 047
Lützelbach, Kr. Erbach	144	141	105	89
Marienberg	59	50	55	66
Messel, Ort	251	139	172	135
Messel, Grube	78	61	124	121
Michelstadt	3 302	3 342	3 391	3 358
Mörfelden	371	510	362	366
Mörlenbach	505	292	371	257
Mühlheim a. M.	936	1 022	1 014	1 196
Mümling-Grumbach	133	129	176	134
Münster	235	200	224	180
Nauheim	436	515	336	435
Neckar-Steinach	1 010	1 113	1 005	1 033
Neu-Isenburg	1 644	1 616	1 922	2 127
Neustadt	476	508	571	526
Nieder-Kainsbach	121	133	94	99
Nieder-Modau *	22	79	67	155
Nieder-Ramstadt	351	353	380	400
Nordheim	142	128	218	259
Ober-Finkenbach	109	149	80	127
Ober-Ramstadt	957	897	1 326	1 161
Ober-Roden	216	262	184	184
Obertshausen	104	94	137	118
Offenbach	35 717	35 880	43 295	43 088

Telegraphen- anstalten.	Aufgegebene Telegramme.		Eingegangene Telegramme.	
	1900. Stück.	1901. Stück.	1900. Stück.	1901. Stück.
Offenthal	90	85	104	83
Pfaffen-Beerfurth	219	177	216	230
Pfungstadt	2 479	2 301	2 911	2 682
Raunheim	725	545	732	643
Reichenbach	574	368	570	378
Reichelsheim i. Odenw.	933	892	1 013	966
Reinheim	1 135	931	1 279	1 197
Rimbach	476	479	642	546
Rimhorn**	—	20	—	12
Rossdorf	295	301	288	280
Rüsselsheim	1 850	1 903	2 169	2 057
Rumpenheim	292	197	328	211
Schaaflheim	284	290	437	473
Schönberg	909	711	773	699
Seckmauern	70	76	79	98
Seeheim	460	435	477	538
Seligenstadt	2 141	2 003	2 429	2 055
Sprendlingen	765	800	1 123	1 046
Stockstadt	434	320	450	384
Traisa	214	122	251	176
Trebur	704	623	826	758
Unter-Schönmattenweg	249	222	328	240
Urberach	236	266	315	279
Vielbrunn	213	180	226	116
Viernheim	1 320	1 254	1 279	1 264
Wald-Michelbach	1 043	948	1 238	983
Walldorf	133	142	147	242
Wallerstädten	96	90	106	116
Wattenheim	38	29	160	175
Weiskirchen	119	111	69	92
Weierstadt	205	201	226	258
Weschnitz*	19	23	18	30
Wimpfen	1 383	1 423	1 265	1 294
Wixhausen	157	126	114	116
Wolfsgarten †)	1 456	665	1 087	427
Wolfskehlen	199	218	154	192
Zell i. Odenw.	13	144	20	207
Zwingenberg	990	898	1 196	1 021
Zus. Prov. Starkenburg	235 201	233 784	251 393	249 783

II. Provinz Oberhessen.

Giessen I.	30 554	31 548	32 540	40 123
» II.	14 513	14 097	10 478	4 029
Allendorf a. d. Lumda	398	350	463	521
Alsfeld	5 137	5 346	4 827	4 852
Alten-Buseck	82	77	83	104
Altenschlirf	232	243	279	282
Altenstadt	642	609	960	941
Angenrod*	180	232	200	290
Angersbach	140	172	135	196
Arnsburg	306	301	415	396
Assenheim	611	482	718	698
Bad-Nauheim	28 838	26 557	24 896	25 644
Bellersheim	320	280	274	304

†) Nur während des Hoflagers geöffnet.

Telegraphen- anstalten.	Aufgegebene Telegramme.		Eingegangene Telegramme.	
	1900. Stück.	1901. Stück.	1900. Stück.	1901. Stück.
Beltershain	55	35	23	19
Berstadt	226	201	210	203
Beuern	213	194	104	104
Bingenheim	90	70	77	76
Bleichenbach	174	173	186	155
Blitzenrod	136	114	131	120
Bobenhausen II.	230	229	256	286
Bönstadt	168	133	142	123
Bruchenbrücken	21	29	36	60
Büdesheim	535	523	712	565
Büdingen	2 762	3 346	3 450	4 129
Burg-Gräfenrode *	14	34	19	55
Butzbach	3 500	3 804	3 087	3 269
Crainfeld	94	103	171	140
Dorheim	227	183	165	134
Dorn-Assenheim	78	59	108	89
Düdelsheim	360	384	375	411
Eberstadt	124	63	160	70
Echzell	823	798	868	752
Eckartshausen	381	250	330	295
Ehringshausen	494	469	246	293
Eichelsdorf	390	352	323	318
Engelrod	211	213	187	233
Ermenrod	84	100	190	199
Eschenrod	48	78	38	68
Fauerbach bei Friedberg	48	37	168	167
Freien-Seen	66	117	93	110
Freien-Steinau	259	319	369	416
Friedberg	8 798	8 042	8 388	7 789
Frischborn	102	96	173	178
Gambach	248	236	398	362
Garbenteich **	—	48	—	47
Gedern	677	710	708	699
Geilshausen	61	49	49	42
Gettenau	22	19	35	39
Grebenu	291	294	351	367
Grebenhain	315	344	365	313
Griedel	141	107	174	214
Grossen-Buseck	199	212	276	320
Grossen-Linden	315	242	470	353
Gross-Felda	417	416	607	574
Gross-Karben	744	861	619	788
Grünberg	1 363	1 235	1 553	1 492
Hartmannshain *	33	134	28	148
Heldenbergen	558	537	653	573
Herbstein	813	657	963	864
Heuchelheim b. Giessen	300	270	457	380
Himbach	163	168	91	165
Hirzenhain	798	985	881	983
Hoch-Weisel **	—	9	—	44
Hof-Güll	67	64	84	103
Holzheim	115	103	155	147
Homberg	764	737	941	881
Hungen	1 241	1 381	1 614	1 807
Ilbenstadt	187	177	242	198
Kaichen	149	199	196	251

Telegraphen- anstalten.	Aufgegebene Telegramme.		Eingegangene Telegramme.	
	1900. Stück.	1901. Stück.	1900. Stück.	1901. Stück.
Kesselbach	89	82	131	107
Kestrich	29	39	28	31
Kirtorf	417	478	441	625
Klein-Karben	125	61	287	200
Klein-Linden **	—	18	—	53
Lang-Göns	153	125	264	235
Langen-Bergheim **	—	43	—	29
Langsdorf	189	199	233	214
Laubach	1 688	1 764	1 671	1 608
Lauterbach	3 191	3 433	3 113	2 983
Leidhecken **	—	20	—	9
Lich	1 195	1 220	1 355	1 261
Lindheim	255	285	278	302
Lollar	1 334	1 651	1 399	1 750
Londorf	568	562	644	549
Lumda	57	52	32	41
Maar	101	105	101	95
Mainzlar	88	82	69	84
Melbach	115	130	88	166
Mittel-Gründau	179	213	157	209
Muschenheim **	—	69	—	137
Mücke	849	1 040	576	742
Münzenberg	258	245	357	290
Nieder-Erlenbach	365	234	455	314
Nieder-Eschbach	216	198	285	257
Nieder-Florstadt	243	235	300	324
Nieder-Gemünden	397	383	489	493
Nieder-Mockstadt	64	61	105	106
Nieder-Moos	188	201	229	218
Nieder-Ohmen	234	238	410	480
Nieder-Weisel	347	293	435	331
Nieder-Wöllstadt	871	834	754	644
Nidda	1 360	1 405	1 648	1 632
Obbornhofen	146	109	110	112
Ober-Florstadt	48	51	105	115
Ober-Hörgern **	—	55	—	58
Ober-Mockstadt	110	183	94	135
Ober-Mörlen	264	276	312	302
Ober-Rosbach	490	392	709	526
Ober-Schmitten	368	331	344	339
Ober-Seemen	228	238	227	297
Ober-Wöllstadt *	47	72	38	68
Ockstadt	121	130	168	192
Odenhausen	66	51	53	49
Okarben *	235	242	240	149
Ortenberg	749	699	870	876
Ossenheim	56	59	60	78
Ostheim b. Butzbach	126	93	207	108
Petterweil **	—	33	—	57
Rainrod, Kr. Schotten	69	92	39	36
Ränstadt	409	384	432	341
Reichelsheim i. d. W.	304	324	461	464
Reiskirchen	233	253	222	293
Renzendorf	169	176	153	161
Rockenberg	328	277	436	387
Rodheim v. d. Höhe	416	405	654	529

Telegraphen- anstalten.	Aufgegebene Telegramme.		Eingegangene Telegramme.	
	1900. Stück.	1901. Stück.	1900. Stück.	1901. Stück.
Romrod	226	217	319	291
Rudlos	43	40	56	76
Ruhlkirchen	175	144	155	133
Ruppertenrod	301	319	343	367
Salzhäusen	285	323	207	260
Schlitz	1 785	1 907	1 756	2 021
Schotten	1 132	1 279	1 312	1 382
Schwalheim	98	90	94	86
Selters	73	121	136	172
Södel	102	96	110	167
Staden	148	174	201	210
Staufenberg	46	66	50	45
Steinbach b. Giessen	189	123	283	184
Steinberg	179	207	208	162
Steinfurth	493	533	717	760
Stockhausen b. Lauterbach	213	297	276	286
Stockheim, Dorf	548	574	223	292
Stockheim, Zuckerfabrik	217	165	203	174
Storndorf	270	283	337	351
Treis a. d. Lumda	149	153	146	175
Udenhausen	58	69	35	57
Ulfa	248	237	270	262
Ulrichstein	609	730	764	898
Vadenrod	81	58	44	58
Vilbel	2 304	1 940	2 330	2 025
Villingen	162	156	138	158
Wallenrod	83	86	54	74
Wenings	249	275	269	324
Wernges	36	15	8	13
Wieseck	540	492	528	485
Wölfersheim	95	114	86	88
Wohnbach	123	103	86	95
Zell	186	215	181	214
Zwiefalten	38	37	29	43
Zus. Prov. Oberhessen	144 276	143 597	143 185	145 939

III. Provinz Rheinhessen.

Mainz, Telegraphenamts	77 161	76 652	145 292	142 622
» II, Gartenfeld	10 652	10 845	6 391	3 350
» III, Centralbahnhof	46 796	45 487	4 723	4 337
» IV	19 833	18 484	299	370
Abenheim	189	179	182	187
Alsheim	688	604	650	587
Alzey	6 567	6 115	6 397	6 037
Appenheim	164	126	134	135
Armsheim	358	343	449	514
Aspishheim *	27	73	21	74
Badenheim	88	85	80	63
Bechthelm	647	626	590	560
Bechtolsheim	263	250	242	252
Bingen	21 717	19 937	23 334	19 764
Bodenheim	1 152	1 102	1 518	1 409
Bornheim *	64	182	62	167
Bosenheim	117	138	132	117
Bretzenheim	389	321	590	508

Telegraphen- anstalten.	Aufgegebene Telegramme.		Eingegangene Telegramme.	
	1900. Stück.	1901. Stück.	1900. Stück.	1901. Stück.
Budenheim	1 088	1 093	1 437	1 511
Büdesheim	462	507	481	598
Dautenheim	57	57	82	91
Dexheim	264	244	318	222
Dienheim	122	123	205	289
Dittelsheim	330	348	301	272
Dolgesheim **	—	9	—	4
Dorn-Dürkheim	474	501	567	585
Dromersheim	158	113	171	112
Ebersheim **	—	5	—	7
Eich	818	694	1 275	960
Eimsheim **	—	6	—	4
Elsheim	171	202	260	237
Eppelsheim	439	438	507	457
Erbes-Büdesheim	442	309	416	387
Essenheim	387	374	446	439
Finthen	738	534	969	804
Flomborn	265	204	311	253
Flonheim	763	674	903	812
Framersheim	422	280	367	351
Frei-Laubersheim	212	165	176	193
Freimersheim	108	120	108	104
Frei-Weinheim	266	179	379	419
Friesenheim	116	136	94	106
Fürfeld	523	480	486	493
Gau-Algesheim	1 523	1 820	1 849	1 865
Gau-Bickelheim	373	230	449	325
Gau-Odernheim	626	712	778	820
Gensingen	278	442	400	432
Gimbsheim	562	515	787	773
Gonsenheim	1 306	1 188	1 816	1 749
Gross-Winternheim	110	85	160	160
Gundersheim	282	286	282	314
Guntersblum	1 258	1 256	1 344	1 335
Hamm	316	289	385	542
Harxheim **	—	127	—	128
Hechtsheim	355	341	491	470
Heidesheim	769	894	861	1 096
Heimersheim	202	231	218	213
Heppenheim a. d. W.	297	379	381	399
Herrnsheim	430	464	471	524
Hessloch	534	501	420	393
Hohen-Stilzen	100	123	71	74
Horchheim	449	322	456	367
Jbersheim	166	176	235	273
Jugenheim	296	253	362	374
Kastel	6 962	6 532	6 040	6 017
Kempen *	139	185	177	252
Köngernheim	180	179	96	114
Kostheim	1 438	1 332	1 455	1 447
Laubenheim	483	547	845	810
Lörzweiler	101	164	67	92
Lonsheim *	36	77	27	64
Mettenheim	533	543	324	328
Mombach	2 177	1 987	3 019	2 942
Mommenheim	372	374	403	369

Telegraphen- anstalten.	Aufgegebene Telegramme.		Eingegangene Telegramme.	
	1900. Stück.	1901. Stück.	1900. Stück.	1901. Stück.
Monsheim	902	910	711	715
Nackenheim	337	335	565	664
Neu-Bamberg	100	115	123	165
Neuhausen	160	148	215	203
Nieder-Flörsheim	412	437	589	522
Nieder-Hilbersheim *	21	37	11	42
Nieder-Ingelheim	2 163	2 914	2 511	3 130
Nieder-Olm	833	821	1 100	1 040
Nieder-Saulheim	424	367	511	491
Nierstein	2 568	2 209	2 709	2 517
Ober-Flörsheim	112	120	127	133
Ober-Ingelheim	1 700	1 723	1 746	1 660
Ober-Hilbersheim	177	144	220	173
Ober-Olm	380	261	388	335
Ockenheim	250	263	352	296
Offenheim	159	147	201	182
Offstein	203	142	215	193
Oppenheim	3 853	3 555	4 138	4 061
Osthofen	2 716	2 803	3 073	3 123
Partenheim	363	381	516	465
Pfaffen-Schwabenheim	114	144	98	125
Pfeddersheim	1 218	1 200	1 382	1 435
Pföffligheim	199	166	232	183
Planig	183	163	298	226
Rhein-Dürkheim	403	359	550	606
Sankt-Johann	227	191	303	304
Sauer-Schwabenheim	317	320	544	504
Schornsheim	373	383	427	491
Schwabsburg *	12	155	26	166
Selzen	506	483	445	413
Siefersheim	84	63	108	67
Sprendlingen	1 694	1 464	1 783	1 241
Stadecken	196	224	242	252
Stein-Bockenheim	186	150	246	182
Uffhofen	68	49	74	71
Udenheim	486	464	564	576
Wachenheim	194	192	285	296
Wald-Uelversheim	154	195	144	154
Wallertheim	395	325	567	388
Weinheim	198	197	311	226
Weinolsheim	257	260	263	262
Weinsheim	44	55	52	51
Weisenau	1 625	1 395	1 796	1 528
Wendelsheim	591	477	338	244
Westhofen	707	759	757	819
Wies-Oppenheim	54	43	53	63
Wintersheim *	14	86	13	112
Wöllstein	1 173	1 210	1 331	1 422
Wörrstadt	1 291	1 391	1 404	1 413
Wonsheim	182	158	215	184
Worms	43 300	45 734	43 858	42 887
Zornheim **	—	3	—	3
Zus. Prov. Rheinhessen	292 428	288 188	304 744	292 828
» » Starkenburg	235 201	233 784	251 393	249 783
» » Oberhessen	144 276	143 597	143 185	145 939
Grossherzogthum Hessen	671 905	665 569	699 322	688 550

Nr. 4850. Tabakbau im Grossh. Hessen im Erntejahr 1900/01. *)

1. Uebersicht über die Zahl der Tabakpflanzler und den Flächeninhalt der mit Tabak beplanten Grundstücke.

Provinzen, Gemeinden.	Zahl der Tabak- pflan- zer.	Von den Tabakpflanzern hatten mit Tabak beplant eine Gesamtfläche						Zahl und Flächeninhalt der mit Tabak beplanten Grundstücke und zwar:			
		bis zu 1 Ar.	über 1 bis 5 Ar.	über 5 bis 10 Ar.	über 10 bis 25 Ar.	über 25 Ar bis 1 ha.	über 1 ha.	a. Zahl			b. Flächen- inhalt Ar.
								von weniger als 4 Ar Flächen- inhalt.	von 4 Ar u. mehr Flächen- inhalt.	Zu- sam- men.	
I. Provinz Starkenburg.											
Gross-Hausen	4	.	1	.	3	.	.	1	3	4	47,95
Gross-Steinheim	1	1	.	.	1	1	32,00
Lampertheim	271	.	.	4	112	148	7	14	651	665	9 879,32
Langwaden	1	1	1	.	1	0,42
Lorsch	182	.	1	34	100	46	1	4	303	307	3 980,16
Rodau (Kreis Bensheim)	1	.	1	1	.	1	1,59
Viernheim	341	.	.	2	154	184	1	3	622	625	10 756,47
Wimpfen	336	1	7	26	153	137	12	76	637	713	10 856,48
zusammen	1137	2	10	66	522	516	21	100	2217	2317	35 554,39
II. Provinz Oberhessen											
III. Provinz Rheinhessen											
Grossherzogthum Hessen											
	1137	2	10	66	522	516	21	100	2217	2317	35 554,39
Im Jahr 1899/1900	1126	4	7	84	514	499	18	82	2091	2173	33 527,15
» » 1898/99	1415	9	17	110	684	572	23	117	2594	2711	41 334,12
» » 1897/98	2036	13	23	145	883	909	63	162	4178	4340	67 928,27
» » 1896/97	2232	14	21	175	957	988	77	157	4749	4906	75 654,67
» » 1895/96	2068	21	26	176	894	885	66	169	4264	4433	67 497,09

2. Uebersicht der Ergebnisse der Tabakernte und Betrag der den Tabakpflanzern zur Last gesetzten bezw. angeforderten Tabaksteuer.

Provinzen.	Menge des geernteten Tabaks in dachreifem trockenem Zustande		Mittl. Preis (einschl. Tabak- steuer) von 100 kg Tabak	Werth der Tabak- ernte	Gewichts- steuer	Flächen- steuer
	überhaupt	durch- schnittlich auf 1 ha				
	kg	kg	M.	M.	M.	M.
I. Provinz Starkenburg	690 453	1942	88,14	608 566	248 322	153
II. » Oberhessen
III. » Rheinhessen
Grossherzogthum Hessen	690 453	1942	88,14	608 566	248 322	153
Im Jahr 1899/1900	502 552	1499	90,60	455 315	180 705	159
» » 1898/99	592 351	1433	83,02	491 782	213 053	166
» » 1897/98	1 137 413	1674	77,55	882 061	409 235	173
» » 1896/07	1 314 378	1737	81,85	1 075 863	473 110	42
» » 1895/96	1 118 667	1657	90,93	1 017 166	400 650	1553

*) Vergl. Mittheil. Nr. 728, Juni 1901, S. 148.

Nr. 4851. Nachweisung der auf die Zölle und Steuern des Reichs, sowie auf die privaten inneren indirekten Abgaben bezüglichen Prozesse im Grossherzogthum Hessen für das Rechnungsjahr 1901/02. *)

Gegenstand der Prozesse.	Zahl der im Jahr 1901/02		In den erledigten Prozessen sind zu Geldstrafe verurtheilt, einschliesslich der Fälle demnächstiger Verwandlung in Freiheitsstrafe						
			A. wegen Defraudation				B. wegen Ordnungs- widrigkeit.		
	anhängig gewordenen	erledigten	1. Zahl der Verurtheilten			2. Betrag		1. Zahl der Ver- urtheilten.	2. Betrag der erkannten Geldstrafen.
			a. im ersten Falle.	b. im ersten Rückfalle.	c. im zweiten Rückfalle.	a. der hinter- zogenen ein- fach. Gefälle.	b. der er- kannten Geldstrafen.		
Prozesse.		M.	M.	M.	M.	M.	M.		
Zölle	21	20	17	88,00
Rübenzuckersteuer	2	1	1	2,00
Abgabe von inländischem Salz	9	9	8	21,00
Tabaksteuer	101	101	90	135,00
Wechselstempelsteuer	29	29	30	.	.	2,00	215,00	.	.
Spielkartenstempelsteuer	1	1	1	50,00
Reichsstempelabgaben	11	7	7	26,00
Branntweinsteuer	147	148	145	1106,62
Brausteuern	14	18	15	167,00
Uebergangsabgaben von Brannt- wein und Bier	8	8	1	.	.	1,60	8,00	4	30,50
Innere indirekte Steuern und Ab- gaben anderer Bundesstaaten	37	36	13	22,00
Abgabe von Hunden	544	533	97	2	1	1913,50	2620,00	419	1054,00
Abgabe von Nachtigallen
Abgabe von Jagdwaffenpässen	40	38	16	.	.	50,00	900,00	21	645,00
Stempelabgabe:									
für Gewerbsbetrieb von Aus- ländern	6	11	4	.	.	140,45	470,90	1	5,00
für den Betrieb von Wander- lagern
für öffentliche Belustigungen und Darstellungen	1	4	3	13,00
Zusammen	971	964	148	2	1	2107,55	4213,90	745	3365,12

*) Vergl. Mittheil. Nr. 727, Juni 1901, S. 140.

Nr. 4852. Preise der gewöhnlichsten Verbrauchsgegenstände

Orte.	Weizen.			Roggen.			Gerste.			Hafer.			Heu.	
	Preis per													
	höchst.	niedgst.	Mittel.	höchst.	niedgst.	Mittel.	höchst.	niedgst.	Mittel.	höchst.	niedgst.	Mittel.	höchst.	niedgst.
	fl.	fl.	fl.	fl.	fl.	fl.	fl.	fl.	fl.	fl.	fl.	fl.	fl.	fl.
Darmstadt	18,25	17,00	17,63	14,75	13,50	14,13	17,50	13,75	15,63	19,00	17,00	18,00	9,00	8,00
Bensheim	17,75	16,75	17,25	14,50	14,50	14,50	15,00	15,00	15,00	17,50	17,50	17,50	8,00	8,00
Dieburg	17,00	16,00	16,50	14,00	13,90	13,90	18,00	17,00	17,50	18,00	14,80	16,17	8,00	7,00
Erbach	18,00	18,00	18,00	15,00	15,00	15,00	16,00	16,00	16,00	16,00	16,00	16,00	10,00	10,00
Offenbach	18,50	18,00	18,25	15,00	14,60	14,80	18,00	15,00	16,50	18,00	17,50	17,75	10,00	9,00
Giessen	18,00	17,50	17,75	15,50	14,50	15,06	18,00	16,00	17,00	18,50	17,50	18,00	10,00	9,00
Alsfeld	16,50	16,50	16,50	16,50	16,50	16,50	15,00	15,00	15,00	17,00	17,00	17,00	7,50	7,50
Büdingen	17,00	17,00	17,00	15,00	15,00	15,00	16,00	16,00	16,00	17,00	17,00	17,00	6,00	6,00
Butzbach	18,00	17,50	17,71	16,00	15,50	15,75	16,50	16,00	16,25	19,00	18,50	18,75	11,00	11,00
Friedberg	17,25	16,75	16,96	14,50	14,00	14,25	15,50	14,00	14,75	17,00	16,50	16,75	9,00	8,00
Lauterbach	17,00	17,00	17,00	16,00	16,00	16,00	16,00	16,00	16,00	17,50	17,50	17,50	8,50	8,50
Schotten	16,50	16,00	16,25	14,00	13,50	13,75	14,50	14,00	14,25	18,00	17,00	17,50	6,50	6,00
Mainz	18,20	16,90	17,54	15,35	14,80	15,06	16,50	15,40	15,98	18,10	17,00	17,61	9,40	8,00
Alzey	17,00	16,50	16,75	14,25	14,00	14,13	16,00	15,00	15,50	19,00	18,00	18,50	7,00	6,50
Bingen	18,00	16,00	17,05	15,00	13,00	14,29	18,00	15,75	16,58	19,00	17,50	18,15	8,00	7,00
Worms	18,00	16,75	17,38	14,85	14,50	14,68	16,25	14,75	15,50	18,00	16,50	17,25	9,50	8,25
Summe			275,52			236,80			253,44			279,43		
Mittelpreis			17,22			14,80			15,84			17,46		

Orte.	Ochsenfl.		Kuh- od. Rindfl.		Kalbf.		Hammelf.		Schaffl.		Schweinefl.		Weissmehl.		
	Preis per														
	mit	ohne	mit	ohne	mit	ohne	mit	ohne	mit	ohne	mit	ohne	höchst.	niedgst.	Mittel.
	Beilage.	Beilage.	Beilage.	Beilage.	Beilage.	Beilage.	Beilage.	Beilage.	Beilage.	Beilage.	Beilage.	Beilage.	fl.	fl.	fl.
Darmstadt	1,52	2,00	1,40	1,60	1,52	1,72	1,40	1,60	.	.	1,60	1,72	0,42	0,34	0,38
Bensheim	1,40	.	1,28	.	1,40	.	1,40	.	1,20	.	1,20	.	0,50	0,46	0,48
Dieburg	.	.	1,20	.	1,28	1,40	.	0,38	0,32	0,35
Erbach	1,40	.	1,28	.	1,40	.	1,32	.	1,28	.	1,40	.	0,27	0,25	0,26
Offenbach	1,40	1,60	1,20	1,40	1,40	2,20	1,32	1,50	0,80	1,20	1,70	2,20	0,40	0,36	0,38
Giessen	1,40	1,60	1,26	1,40	1,28	1,34	1,20	1,40	1,00	1,20	1,40	1,60	0,40	0,36	0,38
Alsfeld	1,30	.	1,20	.	1,40	1,20	.	0,28	0,26	0,27
Büdingen	1,32	.	1,20	.	1,32	.	1,10	.	.	.	1,36	.	0,34	0,32	0,33
Butzbach	1,44	.	1,28	.	1,32	.	1,20	.	.	.	1,32	.	0,36	0,30	0,33
Friedberg	1,44	.	1,28	.	1,44	.	1,20	.	.	.	1,36	.	0,36	0,30	0,33
Lauterbach	1,28	.	1,28	.	1,20	.	1,20	.	.	.	1,32	.	0,30	0,28	0,29
Schotten	.	.	1,36	.	1,28	1,40	.	0,33	0,30	0,32
Mainz	1,44	1,70	1,20	1,30	1,40	1,50	0,87	1,33	.	.	1,60	1,80	0,38	0,26	0,32
Alzey	1,32	1,60	1,22	1,60	1,40	1,80	1,32	1,60	.	.	1,40	1,80	0,38	0,30	0,34
Bingen	1,50	1,60	1,30	1,40	1,40	1,60	1,40	1,50	.	.	1,60	1,80	0,52	0,50	0,51
Worms	1,40	1,70	1,28	1,70	1,48	2,00	1,40	1,72	.	.	1,60	1,80	0,36	0,32	0,34
Summe	19,56	11,80	20,32	10,40	21,92	12,16	16,33	10,65	4,28	2,40	22,86	12,72			5,61
Mittelpreis	1,40	1,69	1,27	1,49	1,37	1,74	1,26	1,52	1,07	1,20	1,43	1,82			0,35

an 16 Orten des Grossh. Hessen im April 1902.

Stroh.			Kartoffeln.			Erbsen.			Bohnen.			Linsen.			
Doppelzentner.															
Mittel-	höchst.	niedgst.	Mittel-	höchst.	niedgst.	Mittel-	höchst.	niedgst.	Mittel-	höchst.	niedgst.	Mittel-	höchst.	niedgst.	Mittel-
M.	M.	M.	M.	M.	M.	M.	M.	M.	M.	M.	M.	M.	M.	M.	M.
8,50	7,00	5,50	6,25	5,00	4,00	4,50	33,00	19,50	26,25	28,00	17,00	22,50	38,00	20,00	29,00
8,00	6,50	6,50	6,50	4,00	3,50	3,75	36,00	27,00	31,50	36,00	25,00	30,50	47,00	24,00	35,50
7,37	6,00	5,80	5,90	2,80	1,80	2,17	28,00	24,00	26,00	32,00	30,00	31,00	36,00	32,00	34,00
10,00	6,50	6,50	6,50	4,50	4,50	4,50	30,00	30,00	30,00	30,00	30,00	30,00	40,00	40,00	40,00
9,50	8,00	7,00	7,50	4,50	3,80	4,15	38,00	28,00	33,00	26,00	22,00	24,00	30,00	24,00	27,00
9,25	8,00	6,00	7,00	4,00	3,00	3,50	31,00	29,00	30,00	34,00	30,00	32,00	41,00	39,00	40,00
7,50	4,50	4,50	4,50	4,00	4,00	4,00	16,00	16,00	16,00	28,00	28,00	28,00	32,00	32,00	32,00
6,00	5,00	5,00	5,00	2,50	2,50	2,50	18,00	18,00	18,00	20,00	20,00	20,00	24,00	24,00	24,00
11,00	9,00	8,50	8,75	4,00	3,50	3,75	29,00	27,00	28,00	23,00	22,00	22,50	28,00	26,00	27,00
8,42	6,00	4,40	5,07	2,75	2,25	2,50	36,00	24,00	30,00	30,00	24,00	27,00	34,00	22,00	28,00
8,50	6,50	6,50	6,50	5,00	5,00	5,00	18,00	18,00	18,00				30,00	30,00	30,00
6,25	5,50	5,00	5,25	2,80	2,50	2,65	17,00	16,00	16,50	22,00	20,00	21,00	24,00	22,00	23,00
8,81	7,00	5,80	6,40	6,00	4,00	5,19	27,20	24,00	25,90	24,60	19,00	20,87	35,00	21,00	28,90
6,75	5,00	4,50	4,75	5,00	4,00	4,50	28,00	22,00	25,00	29,00	25,00	27,00	42,00	25,00	33,50
7,50	6,50	4,00	5,66	5,20	4,00	4,42	30,00	22,00	27,10	28,00	17,00	23,50	34,00	18,00	27,10
8,88	7,00	5,60	6,30	6,00	4,00	5,00	26,00	23,75	24,88	24,00	20,50	22,25	30,00	23,00	26,50
132,23			97,38			62,08			406,13			382,12			485,50
8,26			6,11			3,88			25,38			25,47			30,34

Roggenmehl.					Brod.		Butter.			Milch.			Eier.			Kaffee-gebrannte Bohnen per kg	Petro-leum per Liter.	Stein-kohlen per Doppelzentner.	Braun-kohlen per Doppelzentner.	Torf per 1000 Stück.
Kilogramm.																				
höchst.	niedgst.	Mittel-	Gemischt-Brod.	Roggen-Brod.	höchst.	niedgst.	Mittel-	höchst.	niedgst.	Mittel-	höchst.	niedgst.	Mittel-	höchst.	niedgst.					
M.	M.	M.	M.	M.	M.	M.	M.	M.	M.	M.	M.	M.	M.	M.	M.	M.				
0,28	0,23	0,26	0,28	0,24	2,40	2,20	2,30	0,20	0,18	0,19	0,60	0,50	0,55	2,60	0,20	2,80			3,50	
0,26	0,22	0,24	0,25	0,22	2,40	2,20	2,30	0,18	0,16	0,17	0,70	0,60	0,65	2,80	0,22	2,80				
0,26	0,23	0,25	0,22	0,20	2,40	2,30	2,35	0,18	0,17	0,18	0,70	0,60	0,64	3,60	0,22	3,30				
0,22	0,21	0,22	0,24	0,20	2,10	2,10	2,10	0,17	0,17	0,17	0,60	0,60	0,60	2,40	0,22	2,70				
0,32	0,28	0,30	0,27	0,24	2,40	1,80	2,10	0,24	0,18	0,21	0,70	0,40	0,55	2,80	0,20	2,80				
0,34	0,32	0,33	0,24	0,21	2,40	2,20	2,30	0,18	0,18	0,18	0,70	0,50	0,60	3,40	0,20	2,06	1,50			
0,24	0,22	0,23	0,22	0,22	2,20	2,20	2,20	0,14	0,14	0,14	0,60	0,60	0,60	3,00	0,20	2,40	2,00			
0,24	0,22	0,23	0,25	0,23	2,30	2,30	2,30	0,16	0,16	0,16	0,55	0,55	0,55	3,50	0,22	2,60	0,90			
0,22	0,20	0,21	0,27	0,24	2,40	2,30	2,35	0,15	0,15	0,15	1,00	1,00	1,00	3,20	0,22	2,80	1,80			
0,28	0,24	0,26	0,25	0,24	2,40	2,20	2,30	0,18	0,18	0,18	0,70	0,60	0,65	3,40	0,22	2,20				
0,25	0,22	0,24	0,33	0,22	2,40	2,40	2,40	0,16	0,16	0,16	0,50	0,50	0,50	3,00	0,24	2,40				
0,24	0,22	0,23	0,28	0,21	2,00	1,80	1,90	0,15	0,11	0,13	0,50	0,45	0,48	2,40	0,20	2,20				
0,26	0,23	0,25	0,28	0,25	2,20	1,50	1,83	0,20	0,18	0,19	0,68	0,50	0,57	2,20	0,19	1,94				
0,23	0,20	0,22	0,32	0,24	2,20	2,00	2,10	0,18	0,18	0,18	0,70	0,60	0,65	2,90	0,20	2,50				
0,26	0,24	0,25	0,25	0,24	2,80	2,10	2,43	0,20	0,16	0,19	0,70	0,50	0,60	2,60	0,18	1,80				
0,30	0,26	0,28	0,23	0,21	2,80	2,00	2,26	0,20	0,14	0,17	0,75	0,50	0,63	2,66	0,19	1,66				
			4,00	4,18	3,61		35,52			2,75			9,82	46,46	3,32	38,96	6,20	3,50		
			0,25	0,26	0,23		2,22			0,17			0,61	2,90	0,21	2,44	1,55	3,50		

Nr. 4853. Die Grossh. Blindenanstalt zu Friedberg im Schuljahr 1901/02.

Lehr-Personal: 1 Direktor, 1 provisorischer Lehrer, 1 ausserordentlicher Lehrer, 2 Lehrer für technische Arbeiten in den Werkstätten, 1 Lehrerin für weibl. Handarbeiten — zus. 6.

Zahl der Zöglinge (im Internat):	männl.	weibl.	zus.
Bestand am Ende des Schuljahrs 1900/01	22	10	32
Zugang während des Schuljahrs 1901/02	6	2	8
Gesamtzahl	28	12	40
Abgang während des Schuljahrs 1901/02	7	3	10
Bestand am Ende des Schuljahrs 1901/02	21	9	30

Hiervon sind:

a. aus Starkenburg	10	7	17
» Oberhessen	2	1	3
» Rhein Hessen	7	—	7
Nichtessen	2	1	3
Zusammen	21	9	30
b. evangelisch	15	7	22
katholisch	5	2	7
israelitisch	1	—	1
Zusammen	21	9	30

c. erblindet durch:

1. angeborene Anomalien der Augen	6	1	7
2. Infektionskrankheiten (und zwar ausschliesslich Blennorrhoea neonatorum)	9	3	12
3. Skrophulose	2	3	5
4. Krankheiten des Nervensystems und des inneren Auges	3	2	5
5. Verletzungen	1	—	1
Zusammen	21	9	30

Im 10 jährigen Zeitraum vom 1. April 1892 bis 31. März 1902 wurden in der Blindenanstalt unterrichtet:

	Zahl der Zöglinge				Zahl der Zöglinge		
	männl.	weibl.	zus.		männl.	weibl.	zus.
1892/93	16	5	21	1897/98	22	8	30
1893/94	11	8	19	1898/99	27	10	37
1894/95	17	11	28	1899/1900	23	11	34
1895/96	20	8	28	1900/01	26	12	38
1896/97	19	7	26	1901/02	28	12	40

Anzeige.

Durch die G. Jonghaus'sche Hofbuchhandlung, Verlag, in Darmstadt ist zu beziehen:

Beiträge zur Statistik des Grossherzogthums Hessen.

Herausgegeben von der Gr. Centralstelle für die Landesstatistik.

45. Band. 3. Heft. Darmstadt 1901. 4. Geheftet 3 *M.* 50 *S.*

Inhalt: Uebersichten über die Todesfälle und die Sterblichkeit in den Gemeinden, Kreisen und Provinzen des Grossherzogthums Hessen in den Jahren 1875 bis 1894.

Mittheilungen

der

Grossherzoglich Hessischen

Centralstelle für die Landesstatistik.

Nr. 753.

August

1902.

Inhalt: Fliegende Brücken 1901/02. — Bevölkerung des Grossh. Hessen 1900 nach Geschlecht und 5 jährigen Altersklassen. — Die Gemeinden des Grossh. Hessen 1900 nach Grössenklassen. — Volksschulen, Fortbildungsschulen und Privatunterrichtsanstalten im Grossh. Hessen 1902. — Studierende auf der Technischen Hochschule Darmstadt im Winterhalbjahr 1901/02 und im Sommerhalbjahr 1902. — Täggl. Wasserstände Jan., Febr. und März 1902. — Todesfälle im Grossh. Hessen im Mai und Juni 1902. — Sterblichkeitsverhältn. Juli 1902.

Nr. 4854. Verkehr auf den fliegenden Brücken bei Gernsheim und Oppenheim im Rechnungsjahr 1901/02.*)

		Brücke bei		Zusammen.
		Gernsheim.	Oppenheim.	
I. Personen, à 3 Pf.	Anzahl	31524	53897	85421
II. Thiere, und zwar:				
a. Pferde, Maulthiere, Ochsen und Thiere zur Beschauung, à 9 Pf.	»	15892	15586	31478
b. Kühe, Rinder, Fohlen, Esel, à 6 Pf.	»	936	321	1257
c. Kälber, Schweine, Schafe etc., à 1 Pf.	»	9	1606	1615
d. Lämmer, Zickchen, Ferkel, à 1 Pf.	»	690	.	690
III. Fuhrwerke, und zwar:				
a. Schubkarren oder von Menschen gedrücktes oder gezogenes Handfuhrwerk, à 3 Pf.	Anzahl d. Pers.	2910	8226	11136
b. Leichtes Fuhrwerk zum Personentransport, à 17 Pf.	Anzahl	1602	1715	3317
c. Zweiräderiges and. Fuhrwerk, à 6 Pf.	»	61	495	556
d. Vierräderiges and. Fuhrwerk, à 11 Pf.	»	11244	8679	19923
Für die Ladung: Von jedem Stück der Bespannung:				
Pferde, Ochsen, à 9 Pf.	»	8015	6473	14488
Kühe, Esel, à 6 Pf.	»	362	.	362
IV. Unverladene oder auf nicht bespannt. Fuhrwerk verladene Güter, à 1 Pf.	50 kg	6	.	6
Betrag des erhobenen Brückengeldes	fl.	4782,42	5160,26	9942,68

*) Vergl. Mittheil. Nr. 733, Aug. 1901, S. 225.

Nr. 4855. Die ortsanwesende Bevölkerung der Kreise des Grossh. Hessen am 1. Dezember 1900 nach Geschlecht und 5 jährigen Altersklassen.*)

Altersklassen.	Zahl der Einwohner			Auf je 1000 Einwohner kommen			Zahl der Einwohner			Auf je 1000 Einwohner kommen			Zahl der Einwohner			Auf je 1000 Einwohner kommen			
	männliche.	weibliche.	zusammen.	bei den männlichen.	bei den weiblichen.	überhaupt.	männliche.	weibliche.	zusammen.	bei den männlichen.	bei den weiblichen.	überhaupt.	männliche.	weibliche.	zusammen.	bei den männlichen.	bei den weiblichen.	überhaupt.	
Jahre.																			
I. Provinz Starkenburg.																			
	1. Kreis Darmstadt.						2. Kreis Bensheim.						3. Kreis Dieburg.						
unter 5	6618	6470	13088	117	115	116	4027	4106	8133	147	144	145	3699	3734	7433	138	131	134	
5—10	5211	5226	10437	92	93	92	3291	3286	6577	120	115	118	3180	3096	6276	118	109	113	
10—15	4880	4781	9661	86	85	86	2914	2897	5811	106	102	104	3017	2736	5753	112	96	104	
15—20	6087	5528	11615	108	98	103	2755	2660	5415	101	93	97	2492	2717	5209	93	95	94	
20—25	9322	6125	15447	164	109	137	1874	2555	4429	68	90	79	1824	2452	4276	68	86	77	
25—30	5386	5323	10709	95	94	95	2257	2409	4666	83	84	83	2025	2347	4372	75	82	79	
30—35	4126	4300	8426	73	76	74	1894	1888	3782	69	66	68	1851	1942	3793	69	68	69	
35—40	3215	3528	6743	57	62	60	1487	1622	3109	54	57	56	1532	1667	3199	57	59	58	
40—45	2653	3100	5753	47	55	51	1334	1383	2717	49	49	49	1377	1415	2792	51	50	50	
45—50	2233	2645	4878	39	47	43	1141	1177	2318	42	41	41	1196	1311	2507	44	46	45	
50—55	1971	2534	4505	35	45	40	1154	1248	2402	42	44	43	1136	1358	2494	42	48	45	
55—60	1704	2160	3864	30	38	34	1101	1107	2208	40	39	39	1187	1227	2414	44	43	44	
60—65	1286	1795	3081	23	32	27	904	937	1841	33	33	33	932	991	1923	35	35	35	
65—70	910	1243	2153	16	22	19	612	612	1224	22	21	22	680	673	1353	25	24	24	
70—75	514	822	1336	9	15	12	339	337	676	12	12	12	440	441	881	16	15	16	
75—80	320	506	826	6	9	7	201	198	399	7	7	7	209	218	427	8	8	8	
80—85	125	202	327	2	4	3	94	63	157	4	2	3	109	111	220	4	4	4	
85—90	30	48	78	1	1	1	18	25	43	1	1	1	24	27	51	1	1	1	
90—95	3	10	13	0,1	0,2	0,1	3	5	8	0,1	0,2	0,1	2	3	5	0,1	0,1	0,1	
95—100		1	1		0,02	0,01		1	1		0,04	0,02							
Zus.	56594	56347	112941	1000	1000	1000	27400	28516	55916	1000	1000	1000	26912	28466	55378	1000	1000	1000	
	4. Kreis Erbach.						5. Kreis Gross-Gerau.						6. Kreis Heppenheim.						
unter 5	3106	3180	6286	136	134	135	3561	3515	7076	139	140	139	3347	3336	6683	143	141	142	
5—10	2830	2763	5593	124	117	120	2985	2831	5816	117	112	115	2906	2850	5756	124	121	122	
10—15	2609	2512	5121	114	106	110	2494	2465	4959	97	98	98	2677	2573	5250	114	109	112	
15—20	2008	2004	4012	88	85	86	2475	2248	4723	97	89	92	2213	2041	4254	94	87	90	
20—25	1490	1765	3255	65	74	70	2034	2265	4299	79	90	85	1676	1823	3499	72	77	74	
25—30	1654	1743	3397	72	73	73	2263	2143	4406	88	85	87	1737	1757	3494	74	74	74	
30—35	1507	1464	2971	66	62	64	1830	1778	3608	72	71	71	1516	1518	3034	65	64	65	

35—40	1279	1337	2616	56	57	56	1644	1526	3170	64	61	62	1307	1330	2637	56	56	56
40—45	1134	1189	2323	50	50	50	1466	1305	2771	57	52	55	1135	1118	2253	48	47	48
45—50	922	1059	1981	40	45	43	1145	1078	2223	45	43	44	944	1036	1980	40	44	42
50—55	1026	1049	2075	45	44	45	979	1097	2076	38	43	41	1013	1045	2058	43	44	44
55—60	1063	1232	2295	46	52	49	959	980	1939	37	39	38	976	1089	2065	42	46	44
60—65	939	973	1912	41	41	41	721	765	1486	28	30	29	789	879	1668	34	37	35
65—70	617	704	1321	27	30	28	500	576	1076	20	23	21	587	583	1170	25	25	25
70—75	365	393	758	16	16	16	318	336	654	12	13	13	333	358	691	14	15	15
75—80	200	217	417	9	9	9	175	180	355	7	7	7	197	199	396	8	9	8
80—85	94	99	193	4	4	4	66	71	137	3	3	3	70	74	144	3	3	3
85—90	29	20	49	1	1	1	9	13	22	0,4	1	0,4	24	20	44	1	1	1
90—95	4	2	6	0,2	0,1	0,1	1	1	2	0,04	0,04	0,04	2	5	7	0,1	0,2	0,1
95—100	1	1	2	0,04	0,04	0,04
Zus.	22877	23706	46583	1000	1000	1000	25625	25173	50798	1000	1000	1000	23449	23634	47083	1000	1000	1000

II. Provinz Oberhessen.

	7. Kreis Offenbach.						1. Kreis Giessen.						2. Kreis Alsfeld.					
unter 5	9000	8790	17790	148	147	147	4828	4677	9505	118	114	116	2170	2159	4329	124	115	119
5—10	6810	6825	13635	112	114	113	4147	4169	8316	102	101	101	1964	2025	3989	112	108	110
10—15	5582	5570	11152	92	93	92	3810	3792	7602	93	92	93	1888	1852	3740	108	98	103
15—20	6284	5618	11902	103	94	98	4081	4037	8118	100	98	99	1614	1702	3316	92	90	91
20—25	6112	6317	12429	100	105	103	4779	3969	8748	117	97	107	1097	1558	2655	63	83	73
25—30	6166	5751	11917	101	96	99	3351	3319	6670	82	81	81	1268	1437	2705	73	76	75
30—35	4947	4791	9738	81	80	81	2923	2909	5832	72	71	71	1166	1197	2363	67	64	65
35—40	3696	3534	7230	61	59	60	2385	2524	4909	59	61	60	1112	1169	2281	64	62	63
40—45	2871	2763	5634	47	46	47	2191	2297	4488	54	56	55	988	1020	2008	56	54	55
45—50	2423	2347	4770	40	39	39	1965	2067	4032	48	50	49	839	983	1822	48	52	50
50—55	2102	2350	4452	35	39	37	1719	1989	3708	42	47	45	814	920	1734	47	50	48
55—60	1804	1889	3693	30	31	31	1592	1722	3314	39	42	41	806	882	1688	46	47	46
60—65	1374	1530	2904	23	25	24	1173	1420	2593	29	35	32	682	820	1502	39	44	42
65—70	826	940	1766	14	16	14	857	1050	1907	21	26	24	518	479	997	30	25	28
70—75	519	514	1033	9	9	9	492	585	1077	12	14	13	288	317	605	16	17	17
75—80	204	308	512	3	5	4	297	392	689	7	10	8	169	194	363	10	10	10
80—85	90	114	204	1	2	2	153	167	320	4	4	4	73	75	148	4	4	4
85—90	22	25	47	0,4	0,4	0,4	32	39	71	1	1	1	15	16	31	1	1	1
90—95	2	3	5	0,03	0,1	0,04	8	8	16	0,2	0,2	0,2	1	3	4	0,1	0,2	0,1
95—100	1	.	1	0,03	.	0,01
Zus.	60834	59979	120813	1000	1000	1000	40784	41132	81916	1000	1000	1000	17472	18808	36280	1000	1000	1000

*) Vergl. Mittheil. Nr. 656, Nov. 1897, S. 374.

Altersklassen. Jahre.	Zahl der Einwohner			Auf je 1000 Einwohner kommen			Zahl der Einwohner			Auf je 1000 Einwohner kommen			Zahl der Einwohner			Auf je 1000 Einwohner kommen		
	männliche.	weibliche.	zusammen.	bei den männlichen	bei den weiblichen.	überhaupt.	männliche.	weibliche.	zusammen.	bei den männlichen	bei den weiblichen.	überhaupt.	männliche.	weibliche.	zusammen.	bei den männlichen.	bei den weiblichen.	überhaupt.
	3. Kreis Büdingen.						4. Kreis Friedberg.						5. Kreis Lauterbach.					
unter 5	2386	2343	4729	124	118	121	4265	4139	8404	121	120	121	1832	1742	3574	131	117	124
5—10	2181	2097	4278	113	106	110	3603	3576	7179	102	104	103	1672	1652	3324	120	111	115
10—15	1925	1979	3904	100	100	100	3219	3009	6228	92	87	89	1560	1589	3149	112	107	109
15—20	1567	1619	3186	81	82	82	3313	3194	6507	94	93	93	1277	1347	2624	91	91	91
20—25	1254	1610	2864	65	81	73	3458	3300	6758	98	96	97	873	1209	2082	63	81	72
25—30	1455	1524	2979	76	77	76	3038	2826	5864	86	82	84	1005	1066	2071	72	72	72
30—35	1340	1345	2685	70	68	69	2599	2488	5087	74	72	73	936	1020	1956	67	69	68
35—40	1211	1166	2377	63	59	61	2198	2109	4307	62	61	62	887	856	1743	63	58	61
40—45	1074	1152	2226	56	58	57	1874	1889	3763	53	55	54	756	856	1612	54	58	56
45—50	1005	957	1962	52	48	50	1742	1683	3425	50	49	49	667	705	1372	48	47	48
50—55	953	1020	1973	50	52	51	1520	1590	3110	43	46	45	666	728	1394	48	49	48
55—60	842	944	1786	44	48	46	1444	1394	2838	41	40	41	569	643	1212	41	43	42
60—65	754	752	1506	39	38	39	1102	1264	2366	31	37	34	486	614	1100	35	41	38
65—70	569	571	1140	30	29	29	850	917	1767	24	27	25	380	405	785	27	27	27
70—75	382	373	755	20	19	19	530	573	1103	15	17	16	196	222	418	14	15	15
75—80	208	227	435	11	11	11	318	319	637	9	9	9	121	127	248	9	9	9
80—85	99	100	199	5	5	5	121	128	249	4	4	4	61	52	113	4	4	4
85—90	26	18	44	1	1	1	36	35	71	1	1	1	12	15	27	1	1	1
90—95	1	2	3	0,	0,1	0,1	3	7	10	0,1	0,2	0,1	3	1	4	0,2	0,1	0,1
95—100	1	.	1	0,1	.	0,03
Zus.	19233	19799	39032	1000	1000	1000	35233	34440	69673	1000	1000	1000	13959	14849	28808	1000	1000	1000

III. Provinz Rheinhessen.

Altersklassen. Jahre.	6. Kreis Schotten.			1. Kreis Mainz.			2. Kreis Alzey.											
	männliche.	weibliche.	zusammen.	männliche.	weibliche.	zusammen.	männliche.	weibliche.	zusammen.									
unter 5	1554	1455	3009	120	109	114	8067	7786	15853	114	116	115	2351	2200	4551	120	109	114
5—10	1439	1453	2892	111	109	110	6604	6620	13224	93	98	96	2150	2049	4199	110	101	106
10—15	1424	1223	2647	110	92	101	5808	5881	11689	82	87	84	2058	2056	4114	106	102	104
15—20	1134	1172	2306	87	88	88	6654	6328	12982	94	94	94	1958	1926	3884	100	95	98
20—25	775	1080	1855	60	81	70	13080	7511	20591	184	111	149	1312	1776	3088	67	88	77
25—30	879	938	1817	68	70	69	6515	6608	13123	92	98	95	1490	1517	3007	76	75	76

30—35	852	921	1773	65	69	67	5218	5407	10625	74	80	77	1309	1364	2673	67	67	67
35—40	762	830	1592	59	62	60	4347	4304	8651	61	64	62	1253	1253	2506	64	62	63
40—45	783	789	1572	60	59	60	3392	3609	7001	48	54	51	1129	1124	2253	58	56	57
45—50	697	673	1370	54	50	52	3074	3180	6254	43	47	45	967	1051	2018	50	52	51
50—55	580	675	1255	45	51	48	2683	2946	5629	38	44	41	874	978	1852	45	48	47
55—60	594	637	1231	46	48	47	2048	2428	4476	29	36	32	792	842	1634	41	42	41
60—65	580	581	1161	45	43	44	1548	1927	3475	22	28	25	658	790	1448	34	39	36
65—70	424	422	846	32	32	32	985	1375	2360	14	20	17	534	576	1110	27	28	28
70—75	259	271	530	20	20	20	508	780	1288	7	12	9	302	357	659	15	18	17
75—80	160	154	314	12	12	12	274	452	726	4	7	5	226	222	448	12	11	11
80—85	71	60	131	5	4	5	111	210	321	1	3	2	115	106	221	6	5	5
85—90	12	15	27	1	1	1	31	46	77	0,4	1	1	38	32	70	2	2	2
90—95	4	6	10	0,3	0,4	0,4	7	7	14	0,1	0,1	0,1	3	4	7	0,2	0,2	0,2
95—100	1	.	1	0,01	.	0,01	.	3	3	.	0,2	0,1
Zus.	12983	13355	26338	1000	1000	1000	70955	67405	138360	1000	1000	1000	19519	20226	39745	1000	1000	1000

3. Kreis Bingen.

unter 5
5—10
10—15
15—20
20—25
25—30
30—35
35—40
40—45
45—50
50—55
55—60
60—65
65—70
70—75
75—80
80—85
85—90
90—95
95—100
100—101

2400
2175
1906
2186
1796
1659
1470
1237
1018
932
887
720
633
447
287
153
72
21
7

2302
2120
2024
2083
2011
1716
1468
1219
1072
982
896
804
703
454
299
193
83
21
1

4702
4295
3930
4269
3807
3375
2938
2456
2090
1914
1783
1524
1336
901
586
346
155
42
1

120
109
95
109
90
83
73
62
51
47
44
36
32
22
14
8
4
1

113
104
99
102
98
84
72
60
52
48
44
39
34
22
15
9
4
1

116
106
97
106
94
83
73
61
52
47
44
38
33
22
14
9
4
1

2818
2507
2316
2082
1525
1872
1542
1408
1272
1138
1041
900
786
616
381
246
138
41

2690
2578
2395
2158
1945
1792
1650
1426
1267
1153
1182
1002
926
677
435
254
163
36

5508
5085
4711
4240
3470
3664
3192
2834
2539
2291
2223
1902
1712
1293
816
500
301
77

125
111
102
92
67
83
68
62
56
50
46
40
35
27
17
11
6
2

113
108
102
91
82
75
69
60
53
49
50
42
39
29
18
11
7
2

119
110
102
91
75
79
69
61
55
49
48
41
37
28
17
11
6
2

5454
4442
3865
4027
4915
3786
3050
2627
2118
1793
1534
1321
1132
759
443
308
147
44

5364
4390
3896
4203
4030
3680
3008
2531
2191
1870
1686
1472
1257
906
563
353
170
44

10818
8832
7761
8230
8945
7466
6058
5158
4309
3663
3220
2793
2389
1665
1006
661
317
88

131
106
92
96
118
91
73
63
51
43
37
32
27
18
11
7
3
1

129
105
94
101
97
89
72
61
53
45
40
35
30
22
14
8
4
1

130
106
93
98
107
89
73
62
52
44
39
33
29
20
12
8
4
1

Zus.

20006

20451

40457

1000

1000

1000

22635

23744

46379

1000

1000

1000

41770

41623

83393

1000

1000

1000

Altersklassen. Jahre.	Zahl der Einwohner			Auf je 1000 Einwohner kommen			Zahl der Einwohner			Auf je 1000 Einwohner kommen		
	männliche.	weibliche.	zusammen.	bei den männlichen.	bei den weiblichen.	überhaupt.	männliche.	weibliche.	zusammen.	bei den männlichen.	bei den weiblichen.	überhaupt.
Zusammenstellung nach Provinzen.												
	I. Provinz Starkenburg.						II. Provinz Oberhessen.					
unter 5	33358	33131	66489	137	135	136	17035	16515	33550	122	116	119
5—10	27213	26877	54090	112	109	110	15006	14972	29978	107	105	106
10—15	24173	23534	47707	99	96	97	13826	13444	27270	99	94	97
15—20	24314	22816	47130	100	93	96	12986	13071	26057	93	92	92
20—25	24332	23302	47634	100	95	97	12236	12726	24962	88	89	89
25—30	21488	21473	42961	88	87	88	10996	11110	22106	79	78	78
30—35	17671	17681	35352	73	72	72	9816	9880	19696	71	69	70
35—40	14160	14544	28704	58	59	59	8555	8654	17209	61	61	61
40—45	11970	12273	24243	49	50	50	7666	8003	15669	55	56	56
45—50	10004	10653	20657	41	43	42	6915	7068	13983	49	50	50
50—55	9381	10681	20062	38	44	41	6252	6922	13174	45	49	47
55—60	8794	9684	18478	36	39	38	5847	6222	12069	42	44	43
60—65	6945	7870	14815	28	32	30	4777	5451	10228	34	38	35
65—70	4732	5331	10063	19	22	21	3598	3844	7442	26	27	26
70—75	2828	3201	6029	12	13	12	2147	2341	4488	15	17	16
75—80	1506	1826	3332	6	7	7	1273	1413	2686	9	10	10
80—85	648	734	1382	3	3	3	578	582	1160	4	4	4
85—90	156	178	334	1	1	1	133	138	271	1	1	1
90—95	17	29	46	0,1	0,1	0,1	20	27	47	0,1	0,2	0,2
95—100	1	3	4	0,004	0,01	0,01	2	.	2	0,01	.	0,01
Zus.	243691	245821	489512	1000	1000	1000	139664	142383	282047	1000	1000	1000
	III. Provinz Rheinhessen.						Grossherzogthum Hessen.					
unter 5	21090	20342	41432	121	117	119	71483	69988	141471	128	125	126
5—10	17878	17757	35635	102	102	102	60097	59606	119703	108	106	107
10—15	15953	16252	32205	91	94	92	53952	53230	107182	97	95	96
15—20	16907	16698	33605	97	96	97	54207	52585	106792	97	94	95
20—25	22628	17273	39901	130	100	115	59196	53301	112497	106	95	101
25—30	15322	15313	30635	88	88	88	47806	47896	95702	86	87	86
30—35	12589	12897	25486	72	74	73	40076	40458	80534	72	72	72
35—40	10872	10733	21605	62	62	62	33587	33931	67518	60	60	60
40—45	8929	9263	18192	51	54	52	28565	29539	58104	51	52	52
45—50	7904	8236	16140	45	48	46	24823	25957	50780	44	46	45
50—55	7019	7688	14707	40	44	42	22652	25291	47943	41	45	43
55—60	5781	6548	12329	33	38	35	20422	22454	42876	37	40	38
60—65	4757	5603	10360	27	32	30	16479	18924	35403	29	34	32
65—70	3341	3988	7329	19	23	21	11671	13163	24834	21	23	22
70—75	1921	2434	4355	11	14	13	6896	7976	14872	12	14	13
75—80	1207	1474	2681	7	9	8	3986	4713	8699	7	8	8
80—85	583	732	1315	3	4	4	1809	2048	3857	3	3	3
85—90	175	179	354	1	1	1	464	495	959	1	1	1
90—95	26	32	58	0,1	0,2	0,2	63	88	151	0,1	0,2	0,1
95—100	2	7	9	0,01	0,04	0,03	5	10	15	0,01	0,02	0,01
100—101	1	.	1	0,01	.	0,003	1	.	1	0,002	.	0,001
Zus.	174885	173449	348334	1000	1000	1000	558240	561653	1119893	1000	1000	1000

Nr. 4856. Die Gemeinden des Grossherzogthums Hessen nach Grössenklassen auf Grund der Volkszählung am 1. Dezember 1900.

Kreise und Provinzen.	Gemeinden mit										Gemeinden überhaupt.	Von der Bevölkerung kommen % auf Gemeinden von		
	weniger als 100 Einwohnern.		100 bis unter 500 Einw.		500 bis unter 1000 Einw.		1000 bis unter 2000 Einw.		2000 und mehr Einwohnern.			weniger als 2000 Einw.	2000 und mehr Einw.	
	Zahl.	Be- völke- rung.	Zahl.	Be- völke- rung.	Zahl.	Be- völke- rung.	Zahl.	Be- völke- rung.	Zahl.	Be- völke- rung.				
Darmstadt	.	.	5	1303	4	3245	6	8367	7	100026	22	112941	11,4	88,6
Bensheim	3	210	16	3934	13	8507	10	14419	6	28846	48	55916	48,4	51,6
Dieburg	9	636	29	9711	15	10922	11	16052	6	18057	70	55378	67,4	32,6
Erbach	15	1038	57	15240	19	12654	4	5394	5	12257	100	46583	73,7	26,3
Gross-Gerau	.	.	4	974	5	4062	13	17460	9	28302	31	50798	44,3	55,7
Heppenheim	8	378	46	12315	7	5453	8	12775	3	16162	72	47083	65,7	34,3
Offenbach	1	18	1	242	9	6877	9	12995	15	100681	35	120813	60,7	83,3
Prov. Starkenb.	36	2280	158	43719	72	51720	61	87462	51	304331	378	489512	37,8	62,2
Giessen	2	105	37	12938	25	17196	13	19009	4	32668	81	81916	60,1	39,9
Alsfeld	5	373	55	15780	21	13402	2	2361	1	4364	84	36280	88,0	12,0
Büdingen	1	76	45	13972	23	14926	5	6957	1	3101	75	39032	92,1	7,9
Friedberg	2	93	17	4956	35	25268	14	17578	5	21778	73	69673	68,7	31,3
Lauterbach	6	457	46	11110	10	6743	3	4065	2	6433	67	28808	77,7	22,3
Schotten	2	112	33	10225	15	9305	3	4655	1	2041	54	26338	92,3	7,7
Prov. Oberhess.	18	1216	233	68981	129	86840	40	54625	14	70385	434	282047	75,0	25,0
Mainz	.	.	2	905	4	2432	8	11173	9	123850	23	138360	10,5	89,5
Alzey	.	.	21	7230	18	12111	8	11235	2	9169	49	39745	76,9	23,1
Bingen	.	.	3	1203	12	9095	5	5703	6	24456	26	40457	39,6	60,4
Oppenheim	.	.	5	1801	24	16656	9	10935	6	16987	44	46379	63,4	36,6
Worms	.	.	7	2441	17	13281	11	16017	5	51654	40	83393	38,1	61,9
Prov. Rhein Hess.	.	.	38	13580	75	53575	41	55063	28	226116	182	348334	35,1	64,9
Grossh. Hessen	54	3496	429	126280	276	192135	142	197150	93	600832	994	1119893	46,3	53,7

**Nr. 4857. Einfache und erweiterte Volksschulen,
im Grossherzogthum Hessen nach**

Kreise und Provinzen. — Städte.	Volkss-															
	Zahl der Schulen															
	im Ganzen.	nach dem Be- kenntniss				nach dem Geschlecht			nach den Schul- klassen				nach dem Schul- geld			
		gemeinsame.	evangelische.	röm.-kathol.	israelitische.	ganz gemischte.	zum Theil gem.	ganz getrennte.	einklassige.	zweiklassige.	dreiklassige.	vierklassige.	mehrklassige.	ohne Schulgeld.	mit Schulgeld.	
a. Einfache																
Kreis Darmstadt	22	22	.	.	.	15	3	4	5	3	4	2	8	18	4	
» Bensheim	49	39	5	5	.	43	6	.	19	10	10	10	.	45	4	
» Dieburg	69	59	5	5	.	64	4	1	35	16	5	8	5	48	21	
» Erbach	88	80	4	4	.	82	5	1	61	18	4	.	5	53	35	
» Gross-Gerau	33	31	1	1	.	30	3	.	5	5	6	9	8	31	2	
» Heppenheim	70	52	9	9	.	66	1	3	49	9	7	2	3	13	57	
» Offenbach	35	34	1	.	.	20	11	4	2	9	6	5	13	23	12	
Prov. Starkenburg	366	317	25	24	.	320	33	13	176	70	42	36	42	231	135	
Kreis Giessen	79	79	.	.	.	75	3	1	39	22	7	7	4	46	33	
» Alsfeld	75	75	.	.	.	74	1	.	54	16	4	.	1	32	43	
» Büdingen	71	70	.	1	.	70	1	.	45	20	3	1	2	55	16	
» Friedberg	74	70	2	2	.	68	4	2	20	32	11	7	4	73	1	
» Lauterbach	63	61	1	1	.	60	3	.	48	9	4	2	.	54	9	
» Schotten	51	51	.	.	.	51	.	.	36	10	2	3	.	30	21	
Prov. Oberhessen	413	406	3	4	.	398	12	3	242	109	31	20	11	290	123	
Kreis Mainz	26	24	1	1	.	14	4	8	3	4	9	6	4	26	.	
» Alzey	57	45	6	6	.	56	1	.	33	17	.	5	2	31	26	
» Bingen	27	25	1	1	.	20	5	2	3	11	7	.	6	27	.	
» Oppenheim	48	40	4	4	.	45	1	2	10	20	9	4	5	46	2	
» Worms	46	35	5	6	.	44	2	.	14	12	8	8	4	41	5	
Prov. Rheinhessen	204	169	17	18	.	179	13	12	63	64	33	23	21	171	33	
Grossh. Hessen	983	892	45	46	.	897	58	28	481	243	106	79	74	692	291	
Städte.																
Darmstadt m. Bessung.	1	1	1	1	1	
Offenbach	1	1	1	1	1	
Giessen	1	1	1	1	1	
Mainz mit Zahlbach	2	2	.	.	.	1	.	1	.	1	.	.	.	1	2	
Kastel mit Amöneburg	3	1	1	1	.	2	.	1	.	.	1	1	1	3	.	
Bingen	2	.	1	1	.	1	.	1	.	.	1	.	1	2	.	
Worms mit Hochheim, Neuhaus.u. Pfifflighm.	1	1	1	1	1	
b. Erweiterte																
Darmstadt m. Bessung.	2	2	2	2	2	
Offenbach	2	2	2	2	2	
Seligenstadt	1	.	.	1	.	.	.	1	.	.	.	1	.	1	1	
Giessen	1	1	1	1	1	1	
Grossh. Hessen	6	5	.	1	.	.	.	6	.	.	.	1	5	.	6	

*) Vergl. Mittheil. Nr. 735, Okt. 1901, S. 258.

Fortbildungsschulen und Privatunterrichtsanstalten dem Stand im Frühjahr 1902.*)

schulen.

Zahl der Klassen.	Lehrpersonal, excl. besonderer Lehrer und Lehrerinnen			Zahl der Schulkinder								
	im Ganzen.	Lehrer.	Lehrerinnen.	nach dem Geschlecht			nach dem Bekenntnis				durch- schnittlich auf	
				im Ganzen.	Knaben.	Mädchen.	evangelische.	römisch- katholische.	israelitische.	anderer Confession.	1000 Einw.	1 Klasse.

Volksschulen.

203	203	162	41	12137	5933	6204	11203	841	89	4	103,9	59,8
152	152	140	12	9855	4885	4970	5684	4075	94	2	172,4	64,8
154	154	146	8	9550	4756	4794	5915	3501	134	.	171,8	62,0
144	144	143	1	8326	4219	4107	7662	553	111	.	178,7	57,8
149	149	143	6	8740	4361	4379	7474	1138	127	1	165,4	58,7
138	138	131	7	8625	4351	4274	3366	5184	66	9	180,6	62,5
316	316	273	43	19880	9666	10214	9908	9485	230	257	156,6	62,9
1256	1256	1138	118	77113	38171	38942	51212	24777	851	273	153,1	61,3
196	196	193	3	11614	5744	5870	11253	191	143	27	139,3	59,3
106	106	104	2	6047	2953	3094	5573	348	126	.	167,0	57,0
105	110	110	.	6448	3184	3264	6193	97	157	1	164,3	61,4
188	188	182	6	10410	5087	5323	7970	2174	266	.	146,0	55,4
94	94	92	2	5129	2570	2559	4792	293	44	.	177,0	54,6
74	73	73	.	4319	2195	2124	4229	14	70	6	164,2	58,4
763	767	754	13	43967	21733	22234	40010	3117	806	34	154,1	57,6
297	297	200	97	17593	8748	8845	4540	12870	79	104	123,5	59,2
103	103	103	.	6033	3039	2994	4412	1344	81	196	151,4	58,6
98	98	84	14	6072	2988	3084	2186	3760	66	60	147,6	62,0
123	123	119	4	7496	3653	3843	4558	2820	92	26	160,7	60,9
212	214	198	16	12728	6317	6411	8020	4397	108	203	147,5	60,0
833	835	704	131	49922	24745	25177	23716	25191	426	589	140,1	59,9
2852	2858	2596	262	171002	84649	86353	114938	53085	2083	896	149,3	60,0
97	97	74	23	4650	2222	2428	3953	683	10	4	61,9	47,9
96	96	79	17	5395	2540	2855	3189	2003	50	153	100,0	56,2
44	44	41	3	2130	1006	1124	1972	143	13	2	81,0	48,4
159	159	99	60	8447	4169	4278	2856	5513	24	54	97,6	53,1
19	18	13	5	1154	553	601	316	830	4	4	140,4	60,7
17	17	10	7	936	459	477	148	782	6	.	93,2	55,1
99	101	87	14	5632	2806	2826	3730	1851	35	16	130,7	56,9

Volksschulen.

45	48	38	10	2022	1006	1016	1702	281	37	2	26,9	44,9
31	31	27	4	1376	722	654	898	328	46	104	25,5	44,4
4	2	2	.	56	56	.	.	51	5	.	13,2	14,0
8	9	5	4	241	.	241	210	19	12	.	9,2	30,1
88	90	72	18	3695	1784	1911	2810	679	100	106	23,1	42,0

Kreise und Provinzen. — Städte.	Fortbildungsschulen. (Stand vom Herbst 1901.)											
	Zahl der Fortbildungsschulen			Zahl der Klassen.	Zahl der Schüler*)							
	einklassige.	zweiklassige.	dreiklassige.		im Ganzen.	evangelische.	römisch-katholische.	israelitische.	anderer Confession.	auf 1000 Einwohner.	auf 1 Fortbildungsklasse.	auf 100 Knaben der (einfachen u. erweiterten) Volksschulen.
Kreis Darmstadt	13	4	5	68	1743	1606	117	20	.	15,2	25,6	25,1
» Bensheim	33	5	4	61	1433	833	588	12	.	25,4	23,5	29,3
» Dieburg	52	7	3	75	1300	949	330	21	.	23,4	17,3	27,3
» Erbach	73	5	2	89	1112	1038	69	5	.	23,9	12,5	26,4
» Gross-Gerau	19	9	4	50	1191	1026	157	8	.	23,1	23,8	27,3
» Heppenheim	48	6	2	69	1164	465	693	5	1	24,6	16,9	26,8
» Offenbach	14	12	8	82	2172	841	1303	13	15	17,6	26,5	20,8
Prov. Starkenburg	252	48	28	494	10115	6758	3257	84	16	20,4	20,5	26,5
Kreis Giessen	68	8	4	105	1833	1777	25	31	.	22,2	17,5	31,9
» Alsfeld	69	1	1	75	944	889	41	14	.	26,0	12,6	32,0
» Büdingen	67	2	.	71	870	856	2	12	.	22,2	12,3	27,3
» Friedberg	61	5	4	87	1416	1076	319	20	1	20,2	16,3	27,8
» Lauterbach	51	3	2	63	780	734	46	.	.	27,0	12,4	30,4
» Schotten	48	1	2	56	685	677	.	8	.	26,0	12,2	31,2
Prov. Oberhessen	364	20	13	457	6528	6009	433	85	1	23,0	14,3	30,0
Kreis Mainz	19	4	2	75	1883	451	1415	10	7	13,5	25,1	21,5
» Alzey	43	3	2	57	1081	716	307	16	42	27,2	19,0	35,6
» Bingen	19	1	6	39	857	302	540	6	9	21,1	22,0	28,7
» Oppenheim	33	7	4	59	1151	711	428	5	7	24,8	19,5	31,5
» Worms	27	11	2	76	1650	1035	561	19	35	19,5	21,7	26,1
Prov. Rheinhessen Wiederholung.	141	26	16	306	6622	3215	3251	56	100	18,9	21,6	26,8
Prov. Starkenburg	252	48	28	494	10115	6758	3257	84	16	20,4	20,5	26,5
» Oberhessen	364	20	13	457	6528	6009	433	85	1	23,0	14,3	30,0
» Rheinhessen	141	26	16	306	6622	3215	3251	56	100	18,9	21,6	26,8
Grossh. Hessen Städte.	757	94	57	1257	23265	15982	6941	225	117	20,6	18,5	27,5
Darmstadt m. Bessung.	.	.	1	31	793	678	104	11	.	10,8	25,6	35,7
Offenbach	.	.	1	24	740	336	382	7	15	14,3	30,8	29,1
Giessen	.	.	1	12	321	310	10	1	.	12,4	26,8	31,9
Mainz mit Zahlbach	1	1	.	26	668	258	402	5	3	7,8	25,7	16,0
Kastel mit Amöneburg	1	.	1	5	137	32	104	1	.	16,8	27,4	24,8
Bingen	.	.	1	3	83	12	70	1	.	8,5	27,7	18,1
Worms mit Hochheim, Neuhaus.u.Pfifflighm.	.	.	1	24	594	390	189	12	3	14,3	24,8	21,2

*) Fortbildungsschulpflichtig sind nur die Knaben, nicht auch die Mädchen. — Nicht sonstigen Fortbildungsschulen besuchen und in Folge dessen vom Besuch der

Privatunterrichtsanstalten.																		
Zahl der Anstalten								Lehrpersonal, excl. besonderer Lehrer und Lehrerinnen				Zahl der Schüler u. Schülerinnen						
im Ganzen.	nach dem Be- kenntniss			nach dem Geschlecht			Zahl der Klassen.	im Ganzen.	Lehr- er.	Lehrerinnen.	im Ganzen.	nach dem Geschlecht		nach dem Be- kenntniss				
	gemeinsame.	confessionelle		gemischte.	für Knaben.	für Mädchen.						Knaben.	Mädchen.	evangelische.	römisch- katholische.	israelitische.	anderer Conf.	
		evangelische.	röm.-hathol.															israelitische.
6	5	.	1	.	2	.	4	33	32	6	26	700	72	628	441	194	63	2
3	2	1	.	.	.	1	2	9	11	2	9	210	30	180	115	88	7	.
2	1	.	1	.	.	.	1	3	3	2	1	46	29	17	8	33	5	.
4	3	.	1	.	.	1	3	11	19	8	11	182	8	174	92	86	4	.
2	2	.	.	.	1	.	1	2	2	1	1	27	10	17	19	3	5	.
1	1	.	1	.	.	1	1	1	1	1	1	58	.	58	.	58	.	.
3	3	.	.	.	1	1	1	11	26	18	8	516	329	187	367	84	39	26
21	16	1	4	.	4	4	13	70	94	37	57	1739	478	1261	1042	546	123	28
1	.	1	1	2	2	.	2	23	.	23	23	.	.	.
1	1	1	8	2	.	2	47	.	47	41	1	5	.
2	2	1	1	3	6	3	3	62	17	45	51	3	8	.
4	2	2	.	.	.	1	1	2	11	10	4	147	39	108	127	13	7	.
.
2	2	.	.	.	1	.	1	2	2	.	2	49	14	35	32	.	17	.
10	7	3	.	.	2	2	6	26	22	7	15	328	70	258	274	17	37	.
6	3	.	2	1	1	2	3	47	67	35	32	1422	412	1010	235	1039	146	2
1	.	.	1	.	.	.	1	2	2	2	2	127	.	127	.	127	.	.
3	3	1	2	3	15	3	12	336	60	276	117	159	59	1
2	1	.	1	.	.	.	1	8	7	.	7	155	6	149	19	127	8	1
12	7	.	4	1	2	3	7	60	91	38	53	2040	478	1562	371	1452	213	4
21	16	1	4	.	4	4	13	70	94	37	57	1739	478	1261	1042	546	123	28
10	7	3	.	.	2	2	6	26	22	7	15	328	70	258	274	17	37	.
12	7	.	4	1	2	3	7	60	91	38	53	2040	478	1562	371	1452	213	4
43	30	4	8	1	8	9	26	156	207	82	125	4107	1026	3081	1687	2015	373	32
4	3	.	1	.	.	.	4	28	26	.	26	609	.	609	389	185	33	2
2	2	1	1	24	24	16	8	466	296	170	333	68	39	26
.
6	3	.	2	1	1	2	3	47	67	35	32	1422	412	1010	235	1039	146	2
.
2	2	2	2	12	.	12	276	.	276	62	154	59	1
1	.	.	1	.	.	.	1	4	5	.	5	125	.	125	.	125	.	.

eingeschlossen sind hier die Schüler, welche die kaufmännischen, die Handwerker- und allgemeinen Fortbildungsschule befreit sind.

Nr. 4858. Studierende u. Hospitanten auf der Technischen Hochschule zu Darmstadt im Winterhalbjahr 1901/02 und im Sommerhalbjahr 1902.*)

	Winter 1901/02. ¹⁾				Sommer 1902.				
	Stud.	Hosp.	Zus.	Darunter Hessen.	Stud.	Hosp.	Zus.	Darunter Hessen.	
1. Architektur	111	63	174	76	127	58	185	83	
2. Ingenieurwesen	218	17	235	110	217	20	237	109	
3. Maschinenbau	393	77	470	82	393	84	477	76	
4. Elektrotechnik	560	83	643	63	486	91	577	43	
5. Chemie	Chemiker	56	7	63	49	58	9	67	48
	Elektrochemiker	60	7	67		52	9	61	
	Pharmaceuten	21	—	21		18	—	18	
6. Allgemeine Abtheilung	40	5	45	38	43	10	53	39	
Zusammen	1459	259	1718	418	1394	281	1675	398	
Ausserdem Theilnehmer an einzelnen Vorlesungen			85				58		
Darunter Damen			33				15		

Gesamtsumme 1803 1733

Von der Gesamtsumme gehören der Staatsangehörigkeit nach an:

	W. 1901/02.		S. 1902.			w. 1901/02.		s. 1902.	
	1901/02.	S. 1902.	1901/02.	S. 1902.		1901/02.	S. 1902.	1901/02.	S. 1902.
a. dem Grossh. Hessen	482	432			Dänemark		2		2
b. andern deutsch. Staaten:					England		10		7
Anhalt	5	9			Frankreich		1		3
Baden	19	16			Italien		8		5
Bayern	141	136			Luxemburg		1		1
Braunschweig	3	2			Niederlande		18		15
Bremen	6	6			Norwegen		28		25
Elsass-Lothringen	31	32			Oesterreich-Ungarn		91		87
Hamburg	32	29			Rumänien		22		19
Mecklenburg-Schwerin	5	5			Russland		211		188
Mecklenburg-Strelitz	1	—			Schweden		17		11
Oldenburg	5	3			Schweiz		23		25
Preussen	522	557			Serbien		3		4
Reuss jüngerer Linie	1	1			Spanien		3		4
Sachsen	33	30			Türkei		2		2
Sachsen-Altenburg	4	4			Vereinigte Staaten von Amerika		3		2
Sachsen-Coburg u. Gotha	7	7			Argentinien		2		1
Sachsen-Meiningen	8	9			Kolumbien		—		1
Sachsen-Weimar	6	7			Trinidad		—		2
Schwarzburg-Rudolstadt	3	4			Uruguay		1		1
Schwarzburg-Sondershaus.	5	4			Australien		1		2
Waldeck	5	4			Kapland		—		1
Württemberg	20	18			Japan		—		1
Summe b.	862	883			Ostindien		1		1
c. dem Auslande:					Persien		—		1
Belgien	2	2							
Bulgarien	9	5			Summe c.		459		418
					Summe a. + b. + c.		1803		1733

*) Vergl. Mittheil. Nr. 741, Jan. 1902, S. 3. 1) Endgültige Uebersicht.

Nr. 4859. Tägliche Wasserstände

an den Pegeln zu Worms, Mainz, Bingen, Offenbach, Wimpfen und Hirschhorn im Januar, Februar und März 1902. *)

Tag.	Januar.						Februar.						März.					
	Rhein.			Main.	Neckar.		Rhein.			Main.	Neckar.		Rhein.			Main.	Neckar.	
	Worms.	Mainz.	Bingen.	Offenbach.	Wimpfen.	Hirschhorn.	Worms.	Mainz.	Bingen.	Offenbach.	Wimpfen.	Hirschhorn.	Worms.	Mainz.	Bingen.	Offenbach.	Wimpfen.	Hirschhorn.
Meter.	Meter.	Meter.	Meter.	Meter.	Meter.	Meter.	Meter.	Meter.	Meter.	Meter.	Meter.	Meter.	Meter.	Meter.	Meter.	Meter.	Meter.	Meter.
1	0,80	1,49	2,21	2,46	2,56	1,88	1,04	1,60	2,31	2,68	2,26	1,66	0,28	0,89	1,63	2,55	1,89	1,33
2	0,82	1,51	2,20	2,43	2,34	1,76	0,73	1,46	2,15	2,72	1,92	1,49	0,48	0,98	1,69	2,64	2,25	1,52
3	0,84	1,54	2,36	2,55	2,54	1,79	0,50	1,29	2,01	2,61	1,94	1,41	0,83	1,20	1,85	2,67	2,38	1,69
4	1,07	1,68	2,40	3,09	2,89	2,15	0,35	1,12	1,84	2,60	1,81	1,37	1,01	1,39	2,02	2,68	2,24	1,60
5	1,50	2,01	2,66	3,14	2,56	1,89	0,22	1,00	1,73	2,59	1,78	1,34	1,10	1,49	2,13	2,69	2,05	1,49
6	1,77	2,22	2,83	3,04	2,40	1,76	0,14	0,87	1,62	2,63	1,70	1,29	1,00	1,51	2,16	2,77	1,96	1,40
7	1,63	2,26	2,87	3,06	2,26	1,68	0,09	0,86	1,60	2,61	1,81	1,30	0,84	1,45	2,12	2,71	1,85	1,36
8	1,40	2,09	2,75	2,88	2,20	1,62	0,32	0,98	1,96	2,84	3,31	2,10	0,72	1,35	2,03	2,63	1,80	1,33
9	1,21	1,88	2,58	2,68	2,10	1,56	1,58	1,60	2,42	3,31	4,20	3,36	0,65	1,25	1,91	2,62	1,77	1,32
10	1,01	1,70	2,38	2,53	2,00	1,48	2,10	2,44	3,10	3,40	3,25	2,69	0,70	1,22	1,90	2,71	2,58	1,59
11	0,85	1,58	2,25	2,50	1,93	1,43	2,17	2,65	3,26	3,50	3,00	2,26	0,94	1,32	1,98	2,65	2,42	1,80
12	0,73	1,48	2,15	2,43	1,87	1,41	2,04	2,70	3,30	3,61	2,70	2,00	0,98	1,42	2,06	2,60	2,08	1,58
13	0,63	1,37	2,05	2,31	1,96	1,43	1,74	2,56	3,21	3,57	2,45	1,80	0,91	1,41	2,06	2,65	1,92	1,46
14	0,56	1,28	1,95	2,21	1,85	1,38	1,44	2,28	2,96	3,13	2,90	1,69	0,76	1,34	2,02	2,74	1,86	1,38
15	0,45	1,20	1,87	2,12	1,78	1,34	1,19	1,92	2,64	2,76	2,18	1,60	0,62	1,26	1,94	2,58	1,78	1,32
16	0,36	1,13	1,80	2,07	1,66	1,27	1,01	1,68	2,41	2,50	2,10	1,53	0,54	1,18	1,87	2,56	1,77	1,31
17	0,29	1,04	1,74	2,01	1,64	1,23	0,83	1,52	2,21	2,32	2,00	1,45	0,56	1,13	1,83	2,57	1,98	1,38
18	0,23	0,98	1,69	1,99	1,67	1,23	0,69	1,35	2,02	2,50	1,94	1,45	0,69	1,15	1,84	2,61	2,21	1,58
19	0,21	0,92	1,66	1,95	1,70	1,25	0,53	1,24	1,93	2,64	1,92	1,42	0,74	1,24	1,89	2,60	2,12	1,54
20	0,15	0,91	1,63	1,96	1,70	1,24	0,48	1,16	1,86	2,60	1,88	1,39	0,66	1,22	1,89	2,58	2,02	1,46
21	0,03	0,88	1,59	2,12	1,61	1,24	0,44	1,13	1,82	2,66	1,87	1,38	0,57	1,16	1,84	2,66	1,88	1,40
22	-0,03	0,86	1,58	2,19	1,58	1,19	0,40	1,09	1,80	2,68	1,86	1,37	0,52	1,13	1,82	2,70	1,85	1,37
23	-0,06	0,83	1,57	2,17	1,59	1,18	0,37	1,07	1,77	2,69	1,83	1,35	0,57	1,11	1,82	2,57	1,82	1,36
24	-0,03	0,82	1,56	2,18	1,57	1,18	0,33	1,03	1,75	2,59	1,81	1,36	0,71	1,16	1,85	2,66	2,60	1,60
25	0,00	0,85	1,57	2,29	1,56	1,18	0,30	0,98	1,72	2,56	1,85	1,35	1,02	1,35	1,98	2,65	2,44	1,80
26	0,02	0,95	1,66	2,63	1,56	1,19	0,26	0,96	1,67	2,52	1,83	1,35	1,10	1,52	2,19	2,68	2,36	1,68
27	0,06	1,09	1,77	2,67	1,73	1,25	0,26	0,92	1,65	2,60	1,75	1,30	1,06	1,53	2,20	2,68	2,32	1,67
28	0,07	1,06	1,75	2,52	1,72	1,24	0,26	0,91	1,64	2,55	1,74	1,27	1,08	1,55	2,24	2,73	2,94	1,78
29	0,16	1,00	1,83	2,45	2,50	1,55							1,45	1,72	2,37	2,85	3,66	2,76
30	0,82	1,26	1,97	2,57	3,46	2,55							1,82	2,00	2,62	2,85	3,63	2,80
31	1,24	1,63	2,32	2,50	2,67	2,00							2,22	2,30	2,84	2,93	3,57	2,76
höchst.	1,77	2,36 ²⁾	2,87	3,17 ⁴⁾	3,47 ⁵⁾	2,55	2,17 ⁷⁾	2,71 ⁸⁾	3,31 ¹⁰⁾	3,64 ¹¹⁾	4,44 ¹³⁾	3,32	2,35 ¹⁴⁾	2,43 ¹⁴⁾	2,95 ¹⁴⁾	—	3,84 ¹⁷⁾	2,83 ¹⁸⁾
tiefst.	0,08 ¹⁾	0,80 ²⁾	1,56	1,95	0,85 ⁹⁾	1,18	0,09	0,85 ⁹⁾	1,60	— ¹²⁾	1,70	1,27	0,28	0,89 ¹⁵⁾	1,63	— ¹⁶⁾	1,77	1,31
mittl.	0,61	1,34	2,04	— ⁵⁾	2,04	1,50	0,78	1,44	2,16	—	2,18	1,62	0,88	1,35	2,02	—	2,26	1,63

*) Die Wasserstände zu Worms und Mainz werden um 6 Uhr, diejenigen an den andern genannten Orten zwischen 7 und 8 Uhr Morgens beobachtet. 1) Beobacht. am 23. Nm. 6 Uhr. 2) Dgl. vom 6. Nm. 6 bis 7 Nm. 6 Uhr. 3) Dgl. am 29. Nm. 6 Uhr. 4) Dgl. am 4. Nm. 6 Uhr. 5) Gestalt am 31. 6) Beobacht. am 30. Vm. 2 bis 5 Uhr. 7) Dgl. vom 10. Nm. 6 bis 11. Mittags 12 Uhr. 8) Dgl. vom 11. Nm. 8 bis 12. Vm. 3 Uhr. 9) Dgl. am 7. Mittags 12 Uhr. 10) Dgl. vom 11. Nm. 5 bis 12. Vm. 2 Uhr. 11) Dgl. am 12. Nm. 2 bis 11 Uhr. 12) Gestalt vom 1. bis 9. und vom 17. bis 28. 13) Beobacht. am 8. Nm. 11 bis 12 Uhr. 14) Dgl. am 31. Nm. 6 Uhr. 15) Dgl. am 1. Vm. 6 bis Nm. 6 Uhr. 16) Gestalt vom 1 bis 31. 17) Beobacht. am 29. Nm. 3 bis 5 Uhr. 18) Dgl. am 29. Nm. 10 Uhr.

Nr. 4860. **Monatliche Uebersichten über die Todesfälle in den Kreisen des Grossherzogthums Hessen, Mai 1902.**

Kreise und Provinzen.	Gesamtzahl der Verstorbenen excl. Todtgeborene.	Alter der Verstorbenen				Masern und Rötheln.	Scharlach.	Rose (Erysipelas).	Diphtherie.	Croup.	Keuchhusten.	Abdominaltyphus.	Genickkrampf.	Syphilis.	Kindbettfieber.	And. Folgen der Geburt (Fehlgeb.) od. d. Kindbetts	Tuberculose der Lungen.	Lungenschwindsucht.	Tuberculose anderer Organe.	Croupöse Lungenentzündung.	Sonst. entzündl. Krankh. der Athmungsorgane.	Apoplexia cerebri (Schlagfluss).	Acute und chronische Erkrankungen d. Herzens. Darmkatarrh u. Brech- durchfall.	Atrophie der Kinder.	Angab. Lebensschwäche und Bildungsfehler.	Neubildungen.	Alterskrankheiten.	Sonst. benannte Krank- heiten.	Nicht angegeb. Krankh. und Todesursachen.	Gewaltsamer Tod.
		unter 1 Jahr.	von über 1 bis 15 Jahre.	von über 15 bis 60 Jahre.	über 60 Jahre.																									
Darmstadt	176	42	27	54	53	4	2	.	1	.	2	.	.	2	.	24	5	2	25	10	9	9	2	7	10	11	43	5	3	
Bensheim	114	33	16	33	32	3	.	.	1	.	2	.	.	.	3	13	3	2	17	2	8	6	1	5	2	10	28	4	4	
Dieburg	87	21	15	15	36	.	.	.	1	.	3	7	1	15	4	1	3	2	1	5	5	16	15	7	1	
Erbach	69	14	12	18	25	2	4	2	3	16	1	2	.	.	2	2	16	5	11	3	
Gross-Gerau	78	19	8	27	24	.	.	1	1	1	16	3	1	8	5	5	1	3	4	2	4	14	7	2	
Heppenheim	100	25	8	38	29	.	1	.	.	1	.	.	.	1	1	17	5	1	8	1	5	7	4	4	5	9	24	7	2	
Offenbach	178	44	37	54	43	6	.	.	.	1	3	1	.	.	.	23	9	7	25	5	9	9	2	12	6	16	35	3	6	
Starkenburg	802	198	123	239	242	13	3	1	3	2	12	1	.	.	4	4	104	28	30	103	25	41	34	9	39	32	82	167	44	21
Giessen	155	24	25	51	55	2	1	.	1	.	1	.	.	1	.	22	9	8	20	8	4	3	2	3	8	24	26	6	5	
Alsfeld	49	12	6	17	14	2	.	.	1	8	3	4	3	1	2	1	1	.	.	8	9	6	.	
Büdingen	63	16	7	17	23	.	1	3	1	.	1	.	.	.	1	10	2	5	10	.	6	.	2	.	5	4	3	9	.	
Friedberg	111	18	17	38	38	1	.	.	.	1	2	12	4	6	9	6	14	1	1	4	6	16	24	1	3	
Lauterbach	51	6	3	19	23	1	3	.	2	10	3	.	1	.	3	2	9	9	7	1	
Schotten	39	7	5	10	17	5	.	.	4	4	2	1	.	.	2	4	6	8	2	1
Oberhessen	468	83	63	152	170	6	2	3	3	1	4	1	.	.	1	1	60	18	29	56	20	27	6	6	12	25	67	79	31	10
Mainz	234	61	44	74	55	3	2	.	1	.	2	.	.	.	1	33	6	14	26	15	12	10	8	13	15	13	51	1	7	
Alzey	59	14	4	19	22	1	11	3	1	9	1	4	1	.	3	1	13	6	5	.	
Bingen	67	16	12	16	23	3	6	5	1	8	.	7	3	3	1	2	9	13	3	3	
Oppenheim	77	17	8	24	28	10	4	2	9	2	4	2	2	2	10	7	18	3	2	
Worms	141	36	21	43	41	.	1	.	.	.	2	.	1	.	.	21	9	4	18	8	11	3	3	4	13	12	21	5	5	
Rhein Hessen	578	144	89	176	169	3	3	.	1	.	8	.	1	.	1	1	81	27	22	70	26	38	19	16	23	41	54	109	17	17
Grossh. Hessen	1848 ¹⁾	425	275	567	581	22	8	4	7	3	24	2	1	.	6	6	245	73	81	229	71	106	59	31	74	98	203	355	92	48 ²⁾

1) Darunter Sterbefälle an Influenza 2 in Oberhessen, 1 in Rhein Hessen.

2) Davon durch Verunglückung 27, durch Selbstmord 20 und durch Verbrechen Anderer 1.

Nr. 4861. Monatliche Uebersichten über die Todesfälle in den Kreisen des Grossherzogthums Hessen,
 Juni 1902.

Kreise und Provinzen.	Gesamtzahl der Verstorbenen excl. Todtgeborene.	Alter der Verstorbenen				Masern und Rötheln.	Scharlach.	Rose (Erysipelas).	Diphtherie.	Group.	Keuchhusten.	Abdominaltyphus.	Genickkrampf.	Syphilis.	Kindbettfieber.	And. Folgen der Geburt (Fehlgeb. od. d. Kindbetts.	Tuberculose der Lungen, Lungenschwindsucht.	Tuberculose anderer Organe.	Croupose Lungenerkrankung.	Sonst. entzündl. Krankh. der Athmungsorgane.	Apoplexia cerebri (Schlagfluss).	Acute und chronische Erkrankungen d. Herzens, Darmkatarrh u. Brechdurchfall.	Atrophie der Kinder.	Angew. Lebensschwäche und Bildungsfehler.	Neubildungen.	Alterskrankheiten.	Sonst. benannte Krankheiten.	Nicht angegeb. Krankh. und Todesursachen.	Gewaltsamer Tod.	
		unter 1 Jahr.	von über 1 bis 15 Jahre.	von über 15 bis 60 Jahre.	über 60 Jahre.																									
Darmstadt	165	47	23	59	36	2	1	1	1	.	8	.	.	1	.	32	6	5	12	9	12	13	1	7	6	4	33	6	5	
Bensheim	84	25	12	20	27	2	3	.	.	1	.	15	1	1	17	3	9	1	3	5	8	10	5	.		
Dieburg	65	16	8	18	23	1	10	3	4	3	.	4	3	2	3	9	14	8	1		
Erbach	74	17	8	18	31	1	.	.	.	1	7	1	3	10	2	3	3	2	2	19	9	9	2		
Gross-Gerau	58	18	3	22	15	.	1	.	.	.	1	1	.	1	1	12	6	3	5	2	4	3	2	2	2	5	2	2		
Heppenheim	71	23	7	20	21	1	2	12	7	1	4	2	6	7	1	5	3	3	9	8		
Offenbach	181	64	23	60	34	2	.	.	1	1	28	9	4	16	2	11	18	3	10	3	13	49	5	6	
Starkenburg	698	210	84	217	187	7	2	1	2	.	14	1	.	1	2	4	116	33	21	67	17	43	56	10	31	24	58	129	43	16
Giessen	137	28	15	57	37	2	.	.	1	.	3	.	.	1	2	18	6	7	14	4	6	7	2	4	8	15	16	6	15	
Alsfeld	44	11	7	11	15	1	.	1	1	5	1	2	5	.	2	2	1	1	4	6	3	7	2	
Büdingen	64	16	8	17	23	1	.	.	1	11	4	1	6	2	2	2	2	2	2	5	9	14	2	
Friedberg	97	12	11	35	39	.	1	.	.	.	3	.	.	.	1	17	3	4	1	4	17	2	1	4	9	11	13	4	2	
Lauterbach	45	7	3	18	17	1	1	.	5	2	2	1	2	2	2	.	.	1	5	7	9	5	
Schotten	47	7	6	15	19	.	.	1	2	8	3	3	2	2	2	3	.	.	1	10	5	5	.	
Oberhessen	434	81	50	153	150	5	1	2	4	.	3	3	.	2	4	64	19	19	29	14	31	18	4	11	25	52	53	45	26	
Mainz	224	80	34	66	44	5	2	1	.	.	1	2	.	.	.	35	5	6	24	11	12	24	9	14	11	14	39	2	7	
Alzey	57	8	5	21	23	10	5	1	6	3	6	3	1	.	2	7	8	4	1	
Bingen	53	12	9	14	18	1	5	2	.	6	.	4	2	.	1	7	10	10	3	2	
Oppenheim	66	18	9	20	19	.	.	.	1	12	2	3	7	.	4	4	.	1	1	9	13	6	3	
Worms	113	33	15	36	29	2	17	4	5	14	8	2	4	1	7	10	5	25	5	4	
Rheinessen	513	151	72	157	133	5	2	1	1	.	4	2	.	.	.	79	18	15	57	22	28	37	11	23	31	45	95	20	17	
Gr. Hessen	1645	442	206	527	470	17	5	4	7	.	21	6	.	1	4	8	259	70	55	153	53	102	111	25	65	80	155	277	108	59

1) Darunter Sterbefälle an Influenza 3 in Oberhessen.

2) Davon durch Verunglückung 33, durch Selbstmord 24 und durch Verbrechen Anderer 2.

Nr. 4862. Uebersicht der Sterblichkeitsverhältnisse im Juli 1902
in den grösseren Gemeinden des Grossherzogthums.

		Mainz. 86 700	Darmst. 76 100	Offenb. 54 000	Worms. 42 700	Giessen. 26 400	Bingen. 10 050	N.-Isenb. 8 950	Lamprth. 8 250	Kastel. 8 250	Viernhm. 7 450	Benshm. 7 450	Friedberg 7 200 1)	Alzey. 7 000	Pfungst. 6 450	Kosthm. 6 300	Weisenau 6 000	Heppenh. a. d. B. 5 450 ²⁾	Langen. 5 850	Mombach 5 700	Eberstadt a. d. R. 5 400	Grieshm. 5 400	Im Ganz. 395 650
Todesfälle.																							
Alter der Verstorbenen	{ unter 1 Jahr über 1—15 Jahre » 15—60 » » 60 »	64	44	70	30	11	2	8	17	12	2	2	4	2	3	18	7	6	2	12	3	2	321
		20	13	9	7	6	2	2	2	2	4	1	2	2	2	2	4	4	3	2	2	1	84
		44	29	22	11	20	8	2	2	1	3	1	3	5	5	5	5	2	2	3	3	1	167
		19	25	17	18	11	2	2	2	1	3	2	2	2	5	3	2	2	3	3	1	2	121
Todesursachen.																							
Masern und Röttheln		2	1	2	1	.	.	.	1	.	.	7
Scharlach		2	2
Rose	
Diphtherie und Croup		1	.	.	.	1	2	4
Keuchhusten		2	2	2	.	1	1	1	1	3	.	13
Unterleibstypbus	
Kindbettfieber und and. Folgen der Geburt		.	.	.	1
Tuberkulose der Lungen		14	11	10	4	9	2	.	2	1	1	1	1	3	.	2	3	.	.	1	.	.	65
Tuberkulose anderer Organe		8	2	1	1	2	1	1	1	2	1	1	.	.	21
Entzündliche Krankheiten der Athmungsorgane		22	5	7	8	5	.	.	.	4	2	2	2	1	3	.	3	64
Apoplexia (Schlagfluss)		6	8	3	2	2	.	.	1	1	2	1	26
Acute u. chronische Erkrank. d. Herzens		5	9	4	7	3	.	2	.	1	2	.	.	1	.	1	1	1	1	.	.	.	37
Darmkatarrh und Atrophie der Kinder		42	25	63	18	3	2	4	15	9	1	1	1	1	2	13	6	3	3	6	2	.	220
Angeborene Lebensschwäche etc.		7	6	4	5	2	.	3	1	.	.	.	1	.	.	.	1	30
Krebs und Neubildungen		8	7	2	5	5	1	.	.	.	1	.	.	1	1	31
Altersschwäche		3	2	2	2	2	2	2	2	.	.	.	1	3	.	1	1	21
Andere benannte Krankheiten		22	25	17	7	14	4	2	2	1	2	2	2	2	5	4	2	.	1	2	.	2	118
Gewaltsamer Tod (Verunglückg., Selbstmord und Mord)		3	5	2	4	1	1	2	1	1	.	.	.	2	.	.	22
Todesursache unbekannt		3	3	1	2	1	1	1	3	.	.	11
Zusammen		147	111	118	66	48	14	14	21	18	9	7	9	14	13	23	13	8	8	20	6	6	693
Todesfälle per Jahr auf 1000 Lebende		20,35	17,74	26,22	18,55	21,82	16,72	19,63	30,55	26,18	14,50	11,28	15,00	24,00	24,19	43,81	26,00	17,61	16,41	42,11	13,33	13,33	21,02

1) Ohne Fauerbach, 2) Ausschliesslich der Pflegelinge der Landes-Irren-Anstalt und der bei denselben vorgekommenen Todesfälle.

Mittheilungen

der

Grossherzoglich Hessischen

Centralstelle für die Landesstatistik.

Nr. 754.

August

1902.

Inhalt: Aichungen und Prüfungen von Maassen, Gewichten etc. im Grossh. Hessen 1901. — Preise der gewöhl. Verbrauchsgegenstände Mai 1902. — Präparanden-Anstalten im Grossh. Hessen 1901/02. — Schullehrer-Seminarien im Grossh. Hessen 1901/02. — Die ortsanwesende Bevölkerung der Gemeinden des Grossh. Hessen nach der Religion am 1. Dez. 1900. — Anzeige.

Nr. 4863. Aichungen und Prüfungen von Maassen, Gewichten etc. im Grossh. Hessen und dafür berechnete Gebühren im Jahr 1901. *)

Ord.-Nr.	Art der geaichten und geprüften Gegenstände.	Anzahl der Gegen- stände.	Ge- bühren.
			M.
1	Längenmaasse	705	212,35
2	Flüssigkeitsmaasse	5 491	640,95
3	Messwerkzeuge für Flüssigkeiten und Mess- flaschen	97	39,60
4	Fässer auf den Inhalt	117 098	46 394,52
5	Hohlmaasse für trockene Gegenstände	314	135,25
6	Kasten- und Rahmenmaasse	2	0,80
7	Messrahmen für Brennholz	1	1,20
8	Handelsgewichte	42 315	5 752,35
9	Präcisionsgewichte	62	8,40
10	Postgewichte	5	0,70
11	Gleicharmige Balkenwaagen	5 196	2 209,90
12	Oberschalige oder Tafelwaagen		
13	Decimal- und Centesimal-Brückenwaagen	1 719	3 148,45
14	Einfache Balkenwaagen mit Laufgewicht	943	1 505,13
15	Zusammengesetzte Balkenwaagen	8	65,00
16	Brückenwaagen mit Laufgewicht und Scale	605	5 240,85
17	Präcisionswaagen	4	3,10
18	Selbstthätige Registrirwaagen	22	158,80
19	Feder- und Neigungswaagen	27	29,30
20	Gasmesser	23 166	70 674,00
21	Herbstgefässe	176	84,65
	Zusammen	197 956	136 705,30

*) Vergl. Mittheil. Nr. 734, Sept. 1901, S. 241.

Nr. 4864. Preise der gewöhnlichsten Verbrauchsgegenstände

Orte.	Weizen.			Roggen.			Gerste.			Hafer.			Heu.	
	Preis per													
	höchst.	niedgst.	Mittel.	höchst.	niedgst.	Mittel.	höchst.	niedgst.	Mittel.	höchst.	niedgst.	Mittel.	höchst.	niedgst.
	fl.	fl.	fl.	fl.	fl.	fl.	fl.	fl.	fl.	fl.	fl.	fl.	fl.	fl.
Darmstadt	18,25	17,00	17,63	15,00	13,25	14,13	18,00	15,50	16,75	20,00	17,25	18,63	8,00	7,00
Bensheim	18,50	17,50	18,00	15,50	15,50	15,50	15,50	15,50	15,50	19,25	19,25	19,25	8,75	8,75
Dieburg	17,00	16,00	16,50	15,00	13,80	14,37	18,00	17,00	17,50	18,00	17,60	17,80	9,00	7,80
Erbach	18,00	18,00	18,00	15,00	15,00	15,00	16,00	16,00	16,00	18,50	18,50	18,50	10,00	10,00
Offenbach	18,50	17,90	18,20	15,00	14,80	14,90	18,00	15,00	16,50	18,00	17,50	17,75	10,00	9,00
Giessen	18,50	17,25	17,75	16,00	14,50	15,18	18,00	16,00	17,25	18,75	17,50	18,18	9,00	7,50
Alsfeld	16,50	16,50	16,50	16,50	16,50	16,50	15,00	15,00	15,00	18,00	18,00	18,00	7,50	7,50
Büdingen	17,00	17,00	17,00	15,00	15,00	15,00	16,00	16,00	16,00	18,00	18,00	18,00	6,00	6,00
Butzbach	18,50	17,75	18,13	16,50	16,00	16,25	16,50	16,00	16,25	20,00	19,00	19,42	12,00	11,00
Friedberg	17,50	17,00	17,17	15,00	14,00	14,67	15,00	14,00	14,50	18,00	16,50	17,17	8,50	7,50
Lauterbach	17,00	17,00	17,00	16,00	16,00	16,00	15,00	15,00	15,00	17,50	17,50	17,50	8,00	8,00
Schotten	17,00	16,50	16,75	14,50	14,00	14,25	14,00	13,00	13,50	18,00	17,00	17,50	7,00	6,50
Mainz	18,40	17,50	17,95	15,90	14,90	15,24	16,10	15,80	16,02	18,30	17,15	17,68	9,80	8,00
Alzey	17,50	16,50	17,19	14,50	14,00	14,29	16,00	15,00	15,50	19,00	18,00	18,50	7,00	6,50
Bingen	18,00	16,00	17,19	15,00	13,00	14,38	16,00	15,00	15,50	19,00	17,00	18,19	8,00	5,00
Worms	17,75	16,50	17,13	15,75	14,38	15,07	15,75	14,75	15,25	19,00	17,25	18,13	10,00	8,00
Summe			278,09			240,73			252,02			290,20		
Mittelpreis			17,38			15,05			15,75			18,14		

Orte.	Ochsenfl.		Kuh- od. Rindfl.		Kalbf.		Hammelf.		Schaffl.		Schweinefl.		Weissmehl.		
	Preis per														
	mit	ohne	mit	ohne	mit	ohne	mit	ohne	mit	ohne	mit	ohne	höchst.	niedgst.	Mittel.
	Beilage.		Beilage.		Beilage.		Beilage.		Beilage.		Beilage.		höchst.	niedgst.	Mittel.
fl.	fl.	fl.	fl.	fl.	fl.	fl.	fl.	fl.	fl.	fl.	fl.	fl.	fl.	fl.	fl.
Darmstadt	1,52	2,00	1,40	1,60	1,52	1,72	1,40	1,60	.	.	1,60	1,72	0,44	0,36	0,40
Bensheim	1,40	.	1,28	.	1,40	.	1,40	.	1,20	.	1,20	.	0,60	0,50	0,55
Dieburg	.	.	1,20	.	1,28	1,40	.	0,38	0,32	0,35
Erbach	1,40	.	1,28	.	1,40	.	1,32	.	1,28	.	1,40	.	0,27	0,25	0,26
Offenbach	1,40	1,60	1,20	1,40	1,40	2,20	1,32	1,50	0,80	1,20	1,70	2,20	0,40	0,36	0,38
Giessen	1,40	1,80	1,26	1,40	1,32	1,42	1,20	1,40	1,00	1,20	1,40	1,60	0,46	0,36	0,41
Alsfeld	1,30	.	1,20	.	1,40	1,20	.	0,28	0,26	0,27
Büdingen	1,32	.	1,20	.	1,32	.	1,10	.	.	.	1,36	.	0,36	0,32	0,34
Butzbach	1,44	.	1,28	.	1,40	.	1,20	.	.	.	1,20	.	0,36	0,30	0,33
Friedberg	1,44	.	1,28	.	1,44	.	1,20	.	.	.	1,36	.	0,36	0,30	0,33
Lauterbach	1,28	.	1,28	.	1,40	.	1,20	.	.	.	1,32	.	0,34	0,30	0,32
Schotten	.	.	1,40	.	1,36	1,30	.	0,33	0,30	0,32
Mainz	1,44	1,70	1,20	1,30	1,52	1,60	0,87	1,33	.	.	1,60	1,80	0,38	0,26	0,32
Alzey	1,32	1,60	1,22	1,60	1,40	1,80	1,32	1,60	.	.	1,40	1,80	0,38	0,30	0,34
Bingen	1,50	1,60	1,30	1,40	1,40	1,60	1,40	1,50	.	.	1,60	1,80	0,52	0,50	0,51
Worms	1,40	1,70	1,28	1,70	1,60	2,40	1,40	1,72	.	.	1,60	1,80	0,36	0,32	0,34
Summe	19,56	12,00	20,36	10,40	22,56	12,74	16,33	10,65	4,28	2,40	22,64	12,72			5,77
Mittelpreis	1,40	1,71	1,27	1,49	1,41	1,82	1,26	1,52	1,07	1,20	1,42	1,82			0,36

an 16 Orten des Grossh. Hessen im Mai 1902.

Stroh.			Kartoffeln.			Erbsen.			Bohnen.			Linsen.			
D o p p e l z e n t n e r .															
Mittel-	höchst.	niedgst.	Mittel-	höchst.	niedgst.	Mittel-	höchst.	niedgst.	Mittel-	höchst.	niedgst.	Mittel-	höchst.	niedgst.	Mittel-
N.	N.	N.	N.	N.	N.	N.	N.	N.	N.	N.	N.	N.	N.	N.	N.
7,50	7,00	5,50	6,25	5,00	4,00	4,50	33,00	19,50	26,25	28,00	17,00	22,50	40,00	20,00	30,00
8,75	7,50	7,50	7,50	4,00	3,50	3,75	36,00	27,00	31,50	36,00	25,00	30,50	47,00	24,00	35,50
8,33	6,00	5,80	5,90	3,00	2,00	2,57	28,00	24,00	26,00	32,00	30,00	31,00	36,00	32,00	34,00
10,00	6,50	6,50	6,50	4,00	4,00	4,00	30,00	30,00	30,00	30,00	30,00	30,00	40,00	40,00	40,00
9,50	7,00	6,00	6,50	4,50	3,80	4,15	38,00	28,00	33,00	28,00	24,00	26,00	30,00	24,00	27,00
8,14	7,00	5,50	6,25	3,50	2,60	3,10	31,00	29,00	30,00	34,00	30,00	32,00	41,00	39,00	40,00
7,50	4,50	4,50	4,50	4,00	4,00	4,00	16,00	16,00	16,00	28,00	28,00	28,00	32,00	32,00	32,00
6,00	5,00	5,00	5,00	2,50	2,50	2,50	18,00	18,00	18,00	20,00	20,00	20,00	24,00	24,00	24,00
11,58	9,00	9,00	9,00	5,00	4,00	4,42	30,00	29,00	29,50	23,00	22,00	22,50	30,00	28,00	29,00
8,08	5,50	4,00	4,92	3,00	2,00	2,50	36,00	24,00	30,00	30,00	24,00	27,00	34,00	22,00	28,00
8,00	6,50	6,50	6,50	5,00	5,00	5,00	18,00	18,00	18,00	.	.	.	30,00	30,00	30,00
6,75	6,00	5,00	5,50	3,00	2,50	2,75	20,00	18,00	19,00	22,00	20,00	21,00	28,00	24,00	26,00
8,70	6,60	5,80	6,14	6,00	3,50	4,85	27,14	25,00	26,21	24,49	19,00	20,83	35,00	22,00	29,15
6,75	5,00	4,50	4,75	5,00	4,00	4,50	28,00	22,00	25,00	29,00	25,00	27,00	40,00	22,00	31,00
6,15	7,00	3,00	5,38	5,00	3,20	4,23	30,00	23,00	27,00	25,00	18,00	21,38	34,00	17,00	25,00
9,00	8,00	6,00	7,00	4,50	3,63	4,07	26,00	23,00	24,50	24,25	21,00	22,63	30,00	22,00	26,00
<u>130,73</u>			<u>97,59</u>			<u>60,89</u>			<u>409,96</u>			<u>382,34</u>			<u>486,65</u>
8,17			6,10			3,81			25,62			25,49			30,42

Roggenmehl.			Brod.		Butter.			Milch.			Eier.			Kaffeegebrannte Bohnen per kg	Petroleum per Liter.	Steinkohlen per Doppelzentner.	Braunkohlen per Stück.	Torf per 1000 Stück.	
K i l o g r a m m .																			
höchst.	niedgst.	Mittel-	Gemischt. Brod.	Roggen-Brod.	höchst.	niedgst.	Mittel-	höchst.	niedgst.	Mittel-	höchst.	niedgst.	Mittel-	höchst.	niedgst.	Mittel-			
N.	N.	N.	N.	N.	N.	N.	N.	N.	N.	N.	N.	N.	N.	N.	N.	N.	N.	N.	N.
0,30	0,25	0,28	0,27	0,22	2,40	2,20	2,30	0,20	0,18	0,19	0,60	0,50	0,55	2,60	0,20	2,40	.	.	3,50
0,46	0,22	0,36	0,25	0,22	2,40	2,00	2,22	0,18	0,16	0,17	0,70	0,50	0,59	2,80	0,22	2,80	.	.	.
0,26	0,23	0,25	0,22	0,20	2,40	2,30	2,35	0,18	0,17	0,18	0,60	0,55	0,58	3,60	0,22	3,20	.	.	.
0,22	0,21	0,22	0,24	0,20	2,10	2,10	2,10	0,17	0,17	0,17	0,60	0,60	0,60	2,40	0,22	2,70	.	.	.
0,32	0,28	0,30	0,27	0,24	2,60	2,20	2,40	0,24	0,18	0,21	0,70	0,40	0,55	2,80	0,20	2,80	.	.	.
0,34	0,32	0,33	0,24	0,21	2,60	1,40	2,07	0,18	0,18	0,18	0,60	0,50	0,56	3,40	0,20	2,06	1,50	.	.
0,24	0,22	0,23	0,22	0,22	2,20	2,20	2,20	0,14	0,14	0,14	0,60	0,60	0,60	3,00	0,20	2,40	2,00	.	.
0,24	0,22	0,23	0,25	0,23	2,30	2,30	2,30	0,16	0,16	0,16	0,55	0,55	0,55	3,50	0,22	2,60	0,90	.	.
0,22	0,20	0,21	0,27	0,24	2,60	2,30	2,47	0,15	0,15	0,15	1,00	1,00	1,00	3,20	0,22	2,80	1,80	.	.
0,28	0,24	0,26	0,25	0,24	2,40	2,20	2,30	0,18	0,18	0,18	0,70	0,60	0,65	3,40	0,22	2,20	.	.	.
0,26	0,23	0,25	0,33	0,22	2,40	2,40	2,40	0,16	0,16	0,16	0,60	0,60	0,60	3,00	0,24	2,40	.	.	.
0,24	0,22	0,23	0,28	0,21	2,00	1,60	1,80	0,15	0,11	0,13	0,50	0,45	0,48	2,40	0,20	2,20	.	.	.
0,26	0,23	0,25	0,28	0,25	2,20	1,40	1,80	0,20	0,18	0,19	0,60	0,50	0,55	2,20	0,19	1,94	.	.	.
0,23	0,20	0,22	0,32	0,24	2,40	2,00	2,17	0,18	0,18	0,18	0,70	0,60	0,65	2,90	0,20	2,50	.	.	.
0,26	0,24	0,25	0,25	0,24	2,60	1,80	2,20	0,20	0,16	0,18	0,70	0,50	0,60	2,60	0,18	1,80	.	.	.
0,30	0,28	0,29	0,25	0,23	2,60	2,00	2,24	0,20	0,14	0,18	0,80	0,40	0,59	2,66	0,18	1,66	.	.	.
			<u>4,16</u>	<u>4,19</u>	<u>3,61</u>			<u>35,32</u>			<u>2,75</u>			<u>9,70</u>	<u>46,46</u>	<u>3,31</u>	<u>38,46</u>	<u>6,20</u>	<u>3,50</u>
			0,26	0,26	0,23			2,21			0,7			0,61	2,90	0,21	2,40	1,55	3,50

Nr. 4865. Schülerzahl in den Lehrer-Präparanden-Anstalten zu Lindenfels, Lich und Wöllstein im Schuljahr 1901/02.*)

	Linden- fels.	Lich.	Wöll- stein.	Zusam- men.
Anfang des Schuljahrs	22. April 1901.	22. April 1901.	22. April 1901.	
Ende des Schuljahrs	22. März 1902	22. März 1902.	22. März 1902.	
I. Zahl der Schüler am Ende des vor- ausgegangen. Schuljahrs (1900/01) ohne Berücksichtigung der Abgegangenen	57	64	49	170
II. Zahl der Schüler am Anfang des Schuljahrs 1901/02 nach Abzug der am Ende des vorigen Schuljahrs Ab- gegangenen	29	26	22	77
III. Zugang am Anfang und während des Schuljahrs 1901/02 (neu Aufge- nommene)	21	42	30	93
IV. Gesamtzahl (II. + III.)	50	68	52	170
V. Abgang während des Schuljahrs	5	10	2	17
VI. Zahl der Schüler am Ende des Schul- jahrs, ohne Berücksichtigung der am Ende desselben Abgegangenen	45	58	50	153
Unter der Gesamtzahl (IV.) waren:				
a. nach der Confession:				
evangelische	36	67	28	131
katholische	14	1	24	39
b. nach dem Alter:				
im 14. Lebensjahre	3	.	.	3
» 15. »	21	21	14	56
» 16. »	19	25	21	65
» 17. »	6	13	12	31
» 18. »	5	3	8
» 19. »	1	3	2	6
über 20 Jahre alt	1	.	1
c. nach der Heimath:				
aus Starkenburg	46	1	.	47
» Oberhessen	1	56	.	57
» Rheinhessen	2	1	52	55
Nichtessen	1	10	.	11
d. nach dem Stand oder Beruf der Eltern:				
Söhne von Lehrern	7	10	2	19
» » Landwirthen	18	23	21	62
» » Handwerkern und Ge- schäftsleuten	23	17	25	65
» » Beamten	1	14	4	19
» » Eltern andern Standes	1	4	.	5
e. nach den Unterrichts-Klassen:				
in der Ober-Klasse { mit Berücksich- » » Unter- » } tigung der Versetzen	24 26	29 39	24 28	77 93

*) Vergl. Mittheil. Nr. 728, Juni 1901, S. 152.

Nr. 4866. Lehrer- u. Schüler-Bestand der Schullehrer-Seminarien zu Friedberg, Bensheim u. Alzey im Schuljahr von Ostern 1901 bis Ostern 1902.*)

	Friedberg.	Bensheim.	Alzey.	Zusamm.
A. Lehrer-Personal.				
Direktor	1	1	1	3
Ordentliche Lehrer	7	6	6	19
Ausserordentliche Lehrer	2	4	2	8
Hilfslehrer	1	1	1	3
B. Schülerzahl.				
zusammen	11	12	10	33
I. Bestand am Schlusse d. Vorjahrs (ohne Abzug d. Abgegang.)	103	99	98	300
II. Abgang m. d. Schlusse d. Vorjahrs u. vor Anfang d. Schulj.	31	28	34	93
III. Verblieben im Seminar (I.—II.)	72	71	64	207
IV. Eingetreten sind mit Anfang des Schuljahrs	41	34	37	112
V. Bestand am Anfang des Schuljahrs	113	105	101	319
VI. Zugang im Laufe des Schuljahrs			1	1
VII. Gesamtzahl (V. + VI.)	113	105	102	320
VIII. Abgang im Laufe des Schuljahrs	5	2	3	10
IX. Bestand am Schlusse des Schuljahrs (VII.—VIII.)	108	103	99	310
Unter der Gesamtzahl (VII.) waren:				
a. nach der Konfession:				
evangelische	109	63	57	229
katholische	4	42	42	88
israelitische			3	3
b. nach dem Alter (am Anfang des Schuljahrs):				
im 16. Lebensjahr	10	9	9	28
» 17. »	32	25	28	85
» 18. »	25	15	35	75
» 19. »	25	32	18	75
» 20. »	10	17	8	35
über 20 Jahre alt	11	7	4	22
c. nach der Heimath:				
aus Starkenburg	6	79	7	92
» Oberhessen	99	4	5	108
» Rheinhessen		17	89	106
Nicht-Hessen	8	5	1	14
d. aus Städten von über 10 000 Einwohnern	8	8	11	27
» Gemeinden von 2 000 bis 10 000 Einwohnern	22	19	15	56
» » » weniger als 2 000 Einwohnern	83	78	76	237
e. nach dem Stand oder Beruf der Eltern:				
Söhne von Lehrern	17	16	8	41
» » Landwirthen	56	45	48	149
» » Handwerkern und Geschäftsleuten	25	28	31	84
» » Beamten	12	13	15	40
» » Eltern andern Standes	3	3		6
f. nach der Vorbereitung:				
vorbereitet in Präparandenschulen	77	76	64	217
» von Volksschullehrern	9	14	13	36
» in Gymnasien	4	1	2	7
» » Realschulen	21	12	16	49
» » anderen Lehranstalten	2	2	7	11
g. nach den Unterrichtsklassen:				
in der Ober-Klasse	30	33	29	92
» » Mittel- »	38	35	30	103
» » Unter- »	45	37	43	125

*) Vergl. Mittheil. Nr. 728, Juni 1901, S. 153.

**Nr. 4867. Die ortsanwesende Bevölkerung der Gemeinden des
Grossh. Hessen nach der Religion am 1. Dezember 1900. *)**

Gemeinden.	Evang.	Kathol.	Israelit.	Uebrig.	Zusammen.	Gemeinden.	Evang.	Kathol.	Israel.	Uebrig.	Zusammen.
A. Provinz Starkenburg.						Noch: II. Kreis Bensheim.					
I. Kreis Darmstadt.						Knoten					
Arheilgen	4235	141	31	1	4408	Kolmbach	104	.	.	.	104
Braunshardt	390	9	.	.	399	Lampertheim	116	150	.	.	266
Darmstadt	57895	12251	1689	546	72381	Langwaden	4898	3024	95	3	8020
Eberstadt	4692	356	95	6	5149	Laudenau	208	.	.	.	208
Eich	102	1	.	.	103	Lautern	311	1	.	.	312
Erzhäusen	1237	5	2	.	1244	Lindenfels	294	7	.	.	301
Eschollbrücken	635	12	14	.	661	Lorsch	1064	416	2	2	1484
Gräfenhausen	1347	16	57	1	1421	Nordheim	220	3734	88	.	4042
Griesheim	5170	201	127	.	5498	Ober-Beerbach	761	74	.	.	835
Hahn	1094	11	6	2	1113	Raidelbach	945	1	.	.	946
Malchen	193	.	.	.	193	Reichenbach	81	.	.	.	81
Messel	852	45	31	.	928	Rodau	1491	34	49	.	1574
Nieder-Beerbach	879	4	1	.	884	Schannbach	229	3	.	.	232
Nieder-Ramstadt	1528	71	.	5	1604	Schlierbach	124	4	.	.	128
Ober-Ramstadt	3267	70	76	.	3513	Schönberg	315	1	.	.	316
Pfungsdorf	5920	208	174	.	6302	Schwänheim	459	65	.	.	524
Rossdorf	2701	12	62	.	2775	Seeheim	540	6	.	.	546
Schneppenhausen	386	4	.	.	390	Seidenbach	1353	18	62	.	1433
Traisa	716	56	.	.	772	Seidenbuch	73	2	.	.	75
Waschenbach	217	1	.	.	218	Staffel	125	51	.	7	183
Weiterstadt	1559	25	23	.	1607	Wattenheim	53	1	.	.	54
Wixhausen	1349	24	5	.	1378	Wilmshausen	1	409	.	.	410
Zusammen	96464	13523	2393	561	112941	Winkel	220	3	.	.	223
II. Kreis Bensheim.						Winterkasten					
Alsbach	766	45	51	1	863	Zell	120	4	.	.	124
Auerbach	1905	115	50	1	2071	Zwingenberg	538	2	.	.	540
Balkhausen	279	3	.	.	282	Zusammen	509	51	.	.	560
Beedenkirchen	433	5	.	.	438		1471	111	56	.	1638
Bensheim	1924	5133	180	12	7249	III. Kreis Dieburg.					
Biblis	78	2365	114	1	2558	Allertshofen	166	.	.	.	166
Bickenbach	1219	21	14	.	1254	Altheim	774	8	8	.	790
Bobstadt	164	398	.	.	562	Asbach	260	1	.	.	261
Bürstadt	146	4715	44	1	4906	Babenhäusen	1979	199	77	.	2255
Elmshausen	540	13	7	.	560	Billings	209	10	.	.	219
Fehlheim	11	556	.	.	567	Brandau	690	.	.	.	690
Gadernheim	962	14	.	.	976	Brensbach	1137	3	.	.	1140
Glattbach	172	10	.	.	182	Dieburg	559	4005	133	5	4702
Gronau	508	5	.	3	516	Dorndiel	16	241	.	.	257
Gross-Häusen	501	8	3	.	512	Eppertshäusen	11	1280	36	1	1328
Gross-Rohrheim	1718	36	49	.	1803	Ernstshöfen	408	6	.	.	414
Hähnlein	1148	3	23	.	1174	Frankenhäusen	282	1	.	.	283
Hochstädten	213	12	.	.	225	Fränk.-Crumbach	1501	4	85	.	1590
Hofheim	1232	480	2	.	1714	Frau-Näuses	50	6	.	.	56
Jugenheim	1072	43	11	3	1129	Georgenhäusen	250	3	18	.	271
Klein-Häusen	21	1186	9	.	1216	Gross-Bieberau	1567	9	81	.	1657
						Gross-Umstadt	2838	515	84	7	3444

*) Vergl. Mittheil. Nr. 739, Dez. 1901, S. 334.

Gemeinden.	Evang.	Kathol.	Israelit.	Uebrige.	Zusammen.	Gemeinden.	Evang.	Kathol.	Israelit.	Uebrige.	Zusammen.
Noch: III. Kreis Dieburg.						IV. Kreis Erbach.					
Gross-Zimmern	1896	1224	92	.	3212	Affhöllerbach mit					
Gundernhausen	953	5	.	.	958	Kilsbach n. Stierbach	180	25	.	.	205
Habitzheim	612	270	36	.	918	Airlenbach	332	1	.	.	333
Harperthausen	253	3	.	.	256	Annelsbach	64	.	.	.	64
Harreshausen	358	9	.	.	367	Asselbrunn	36	3	.	.	39
Herchenrode	80	.	.	.	80	Beerfelden	1975	67	148	11	2201
Hergershausen	524	15	77	.	616	Birkert	172	.	.	.	172
Hering	281	175	.	.	456	Bockenrod	165	.	.	.	165
Heubach	898	346	.	.	1244	Böllstein	212	16	.	.	228
Hoxhohl	122	.	.	.	122	Breitenbrunn	549	4	.	.	553
Kleestadt	485	1	6	.	492	Bullau	379	6	.	.	385
Klein-Bieberau	241	.	.	.	241	Dorf-Erbach	224	3	.	.	227
Klein-Umstadt	851	20	8	.	879	Dusenbach	51	1	.	.	52
Klein-Zimmern	128	655	.	.	783	Eberbach	78	9	.	.	87
Langstadt	615	13	22	.	650	Ebersberg	174	2	.	.	176
Lengfeld	1168	181	53	.	1402	Elsbach	46	14	.	.	60
Lichtenberg	233	8	.	.	241	Erbach	2571	204	5	7	2787
Lützelbach	207	2	.	.	209	Erbuch	57	1	.	.	58
Messbach	69	2	.	.	71	Erlenbach	250	4	.	.	254
Messenhausen	5	74	.	.	79	Ernsbach	113	4	.	.	117
Mosbach	25	511	.	.	536	Erzbach	181	.	.	.	181
Münster	26	2225	29	.	2280	Etzean	95	.	.	.	95
Neunkirchen	99	.	.	.	99	Etzen-Gesäss	185	7	.	.	192
Neutsch	157	.	.	.	157	Falken-Gesäss	579	8	.	.	587
Nieder-Klingen	481	7	.	.	488	Forstel	72	.	.	.	72
Nieder-Modau	640	5	.	.	645	Frohnhofen	38	.	.	.	38
Niedernhausen	470	5	.	.	475	Fürstengrund	321	12	.	.	333
Nieder-Roden	23	1436	.	1	1460	Gammelsbach	568	13	.	8	589
Nonrod	73	.	.	.	73	Gross-Gumpen	247	1	.	.	248
Ober-Klingen	541	2	44	.	587	Günterfürst	286	8	.	.	294
Ober-Modau	361	1	.	1	363	Gütersbach	279	.	.	.	279
Ober-Nauses	87	7	.	.	94	Gumpersberg	84	1	.	.	85
Ober-Roden	128	2023	13	.	2164	Haingrund	303	104	.	.	407
Radheim	11	448	.	.	459	Hainstadt	455	84	.	.	539
Raibach	427	24	.	.	451	Haisterbach	228	1	.	.	229
Reinheim	1764	42	86	.	1892	Hassenroth	311	17	.	.	328
Richen	445	11	.	.	456	Hebstahl	300	7	.	.	307
Rodau	292	.	.	.	292	Hembach	105	1	.	.	106
Rohrbach	414	.	.	.	414	Hesselbach	2	202	.	.	204
Schaafheim	1667	26	31	.	1724	Hetschbach	139	147	8	.	294
Schlierbach	335	1	13	.	349	Hetzbach	828	22	.	5	855
Schloss-Nauses	34	2	.	.	36	Höchst	1694	83	127	.	1904
Semd	1024	24	.	.	1048	Höllerbach	246	.	.	.	246
Sickenhofen	388	15	33	.	436	Hüttenthal	331	2	.	.	333
Spachbrücken	861	4	15	.	880	Hummetroth	282	8	.	.	290
Steinau	227	4	.	.	231	Kailbach	48	74	.	.	122
Ueberau	794	9	5	.	808	Kimbach	278	34	.	.	312
Urberach	25	1514	28	.	1567	Kirch-Beerfurth	278	2	.	.	280
Webern	48	.	.	.	48	Kirch-Brombach	766	38	32	.	836
Wembach	508	.	.	.	508	Klein-Gumpen	255	3	.	.	258
Wersau	673	1	.	.	674	König	1885	51	75	.	2011
Wiebelsbach	407	37	.	.	444	Langen-Brom-					
Zeilhard	441	.	.	.	441	bach B. S.	587	5	.	.	592
Zusammen	36572	17678	1113	15	55378	Langen-Brom-					
						bach F. S.	105	2	.	.	107

Gemeinden.	Evang.	Kathol.	Israelit.	Uebrig.	Zusammen.	Gemeinden.	Evang.	Kathol.	Israelit.	Uebrig.	Zusammen.
Noch: IV. Kreis Erbach						V. Kreis Gross-Gerau.					
Lauerbach	207	1	.	.	208	Astheim	26	805	19	.	850
Lützel-Wiebelsb.	710	277	.	.	987	Bauschheim	655	5	.	.	660
Michelstadt	2881	219	124	.	3224	Berkach	294	.	.	.	294
Mittel-Kinzig	95	.	.	.	95	Biebesheim	1971	23	38	.	2032
Momart	334	3	.	.	337	Bischofsheim	2556	361	68	1	2986
Mühlhausen	43	.	.	.	43	Büttelborn	1461	12	19	.	1492
Müml.-Grumbach	642	21	16	.	679	Crumstadt	1303	27	64	.	1394
Neustadt	619	72	52	.	743	Dornberg	205	1	.	.	206
Nieder-Kainsbach	365	7	.	.	372	Dornheim	1315	22	77	6	1420
Nieder-Kinzig	285	13	.	.	298	Erfelden	958	22	44	.	1024
Ober-Finkenbach	394	14	.	.	408	Gemsheim	850	153	29	.	1032
Ober- u. Unter- Gersprenz	197	.	.	.	197	Ginsheim	624	3457	51	1	4133
Ob.-Hiltersklng.	233	23	.	.	256	Ginsheim	2295	463	9	5	2772
Ober-Kainsbach	413	10	.	.	423	Goddellau	1639	413	59	1	2112
Ober-Kinzig	297	1	.	.	298	Gross-Gerau	4052	308	126	.	4486
Ob.-Kleingumpen	97	1	.	.	98	Hassloch	10	247	.	.	257
Ober-Mossau	403	11	.	.	414	Kelsterbach	2400	486	64	14	2964
Ober-Ostern	406	7	.	.	413	Klein-Gerau	699	12	12	.	723
Ober-Sensbach	260	6	.	.	266	Klein-Rohrheim	23	194	.	.	217
Olfen	233	1	.	.	234	Königstädten	974	17	12	.	1003
Pfaffen-Beerfurth	431	.	59	.	490	Leeheim	1152	9	28	.	1189
Pfirschnbach	153	1	.	.	154	Mörfelden	2815	34	35	.	2884
Rai-Breitenbach	305	33	.	.	338	Nauheim	1402	22	20	2	1446
Raubach	86	1	.	.	87	Raunheim	1222	178	9	.	1409
Rehbach	195	43	.	.	238	Rüsselsheim	3554	310	68	1	3933
Reichelsheim	1762	76	189	7	2034	Stockstadt	1368	45	18	.	1431
Rimhorn	543	13	.	.	556	Trebur	1875	70	48	.	1993
Rohrbach	261	1	.	.	262	Walldorf	1513	16	6	.	1535
Rossbach	65	.	.	.	65	Wallerstädten	889	34	12	.	935
Rothenberg mit Ob.-Hainbrunn	1136	9	.	.	1145	Wolfskehlen	1054	14	24	.	1092
Sandbach	564	209	.	.	773	Worfelden	861	1	32	.	894
Schöllnbach	466	72	.	.	538	Zusammen	42015	7761	991	31	50798
Schönnen	173	4	.	.	177	VI. Kreis Heppenheim.					
Seckmauern	390	425	8	.	823	Affolterbach	560	24	.	.	584
Steinbach	1174	61	.	.	1235	Albersbach	137	17	.	.	154
Steinbuch	435	22	.	.	457	Aschbach	35	285	.	.	320
Stockheim	290	6	.	.	296	Birkenau	1183	618	48	.	1849
Unt.-Finkenbach	102	4	.	.	106	Bonsweier	367	35	.	.	402
Unt.-Hiltersklng.	155	1	.	.	156	Brombach	1	65	.	.	66
Unter-Mossau	577	8	.	.	585	Darsberg	224	56	.	.	280
Unter-Ostern	332	2	.	.	334	Dürr-Ellenbach	3	.	.	.	3
Unter-Sensbach	565	3	.	10	578	Ellenbach	400	19	.	.	419
Vielbrunn	936	174	.	.	1110	Erbach	9	261	.	.	270
Wald-Amorbach	295	2	.	.	297	Erlenbach	170	8	.	.	178
Wallbach	198	1	.	.	199	Eulsbach	63	2	.	.	65
Weiten-Gesäss	576	51	.	.	627	Fahrenbach	48	198	.	.	246
Würzburg mit Eulbach	615	55	.	.	670	Fürth	272	1181	.	1	1454
Zell	526	18	.	.	544	Gadern	7	218	.	.	225
Zusammen	42409	3283	843	48	46583	Gorxheim	29	262	.	.	291
						Gras-Ellenbach	401	27	.	.	428

Gemeinden.	Evang.	Kathol.	Israelit.	Uebrig.	Zusam- men.	Gemeinden.	Evang.	Kathol.	Israelit.	Uebrig.	Zusam- men.
B. Provinz Oberhessen.						Noch: I. Kreis Giessen.					
I. Kreis Giessen.											
Albach	341				341	Nonnenroth	350				350
Allendorf a. d. Lahn	702	1			703	Obbornhofen	568		10		578
Allendorf a. d. Lumda	986	39	81		1106	Ober-Bessingen	367	1			368
Allertshausen	268				268	Ober-Hörgern	340	2			342
Alten-Buseck	1182	6	28		1216	Odenhausen	308				308
Annerod	549				549	Oppenrod	311				311
Arnsburg	71				71	Queckborn	529				529
Bellersheim	614	14	14		642	Rabertshausen	179	1			180
Beltershain	298				298	Reinhardshain	286				286
Bersrod	394	1			395	Reiskirchen	745	1	22		768
Bettenhausen	367	1			368	Rodheim	322	10			332
Beuern	951	1	30	14	996	Rödgen	657				657
Birklar	482		21		503	Rüthges	270	1			271
Burkhardtsfelden	683				683	Rüddingshausen	669	2	30		701
Climbach	249				249	Ruttershausen	433	1	12		446
Daubringen	752	1			753	Saasen	476	3			479
Dorf-Güll	414				414	Stangenrod	306				306
Eberstadt	478	3			481	Staufenberg	722	12			734
Ettingshausen	499	14	18		531	Steinbach	943		41		984
Garbenteich	753		2		755	Steinheim	501	3			504
Geilshausen	451		25		476	Stockhausen	135				135
Giessen	22048	2464	895	84	25491	Trais-Horloff	448	30		1	479
Göbelnrod	244				244	Treis a. d. Lumda	1051	6	81		1138
Grossen-Buseck	1595	8	66	35	1704	Trohe	172				172
Grossen-Linden	1671	43	20	3	1737	Utphe	490	16	6		512
Grünberg	1964	26		2	1992	Villingen	892	1			893
Grünigen	700		23		723	Watzenborn	1692	5	31		1728
Harbach	343				343	Weickartshain	378				378
Hattenrod	397				397	Weitershain	527	1			528
Hausen	453				453	Wieseck	2565	5	62		2632
Heuchelheim	2122	10	12		2144	Winnerod	32	2			34
Holzheim	1074	2	31		1107	Zusammen	76905	2961	1908	142	81916
Hungen	1233	38	93		1364						
Inheiden	368		7		375	II. Kreis Alsfeld.					
Kesselbach	402	5	30		437	Alsfeld	3862	278	219	5	4364
Klein-Linden	1472	54			1526	Altenburg	613	14			627
Langd	580				580	Angenrod	418	7	133		558
Lang-Göns	1541	13	7		1561	Appenrod	295				295
Langsdorf	863	2	36		901	Arnshain	386	22			408
Lauter	415	3			418	Atzenhain	503	1			504
Leihgestern	1200	23	29		1252	Bernsburg	269	6			275
Lich mit Mühl- sachsen	2318	37	45	1	2401	Bernsfeld	388	13			401
Lindenstruth	344				344	Bielen	227				227
Lollar	1551	18	8	1	1578	Billertshausen	271				271
Londorf	776	13	61		850	Bleidenrod	269				269
Lumda	382	8			390	Brauerschwend	538	1			539
Mainzlar	474		5	1	480	Büssfeld	232				232
Münster	308				308	Burg-Gemünden	546	1			547
Muschenheim	606	7	26		639	Dannenrod	241	24			265
Nieder-Bessingen	313	3			316	Deckenbach	422				422
						Ehringshausen	548	4			552

Gemeinden.	Evang.	Kathol.	Israelit.	Uebrige.	Zusammen.	Gemeinden.	Evang.	Kathol.	Israelit.	Uebrige.	Zusammen.
Noch: II. Kreis Alsfeld.						Noch: II. Kreis Alsfeld.					
Eifa	539	.	.	.	546	Schwabenrod	289	.	.	.	289
Elbenrod	278	.	.	.	278	Schwarz	590	1	.	.	591
Elpenrod	447	.	.	.	447	Seibelsdorf	17	255	.	.	272
Erbenhausen	285	.	.	.	285	Storndorf	714	5	92	.	811
Ermenrod	350	.	.	.	350	Strebendorf	310	.	.	.	310
Eudorf	402	.	.	.	402	Udenhausen	309	.	.	.	309
Eulersdorf	115	.	.	.	115	Unter-Sorg	69	.	.	.	69
Fischbach	93	2	.	.	95	Vadenrod	405	.	.	.	405
Flensungen	385	7	.	.	392	Vockenrod	7	254	.	.	261
Gleimenhain	207	4	.	1	212	Wahlen	457	3	.	.	460
Gontershausen	198	.	.	.	198	Wallersdorf	195	.	.	.	195
Grebenua	525	1	130	.	656	Wettsaasen	214	1	.	.	215
Gross-Felda	971	4	.	.	975	Windhausen	400	.	.	.	400
Haarhausen	163	.	.	.	163	Zeilbach	205	.	.	.	205
Hainbach	249	1	.	.	250	Zell	644	7	.	.	651
Heidelbach	303	.	.	.	303	Zusammen	33372	1944	956	8	36280
Heimertshausen	345	1	.	.	346	III. Kreis Büdingen.					
Hergersdorf	225	.	.	.	225	Altenstadt mit
Höingen	112	.	.	.	112	Engelthal	980	106	68	1	1155
Homberg	1188	23	80	.	1291	Alt-Wiedermus	279	.	25	.	304
Hopfgarten	344	.	.	.	344	Aulen-Diebach	305	1	.	.	306
Ilsdorf	119	.	.	.	119	Bad-Salzhausen	75	1	.	.	76
Kestrich	266	1	34	.	291	Bellmuth	148	1	.	.	149
Kirschgarten	53	.	.	.	53	Bergheim	375	.	.	.	375
Kirtorf	796	10	45	.	851	Berstadt	982	.	32	1	1015
Lehnheim	303	.	.	.	303	Bindsachsen	430	.	15	.	445
Lehrbach	337	13	.	.	350	Bingenheim	626	4	.	.	630
Leusel	501	17	5	.	523	Bisses	278	1	26	.	305
Liederbach	335	9	.	.	344	Bleichenbach	709	6	10	11	736
Maulbach	406	1	.	.	407	Blofeld	217	4	.	.	221
Merlau	417	6	16	.	439	Bobenhausen I.	291	.	.	.	291
Münch-Leusel	83	.	.	.	83	Bös-Gesäss	105	.	.	.	105
Nied.-Breidenbch.	180	.	.	.	180	Borsdorf	444	1	.	.	445
Nieder-Gemünden	472	4	32	1	509	Büches	222	29	.	1	252
Nieder-Ofleiden	440	5	.	1	446	Büdingen	2791	155	146	9	3101
Nieder-Ohmen	984	7	79	.	1070	Burg-Bracht	195	2	.	.	197
Ober-Breidenbach	519	.	7	.	526	Calbach	282	4	.	.	286
Ober-Gleen	650	2	39	.	691	Dauernheim	768	12	.	.	780
Ober-Ofleiden	309	2	.	.	311	Diebach am Haag	275	1	1	6	283
Ober-Ohmen	683	.	.	.	683	Dudenrod	102	2	.	.	104
Ober-Sorg	162	.	.	.	162	Düdelshcim	1114	4	88	.	1206
Ohmes	12	401	.	.	413	Echzell	1542	5	84	.	1631
Otterbach	126	1	.	.	127	Eckartsborn	344	.	.	.	344
Rainrod	488	.	.	.	488	Eckartshausen	579	28	19	.	626
Reibertenrod	131	6	.	.	137	Effolderbach	333	.	.	2	335
Reimenrod	131	.	.	.	131	Fauerbach	459	.	.	.	459
Renzendorf	71	2	.	.	73	Geis-Nidda	622	6	20	.	648
Romrod	781	2	33	.	816	Gelnhaar	544	1	.	.	545
Rülfenrod	126	.	5	.	131	Gettenau	535	.	8	.	543
Ruhlkirchen	16	513	.	.	529	Glauberg	595	2	30	1	628
Ruppertenrod	715	2	.	.	717						
Schadenbach	193	.	.	.	193						

Gemeinden.	Evang.	Kathol.	Israelit.	Uebrig.	Zusammen.	Gemeinden.	Evang.	Kathol.	Israelit.	Uebrig.	Zusammen.
Noch: III. Kreis Büdingen.						Noch: IV. Kreis Friedberg.					
Hainchen	516	3	17	12	548	Bönstadt	527	20	30	.	577
Hain-Gründau	633	3	13	.	649	Bruchenbrücken	566	28	16	2	612
Heegheim	200	5	.	.	205	Büdesheim	916	32	67	.	1015
Heuchelheim	188	.	.	.	188	Burg-Gräfenrod	457	23	24	.	504
Himbach	437	1	38	9	485	Butzbach	3271	570	94	5	3940
Hirzenhain	341	22	.	.	363	Dorheim	917	42	.	.	959
Hitzkirchen	330	2	6	.	338	Dorn-Assenheim	37	576	.	.	613
Höchst	380	25	13	.	418	Dortelweil	566	80	.	.	646
Illnhausen	159	.	.	.	159	Fauerbach bei Friedberg	808	114	.	.	922
Kefenrod	589	.	.	.	589	Fauerbach v. d. Höhe	534	5	8	.	547
Kohden	360	2	.	.	362	Friedberg	5478	1008	400	3	6889
Langen-Bergheim	612	7	16	5	640	Gambach	1326	7	73	.	1406
Leidhecken	384	2	.	.	386	Griedel	766	22	37	.	825
Lindheim	591	30	43	.	664	Gross-Karben	1067	81	130	.	1278
Lissberg	342	2	.	3	347	Harheim	91	1004	.	.	1095
Lorbach	321	23	6	.	350	Hausen	84	4	.	.	88
Merkenfritz	356	5	.	.	361	Heldenbergen	209	966	160	.	1335
Michelau	258	.	.	.	258	Hoch-Weisel	641	2	5	.	648
Michelnau	206	.	.	.	206	Holzhausen	716	90	8	.	814
Mittel-Gründau	622	21	7	.	650	Ilbenstadt	143	795	.	1	939
Nidda	1771	81	95	3	1950	Kaichen	486	58	.	.	544
Nieder-Mockstadt	658	2	32	.	692	Kirch-Göns	604	2	16	.	622
Oberau	186	48	.	.	234	Klein-Karben	846	24	4	.	874
Ober-Mockstadt	624	3	34	.	661	Kloppenheim	59	192	.	.	251
Ob.-Widdershm.	523	2	.	.	525	Langenhain	457	2	.	.	459
Orleshausen	303	.	.	.	303	Maibach	158	13	.	.	171
Ortenberg	829	18	69	.	916	Massenheim	321	31	.	.	352
Ranstadt	633	6	18	.	657	Melbach	571	5	5	.	581
Rinderbügen	461	7	.	6	474	Münster	213	9	.	.	222
Rodenbach	285	2	.	.	287	Münzenberg	780	8	27	.	815
Rohrbach	367	.	58	.	425	Nieder-Erlenbach	789	87	.	3	879
Rommelhausen	249	5	.	.	254	Nieder-Eschbach	593	101	9	1	704
Schwickartshaus.	283	.	2	.	285	Nieder-Florstadt	1380	18	51	23	1472
Selters	349	7	.	.	356	Nieder-Mörlen	60	748	.	.	808
Stockheim	707	13	21	.	741	Nieder-Rosbach	503	7	.	.	510
Unter-Schmitten	457	2	.	.	459	Nieder-Weisel	1279	23	85	.	1387
Unt.-Widdershm.	269	4	.	.	273	Nieder-Wöllstadt	1078	89	38	.	1205
Usenborn	492	10	.	.	502	Ober-Frlenbach	85	956	10	2	1053
Vonhausen	488	.	.	.	488	Ober-Eschbach	659	31	4	7	701
Wallernhausen	577	2	.	.	579	Ober-Florstadt	262	7	.	1	270
Wenings	684	12	81	.	777	Ober-Mörlen	63	2032	.	.	2095
Wippenbach	113	.	.	.	113	Ober-Rosbach	1200	32	18	1	1251
Wolf	387	2	.	.	389	Ober-Wöllstadt	61	712	.	.	773
Zusammen	37066	755	1141	70	39032	Ockstadt	47	1252	.	.	1299
IV. Kreis Friedberg.						Oes	5	.	.	.	5
Assenheim	871	49	50	.	970	Okarben	644	103	15	.	762
Bad-Nauheim	3819	552	119	11	4501	Oppershofen	9	636	.	.	645
Bauernheim	181	7	.	.	188	Ossenheim	294	24	.	.	318
Beienheim	401	8	24	.	433	Ostheim	450	4	7	.	461
Bodenrod	137	.	.	.	137	Petterweil	498	55	.	.	553

Gemeinden.	Evang.	Kathol.	Israelit.	Uebrig.	Zusam- men.	Gemeinden.	Evang.	Kathol.	Israelit.	Uebrig.	Zusam- men.
Noch: IV. Kreis Friedberg.						Noch: V. Kreis Lauterbach.					
Pohl-Göns	533		48		581	Landenhausen	707	1			708
Reichelsheim	784	10			794	Lanzenhain	458	2			460
Rendel	756	35	24		815	Lauterbach	3649	100	95		3844
Rockenberg	340	787	4	1	1132	Maar	1119	1	4		1124
Rodheim	1477	69	88		1634	Metzlos	170				170
Rödgen	245	13	4		262	Metzlos-Gehag	185				185
Schwalheim	625	25			650	Nieder-Moos	289	3	5		297
Södel	695	3	2		700	Nieder-Stoll	162				162
Staden	327	10	56		393	Nösberts	105	1			106
Stammheim	682	44	23		749	Ober-Moos	285				285
Steinfurth	994	19	3		1016	Ober-Wegfurth	94				94
Trais-Münzenbg.	245	1			246	Pfardt	299				299
Vilbel	3276	984	92	1	4353	Queck	589	1			590
Weckesheim	380	2			382	Rad-Mühl	186	1			187
Wickstadt	40	61			101	Reichlos	180	7			187
Wisselsheim	305	5			310	Reuters	202				202
Wölfersheim	958	5	20		983	Rimbach	297	1			298
Wohnbach	610	1	38		649	Rimlos	55				55
Zusammen	52255	15420	1936	62	69673	Rixfeld	425	17			442
						Rudlos	100	12			112
						Salz	352				352
						Sandlofs	217	1			218
						Schadges	93				93
						Schlechtenwegen	230				230
						Schlitz	2497	39	53		2589
						Sickendorf	112	1			113
						Steinfurt	213				213
						Stockhausen	841	7			848
						Uellershausen	221				221
						Uetzhausen	163				163
						Unter-Schwarz	122				122
						Unter-Wegfurth	91				91
						Vaitshain	121				121
						Wallenrod	717		2		719
						Weid-Moos	72	2			74
						Wernges	260				260
						Willofs	357				357
						Wünschen-Moos	50				50
						Zahmen	197	1			198
						Zusammen	26739	1792	277		28808
						VI. Kreis Schotten.					
						Altenhain	301				301
						Betzenrod	333	1			334
						Bobenhausen II.	460	2	54		516
						Breungeshain	288				288
						Burkhards	501				501
						Busenborn	213				213
						Eichelsachsen	542				542

V. Kreis Lauterbach.

VI. Kreis Schotten.

Gemeinden.	Evang.	Kathol.	Israelit.	Uebrig.	Zusammen.	Gemeinden.	Evang.	Kathol.	Israelit.	Uebrig.	Zusammen.
Noch: VI. Kreis Schotten.						C. Provinz Rheinhessen.					
Eichelsdorf	751	1	.	.	752	I. Kreis Mainz.					
Einartshausen	305	.	40	.	345	Bretzenheim	743	3010	44	13	3810
Eschenrod	495	1	.	.	496	Budenheim	196	1634	.	.	1830
Feldkrücken	302	1	.	.	303	Drais	5	563	.	.	568
Freien-Seen	638	.	.	.	638	Ebersheim	5	1024	32	.	1061
Gedern	1513	17	156	22	1708	Essenheim	1043	56	46	225	1370
Glashütten	360	1	.	.	361	Finthen	92	2701	36	.	2829
Götzen	215	.	.	.	215	Gau-Bischofsh. m.	22	390	.	.	412
Gonterskirchen	544	.	.	.	544	Gonsenheim	650	4213	16	3	4882
Gross-Eichen	736	.	.	.	736	Harxheim	350	121	22	.	493
Hartmannshain	218	.	.	.	218	Hechtsh. m.	173	2723	97	1	2994
Helpershain	488	3	.	.	491	Kastel	2573	5425	60	40	8098
Herchenhau	358	2	.	.	360	Kl.-Winternheim	31	578	5	.	614
Höckersdorf	246	.	.	.	246	Kostheim	867	5068	1	12	5948
Ilsdorf	86	.	.	.	86	Laubenheim	228	1444	1	3	1676
Kaulstoss	202	.	.	.	202	Mainz	31151	49414	3104	582	84251
Klein-Eichen	144	.	.	6	150	Marienborn	13	687	.	.	700
Köddingen	473	2	.	.	475	Mombach	1433	3826	1	18	5278
Kölzenhain	217	1	.	.	218	Nieder-Olm	229	1502	32	3	1766
Lardenbach	315	.	.	5	320	Ober-Olm	95	1285	43	5	1428
Laubach mit						Sörgenloch	17	520	13	.	550
Waldgemarkg.	1794	29	57	4	1884	Stadecken	1001	22	18	.	1041
Meiches	463	.	.	.	463	Weisenau	1299	4379	62	20	5760
Michelbach	321	.	.	.	321	Zornheim	20	981	.	.	1001
Mittel-Seemen	219	3	.	.	222	Zusammen 42236 91566 3633 925 138 360					
Nieder-Seemen	245	1	.	.	246	II. Kreis Alzey.					
Ober-Lais	507	.	.	.	507	Albig	1004	73	.	.	1077
Ober-Schmitten	441	14	.	.	455	Alzey	4851	1692	314	36	6893
Ober-Seemen	787	2	85	1	875	Badenheim	272	163	3	.	438
Ob.-Seibertenrod	255	1	.	.	256	Bechenheim	255	100	.	.	355
Rainrod	586	2	2	.	590	Bermersheim	201	68	.	.	269
Rebgeshain	361	9	.	.	370	Biebelsheim	354	60	.	.	414
Rudingshain	551	.	.	.	551	Bornheim	339	57	.	34	430
Ruppertsburg	602	2	10	.	614	Bosenheim	719	27	.	1	747
Schmitten	26	.	.	.	26	Dautenheim	379	21	.	1	401
Schotten	1885	43	113	.	2041	Dintesheim	67	47	.	52	166
Sellnrod	603	.	.	.	603	Eckelsheim	445	42	1	.	488
Sichenhausen	266	.	.	.	266	Erbes-Büdesheim	369	481	23	1	874
Steinberg	331	.	.	.	331	Esselborn	306	20	.	.	326
Stornfels	207	1	.	.	208	Flomborn	207	127	.	384	718
Stumpertenrod	551	.	.	.	551	Flonheim	1508	242	59	9	1818
Ulfa	1056	7	.	.	1063	Framersheim	1170	106	58	159	1493
Ulrichstein	688	16	80	1	785	Frei-Laubershm.	598	220	18	.	836
Unt.-Seibertenrod	314	.	.	.	314	Freimersheim	380	141	.	1	522
Volkartshain	201	.	.	.	201	Fürfeld	597	498	93	8	1196
Wetterfeld	461	4	.	.	465	Gau-Köngernhm.	246	8	.	.	254
Wingershausen	253	.	.	.	253	Gau-Odernheim	1248	223	76	211	1758
Wohnfeld	318	.	.	.	318						
Zusammen	25536	166	597	39	26338						

Gemeinden.	Evang.	Kathol.	Israelit.	Uebrige.	Zusammen.	Gemeinden.	Evang.	Kathol.	Israelit.	Uebrige.	Zusammen.
Noch: II. Kreis Alzey.						Noch: III Kreis Bingen.					
Gumbshheim	243	23	.	.	266	Jugenheim	1000	19	29	1	1049
Hackenheim	67	677	.	6	750	Kempton	46	807	14	4	871
Heimersheim	522	168	.	2	692	Nied.-Hilbershm.	392	52	.	.	444
Heppenheim	463	23	.	13	499	Nieder-Ingelheim	1932	1442	40	21	3435
Ippesheim	122	24	.	.	146	Ober-Ingelheim	1999	980	117	306	3402
Kettenheim	312	69	.	.	381	Ockenheim	18	1185	46	.	1249
Lonsheim	257	129	.	.	386	Sauer-					
Nack	343	162	.	2	507	Schwabenheim	840	413	5	3	1261
Neu-Bamberg	327	310	.	.	637	Sponnheim	12	449	.	.	461
Nieder-Wiesen	458	30	62	1	551	Wackernheim	652	155	.	2	809
Offenheim	423	116	.	.	539	Zusammen	15015	23873	1153	416	40457
Pfaffen-											
Schwabenheim	478	166	.	.	644						
Planig	485	641	15	3	1144	IV. Kreis Oppenheim.					
Pleitersheim	168	37	.	.	205	Armsheim	888	264	.	6	1158
Sankt-Johann	449	22	.	.	471	Bechtolsheim	683	349	19	24	1075
Siefersheim	497	166	10	11	684	Biebelnheim	443	140	.	.	583
Sprendlingen	1597	551	127	1	2276	Bodenheim	165	2338	53	3	2559
Stein-Bockenhm.	427	3	33	51	514	Dalheim	575	146	18	1	740
Tiefenthal	128	12	.	.	140	Dexheim	524	211	.	2	737
Uffhofen	404	124	6	18	552	Dienheim	618	495	11	.	1124
Volxheim	517	151	.	2	670	Dolgesheim	660	54	31	.	745
Wahlheim	324	54	.	.	378	Eichloch	402	44	9	.	455
Weinheim	609	349	.	.	958	Eimsheim	485	90	2	11	588
Wegelsheim	114	293	.	.	407	Ensheim	403	73	.	1	477
Wendelsheim	886	115	7	11	1019	Friesenheim	288	303	.	.	591
Wöllstein	1077	586	67	.	1730	Gabsheim	5	621	6	.	632
Wonsheim	240	57	1	418	716	Gau-Bickelheim	34	1229	36	.	1299
Zotzenheim	318	92	.	.	410	Gau-Weinheim	313	190	.	.	503
Zusammen	27770	9566	973	1436	39745	Guntersblum	1741	341	80	21	2183
III. Kreis Bingen.						Hahnheim	372	248	46	2	668
Appenheim	690	214	30	.	934	Hillesheim	510	70	61	.	641
Aspishheim	641	147	1	.	789	Köngernheim	342	186	9	.	537
Bingen	2217	6630	713	40	9600	Lörzweiler	18	604	2	.	624
Bubenheim	457	107	.	.	564	Ludwigshöhe	32	280	.	.	312
Büdesheim	75	2672	35	.	2782	Mommenheim	653	237	30	1	921
Dietersheim	12	649	.	.	661	Nackenheim	116	1462	12	.	1590
Dromersheim	7	1028	26	.	1061	Nieder-Saulheim	1549	487	41	.	2077
Elsheim	587	305	.	9	901	Nierstein	2390	1648	79	10	4127
Engelstadt	599	21	.	.	620	Ober-Hilbersheim	662	212	.	.	874
Frei-Weinheim	234	590	.	14	838	Ober-Saulheim	557	100	6	.	663
Gau Alg'sheim	177	2404	27	.	2608	Oppenheim	1959	1600	129	13	3701
Gaulsheim	20	586	9	.	615	Partenheim	956	43	36	.	1035
Gensingen	666	371	38	8	1083	Schimsheim	78	181	.	.	259
Grolsheim	287	5	.	6	298	Schornsheim	968	98	62	.	1128
Gr.-Winternheim	522	284	8	.	814	Schwabsburg	895	86	.	.	981
Heidesheim	269	2343	15	2	2629	Selzen	743	147	11	.	901
Horrweiler	664	15	.	.	679	Spiesheim	495	88	1	143	727
						Sulzheim	12	694	.	.	706
						Udenheim	634	188	11	.	833
						Udenheim	1018	264	.	69	1351

Gemeinden.	Evang.	Kathol.	Israelit.	Uebrig.	Zusammen.	Gemeinden.	Evang.	Kathol.	Israelit.	Uebrig.	Zusammen.
Noch: IV. Kreis Oppenheim.						Noch: V. Kreis Worms.					
Vendersheim	292	190	20	.	502	Ober-Flörsheim	532	233	.	248	1013
Wald-Uelvershm.	630	151	1	.	783	Offstein	655	273	1	13	942
Wallertheim	838	212	54	71	1175	Osthofen	2611	899	116	75	3701
Weinolsheim	314	266	.	.	580	Pfeddersheim	1943	694	34	17	2688
Wintersheim	260	26	.	12	298	Rhein-Dürkheim	729	401	15	12	1157
Wörrstadt	1808	448	72	12	2340	Wachenheim	412	45	42	3	502
Wolfsheim	471	125	.	.	596	Weinsheim	212	685	.	1	898
Zusammen	27799	17229	948	403	46379	Westhofen	1266	365	12	61	1704
						Wies-Oppenheim	72	711	.	1	784
						Worms	25922	13227	1298	258	40705
						Zusammen	51707	27959	1894	1833	83393
V. Kreis Worms.						Wiederholung.					
Abenheim	16	1465	9	.	1490	Kreise.					
Alsheim	1211	452	43	5	1711	Darmstadt	96464	13523	2393	561	112 941
Bechtheim	1052	325	.	5	1382	Bensheim	31635	23338	909	34	55916
Bernersheim	144	41	.	61	246	Dieburg	36572	17678	1113	15	55378
Blödesheim	189	126	.	152	467	Erbach	42409	3283	843	48	46583
Dalsheim	547	161	.	3	711	Gross-Gerau	42015	7761	991	31	50798
Dittelsheim	873	52	.	1	926	Heppenheim	19325	27191	538	29	47083
Dorn-Dürkheim	806	124	.	11	941	Offenbach	61381	55481	2283	1668	120 813
Eich	1355	480	39	17	1891	Starkenburg					
Eppelsheim	473	52	20	364	909	Starkenb.	329 801	148 255	9070	2386	489 512
Frettenheim	86	94	.	.	180	Giessen	76905	2961	1908	142	81916
Gimbsheim	1881	495	72	3	2451	Alsfeld	33372	1944	956	8	36280
Gundersheim	825	357	12	10	1204	Büdingen	37066	755	1141	70	39032
Gundheim	15	596	.	.	611	Friedberg	52255	15420	1936	62	69673
Hamm	1145	173	2	1	1321	Lauterbach	26739	1792	277	.	28808
Hangen-Weishm.	265	33	.	98	396	Schotten	25536	166	597	39	26338
Heppenheim	1114	163	44	9	1330	Oberhessen					
Herrnsheim	162	1941	4	2	2109	Oberh.	251 873	23038	6815	321	282 047
Hessloch	111	791	47	2	951	Mainz	42236	91560	3633	931	138 360
Hohen-Stülzen	313	116	10	2	441	Alzey	27770	9566	973	1436	39745
Horchheim	260	1548	6	.	1814	Bingen	15015	23873	1153	416	40457
Ibersheim	134	27	.	101	262	Oppenheim	27799	17229	948	403	46379
Kriegsheim	307	107	.	35	449	Worms	51707	27959	1894	1833	83393
Leiselheim	857	114	.	1	972	Rheinhessen					
Mettenheim	726	22	5	.	753	Rheinh.	164 527	170 187	8601	5019	348 334
Mölsheim	350	177	8	2	537	Grossh. Hessen					
Mörstadt	435	17	.	67	519	Grossh.	746 201	341 480	24 486	7726	1119893
Monshheim	828	95	28	34	985						
Monzernheim	310	135	5	149	599						
Nieder-Flörsheim	563	147	22	9	741						

Anzeige.

Durch die **G. Jonghaus'sche Hofbuchhandlung**, Verlag, in Darmstadt ist zu beziehen:

Beiträge zur Statistik des Grossherzogthums Hessen.

Herausgegeben von der Gr. Centralstelle für die Landesstatistik.

46. Band. 1. Heft. Darmstadt 1902. 4. Geheftet 80 S.

Inhalt: Statistik der Straf- und Gefangen-Anstalten im Grossh. Hessen für das Jahr vom 1. April 1899 bis 31. März 1900.

Mittheilungen

der

Grossherzoglich Hessischen

Centralstelle für die Landesstatistik.

Nr. 755.

September

1902.

Inhalt: Bierbrauerei und Bierbesteuerung im Grossh. Hessen 1901. — Einkommensteuerpflichtige und Einkommensteuer im Grossh. Hessen 1902/03.

Nr. 4868. **Bierbrauerei und Bierbesteuerung im Grossh. Hessen im Rechnungsjahr 1901.*)**

Nach den für das Rechnungsjahr 1901 aufgestellten Jahresnachweisungen waren im Grossh. Hessen im verflossenen Jahr 129 Bierbrauereien im Betrieb, gegen 137 im Vorjahr, und zwar in der Provinz Starkenburg 75 (im Jahr 1900 79), Oberhessen 25 (26) und Rhein Hessen 29 (32). In diesen Brauereien wurden im Ganzen 1574 087 (1900 1 486 828) Hektoliter Bier gebraut; hiervon kamen auf Starkenburg 460 378 (440 068), auf Oberhessen 241 131 (231 666), auf Rhein Hessen 872 578 (815 094) Hektoliter. Es ergibt sich daher im Jahr 1901 eine Mehrproduktion: in Starkenburg von 20 310, in Oberhessen von 9465 und in Rhein Hessen von 57 484, im Grossherzogthum von 87 259 Hektoliter.

Sämmtliche Brauereien, mit Ausnahme einer von geringem Umfange in Oberhessen, haben nur untergähriges Bier hergestellt (1574 084,5 hl unter-, 2,5 hl obergähriges Bier).

Der Verbrauch von steuerpflichtigen Braustoffen betrug: 31 450 185 kg geschroftetes Gerstenmalz, 36 839 kg sonstiges Getreide, 125 390 kg Reis, 189,5 kg Zucker aller Art. Gegen das Vorjahr kamen 1 205 485 kg Gerstenmalz und sonstiges Getreide mehr, dagegen 4011 kg Malzsurrrogate weniger zur Verwendung.

Die direkte Einfuhr von Bier aus deutschen, nicht zum Brausteuergebiet gehörenden Staaten hat gegen das Jahr 1900 um ca. 3950 Hektoliter zugenommen, dagegen ist bezüglich der Biereinfuhr aus dem Zollvereinsausland eine Abnahme um etwa 50 Hektoliter zu verzeichnen.

Die Ausfuhr von Bier aus dem Grossherzogthum, mit dem Anspruch auf Steuervergütung, ist im Berichtsjahr fast auf gleicher Höhe wie im Vorjahr (7400 hl) geblieben. Auch erfolgte der Absatz zum grössten Theil nach denselben Gebieten wie in den Vorjahren, nämlich nach der bayrischen Pfalz, dem Grossherzogthum Baden und nach Elsass-Lothringen.

An Brausteuer sind im Grossherzogthum im Jahr 1901, nach Abzug der Steuervergütung für ausgeführtes Bier, 1 258 631 *M.* eingegangen, 47 793 *M.* mehr als im Vorjahr. Die drei höchsten Steuerbeträge bezifferten sich auf 88 670 *M.*, 90 594 *M.* und 187 950 *M.*

Die nachstehenden Uebersichten enthalten weitere Angaben über die Brauereien, den Materialverbrauch, die Bierproduktion und die Besteuerung.

*) Vergl. Mittheil. Nr. 733, Aug. 1901, S. 230.

I. Uebersicht über die Brauereien und die Brausteuer.

Am Schlusse des Jahrs waren Brauereien vorhanden:	Hauptsteueramtsbezirke						Zusammen.
	Darmst.	Offenb.	Giessen.	Mainz.	Worms.	Bingen.	
a) in den Städten .	41	16	26	10	10	2	105
b) auf dem Lande .	10	18	6	4	7	.	45
zusammen	51	34	32	14	17	2	150
Im Laufe des Jahrs waren im Betrieb:							
1. gewerbliche:							
a) fixirte .	3	7	9	.	.	.	19
b) auf Brauanzeige steuernde	40	25	16	13	12	2	108
c) Vermahlungssteuer entrichtende	.	.	.	1	1	.	2
zusammen	43	32	25	14	13	2	129
2. nicht gewerbliche
Von den Brauereien haben vorwiegend bereitet:							
1. obergähriges Bier .	.	.	1	.	.	.	1
2. untergähriges Bier .	43	32	24	14	13	2	128
Menge der verwendeten steuerpflichtigen Braustoffe:	kg	kg	kg	kg	kg	kg	kg
a) Getreide	6848590	2690125	4608157	10937192	5908060	494900	31487024
b) Malzsurrogate	48410	25205	31914	.	20050	.	125579
Menge des gewonnenen Biers:	hl	hl	hl	hl	hl	hl	hl
a) obergähriges	*) 2,5	.	.	.	*) 2,5
b) untergähriges	325972	134406	241128,5	547782	299313	25483	1574084,5
zusammen	325972	134406	241131	547782	299313	25483	1574087
Betrag der Brausteuer:							
Brutto-Einnahme (einschl. der Defekte, ausschl. der Restitutionen)	<i>M.</i>	<i>M.</i>	<i>M.</i>	<i>M.</i>	<i>M.</i>	<i>M.</i>	<i>M.</i>
	275892,75	108587,45	185521,50	437675,85	237124,40	19796,00	1264597,95
Davon ab Steuervergütung für ausgeführtes Bier	2234,35	.	.	.	3733,00	.	5967,35
Bleiben	273658,40	108587,45	185521,50	437675,85	233391,40	19796,00	1258630,60
Es treten hinzu:							
a) Uebergangs-Abgaben von Bier	60741,10	28232,40	10282,95	5340,85	36203,50	6068,35	146869,15
b) Eingangs-Zoll von Bier	76,75	.	.	229,80	.	.	306,55
Gesamt-Einnahme von Bier	334476,25	136819,85	195804,45	443246,50	269594,90	25864,35	1405806,30
Zahl der Haushalte, in welchen die Bereitung von steuerfreiem Haus-trunk stattfindet	.	.	.	1	.	.	1

*) Malzextract.

II. Uebersicht über den Materialverbrauch, die Biererzeugung und die Steuerzahlung der Brauereien.

	Bierbrauereien.			
	Fixirte.	Auf Brauanzeige steuernd.	Vermahlungssteuer entrichtend.	Zusammen.
Zahl der Brauereien	19	108	2	129
Darunter solche, welche Surrogate verwendet haben	1	13	.	14
Verbrauch an steuerpflichtigen Braustoffen:				
1. Getreide:	kg	kg	kg	kg
a. Geschrotetes Gerstenmalz	1295702,5	28 975 382,5	1179100	31450185
b. Sonstiges Getreide	.	36839	.	36839
2. Malzsurrogate:				
a. Reis	5325	120065	.	125390
b. Zucker aller Art	.	189,5	.	189,5
Biererzeugung:	hl	hl	hl	hl
Obergähriges Bier	2,5	.	.	2,5
Untergähriges Bier	64852	1446133,5	63099	1574084,5
Zusammen	64854,5	1446133,5	63099	1574087
	<i>M.</i>	<i>M.</i>	<i>M.</i>	<i>M.</i>
Gezahlte Brausteuern	52059,20	1165374,75	47164,00	1264597,95
Empfangene Ausfuhrvergütung	.	5967,35	.	5967,35

III. Uebersicht über die im Betriebe gewesenen Brauereien nach dem Betrage der entrichteten Steuer.

Steuerbetrag.	Bierbrauereien.				
	Fixirte.	Auf Brauanzeige steuernd.	Vermahlungssteuer entrichtend.	Zusammen.	Darunter solche, welche Surrogate verwendet haben.
Bis 15 <i>M.</i>
Ueber 15 bis 30 »	1	.	.	1	.
» 30 » 60 »	1	.	.	3	.
» 60 » 150 »	2	6	.	8	.
» 150 » 300 »	2	4	.	6	.
» 300 » 600 »	4	9	.	13	.
» 600 » 900 »	1	6	.	7	.
» 900 » 1 200 »	.	8	.	8	1
» 1 200 » 1 500 »	1	4	.	5	1
» 1 500 » 2 250 »	2	11	.	13	5
» 2 250 » 3 000 »	2	8	.	10	1
» 3 000 » 4 500 »	.	6	.	6	.
» 4 500 » 6 000 »	1	6	.	7	2
» 6 000 » 9 000 »	.	10	1	11	1
» 9 000 » 12 000 »	.	7	.	7	1
» 12 000 » 15 000 »	1	5	.	6	2
» 15 000 » 20 000 »	.	2	.	2	.
» 20 000 » 25 000 »	1	4	.	5	.
» 25 000 » 30 000 »	.	2	.	2	.
» 30 000 » 40 000 »	.	2	1	3	.
» 40 000 » 45 000 »	.	1	.	1	.
» 45 000 » 60 000 »	.	1	.	1	.
» 60 000 » 65 000 »	.	1	.	1	.
» 75 000 » 80 000 »	.	1	.	1	.
» 85 000 » 90 000 »	.	1	.	1	.
» 90 000 » 95 000 »	.	1	.	1	.
» 185 000 » 190 000 »	.	1	.	1	.
Zusammen	19	108	2	129	14

Nr. 4869. Zahl der Einkommensteuerpflichtigen und Betrag für das Jahr

I. Einkommensteuerpflichtige und Einkommensteuer in den Steuerkommis-
Die unter den Ordnungszahlen der Klassen stehenden Zahlen bezeichnen

Steuer- kommissariate und Provinzen.	Bevölke- rung 1900.	Einkommensteuer- pflichtige			Einkommensteuer		
		II. Abtheil.	I. Abtheil.	zu- sammen.	II. Abtheil. <i>M.</i>	I. Abtheil. <i>M.</i>	zu- sammen. <i>M.</i>
I. Starkenburg.							
Beerfelden	18 781	3 346	243	3 589	31 985,0	31 935	63 920,0
Darmstadt I.	78 928	18 362	4 529	22 891	262 138,0	1 050 987	1 313 125,0
Darmstadt II.	34 592	8 133	344	8 477	83 017,5	37 394	120 411,5
Dieburg	26 666	6 008	332	6 340	56 504,5	39 314	95 818,5
Fürth	25 352	4 961	174	5 135	42 206,0	23 072	65 278,0
Gross-Gerau	39 065	9 602	565	10 167	107 739,5	100 685	208 424,5
Heppenheim	42 069	10 297	425	10 722	94 590,0	53 480	148 070,0
Höchst	19 467	3 746	155	3 901	32 027,5	17 578	49 605,5
Langen	29 400	7 470	269	7 739	79 020,0	28 328	107 348,0
Michelstadt	21 134	3 628	230	3 858	34 830,5	40 702	75 532,5
Offenbach	84 158	24 471	2 113	26 584	324 145,0	670 299	994 444,0
Seligenstadt	30 670	6 894	262	7 156	65 975,0	54 632	120 607,0
Zwingenberg	39 230	9 136	612	9 748	89 235,5	107 892	197 127,5
Summe	489 512	116 054	10 253	126 307	1 303 414,0	2 256 298	3 559 712,0
II. Oberhessen.							
Alsfeld	21 969	4 111	386	4 497	43 469,0	44 320	87 789,0
Büdingen	19 639	4 618	310	4 928	44 223,0	44 207	88 430,0
Butzbach	20 662	4 465	318	4 783	46 220,0	36 064	82 284,0
Friedberg	46 623	11 723	1 441	13 164	135 077,0	224 895	359 972,0
Giessen	50 024	11 050	1 575	12 625	125 742,0	310 711	436 453,0
Grünberg	21 030	5 085	180	5 265	41 061,0	19 959	61 020,0
Homburg	11 045	2 170	77	2 247	22 830,5	7 317	30 147,5
Hungen	24 012	4 502	282	4 784	39 794,5	41 110	80 904,5
Lauterbach	28 808	4 923	247	5 170	46 498,0	37 479	83 977,0
Nidda	24 972	5 753	325	6 078	58 637,5	35 427	94 064,5
Schotten	13 263	2 901	101	3 002	24 446,0	9 464	33 910,0
Summe	282 047	61 301	5 242	66 543	627 998,5	810 953	1 438 951,5
III. Rheinhessen.							
Alzey	23 816	5 851	656	6 507	72 716,5	69 443	142 159,5
Bingen	34 610	8 928	1 062	9 990	106 702,5	143 346	250 048,5
Mainz I.	104 057	30 481	4 801	35 282	408 904,0	1 329 333	1 738 237,0
Mainz II.	27 195	7 033	451	7 484	75 057,5	46 426	121 483,5
Ober-Ingelheim	28 884	7 504	516	8 020	82 933,0	91 949	174 882,0
Oppenheim	24 699	5 718	689	6 407	66 646,0	77 227	143 873,0
Osthofen	23 192	5 531	576	6 107	62 466,5	69 622	132 088,5
Wörrstadt	21 680	5 110	450	5 560	56 403,0	40 445	96 848,0
Worms	60 201	17 006	1 716	18 722	200 005,0	462 678	662 683,0
Summe	348 334	93 162	10 917	104 079	1 131 834,0	2 330 469	3 462 303,0
Wiederholung.							
Starkenburg	489 512	116 054	10 253	126 307	1 303 414,0	2 256 298	3 559 712,0
Oberhessen	282 047	61 301	5 242	66 543	627 998,5	810 953	1 438 951,5
Rheinhessen	348 334	93 162	10 917	104 079	1 131 834,0	2 330 469	3 462 303,0
Grossh. Hessen	1 119 893	270 517	26 412	296 929	3 063 246,5	5 397 720	8 460 966,5
Summe der Steuer in <i>M.</i>							
In Prozenten der Ge- samtheit:							
a. Steuerpflichtige		91,105	8,895	100,000	—	—	—
b. Steuer		—	—	—	36,205	63,795	100,000

*) Vergl. Mittheil. Nr. 745, April 1902, S. 66.

der Einkommensteuer im Grossherzogthum Hessen

1902/03. *)

sariats-Bezirken des Grossherzogthums Hessen für das Jahr 1902/03.

die untere Grenze des Einkommens der betreffenden Klasse in Mark.

Vertheilung der Einkommensteuerpflichtigen II. Abtheilung nach Klassen.									
1.	2.	3.	4.	5.	6.	7.	8.	9.	10.
500	600	750	900	1100	1300	1500	1700	2000	2300
1 063	718	553	321	211	128	106	91	87	68
1 797	2 550	3 288	3 308	2 149	1 282	1 142	997	1 037	812
1 402	1 882	1 965	1 159	626	367	291	178	130	133
1 262	2 280	811	502	377	198	202	142	120	114
1 462	1 484	823	457	243	147	113	91	74	67
1 269	1 981	2 373	1 505	885	495	374	290	245	185
2 037	2 616	2 896	1 174	550	362	248	177	140	97
1 481	880	413	297	200	145	105	94	76	55
871	1 365	2 353	1 293	674	329	209	172	113	91
1 239	800	495	342	201	144	99	110	102	96
1 180	1 813	5 691	6 432	5 060	1 299	877	854	557	708
1 495	1 752	1 487	887	469	265	172	128	132	107
2 075	2 882	1 523	820	525	341	290	280	189	211
18 633	23 003	24 671	18 497	12 170	5 502	4 228	3 604	3 002	2 744
1 327	840	487	379	257	209	178	186	122	126
1 489	1 170	523	405	287	253	153	121	116	101
1 079	1 106	608	545	361	262	141	182	109	72
1 704	2 376	2 905	1 614	901	654	490	439	341	299
1 638	3 092	2 013	1 291	856	630	437	428	378	287
2 156	1 029	617	468	283	179	123	102	68	60
693	384	267	216	168	147	121	62	68	44
1 728	938	546	425	253	194	149	123	78	68
1 785	890	629	457	389	261	202	134	112	64
1 705	1 261	786	574	413	298	234	209	148	125
1 083	655	390	275	172	120	82	48	32	44
16 387	13 741	9 771	6 649	4 340	3 207	2 310	2 034	1 572	1 290
1 061	1 057	970	789	526	442	332	261	195	218
1 802	1 849	1 472	1 114	694	508	418	409	299	363
2 867	2 746	6 619	7 248	4 023	2 034	1 501	1 316	1 047	1 080
1 300	1 604	1 524	876	557	381	299	192	163	137
1 229	1 680	1 591	1 097	625	375	304	240	198	165
972	1 056	1 308	754	505	316	267	201	151	188
997	1 335	992	693	431	314	250	201	168	150
1 282	1 172	693	524	365	302	264	233	123	152
2 403	2 948	3 647	3 336	1 530	947	720	558	375	542
13 913	15 447	18 816	16 431	9 256	5 619	4 355	3 611	2 719	2 995
18 633	23 003	24 671	18 497	12 170	5 502	4 228	3 604	3 002	2 744
16 387	13 741	9 771	6 649	4 340	3 207	2 310	2 034	1 572	1 290
13 913	15 447	18 816	16 431	9 256	5 619	4 355	3 611	2 719	2 995
48 933	52 191	53 258	41 577	25 766	14 328	10 893	9 249	7 293	7 029
146 799	313 146	479 322	457 347	373 607	265 068	250 539	258 972	244 315,5	274 131
16,480	17,577	17,936	14,002	8,678	4,825	3,669	3,115	2,456	2,367
1,735	3,701	5,665	5,405	4,416	3,133	2,962	3,061	2,887	3,240

Steuer- kommissariate und Provinzen.	Vertheilung der Einkommen.																			
	1. 2 600	2. 2 900	3. 3 200	4. 3 600	5. 4 000	6. 4 500	7. 5 000	8. 5 500	9. 6 000	10. 6 500	11. 7 000	12. 7 500	13. 8 000	14. 8 500	15. 9 000	16. 9 500	17. 10 000	18. 11 000	19. 12 000	20. 13 000
I. Starkenburg.																				
Beerfelden	70	27	34	22	26	12	13	7	4	6	6	.	3	2	1	1	3	.	1	.
Darmstadt I.	665	475	465	397	398	291	229	156	194	126	123	91	84	62	72	51	100	73	69	44
Darmstadt II.	93	68	47	31	26	8	20	10	7	7	4	3	4	1	2	2	1	3	1	.
Dieburg	62	57	32	31	34	25	30	6	7	4	11	3	.	4	5	2	3	4	2	.
Fürth	40	37	29	21	15	9	5	2	1	1	4	1	1	1	.	1	.	.	1	.
Gross-Gerau	116	85	75	59	46	40	28	23	23	13	5	10	3	4	6	2	2	2	2	2
Heppenheim	89	62	58	35	46	24	17	11	18	12	8	6	12	4	2	2	5	1	3	1
Höchst	49	26	23	12	5	9	5	6	3	3	3	2	1	1	1	.	2	.	1	.
Langen	82	61	30	15	24	13	10	5	4	7	3	2	2	2	1	.	1	.	2	1
Michelstadt	47	41	35	22	22	9	10	3	10	4	7	2	2	.	1	.	1	3	2	1
Offenbach	330	292	226	161	181	95	94	62	61	45	52	36	29	34	22	23	38	20	38	26
Seligenstadt	62	45	41	25	18	7	14	4	8	5	2	3	2	1	1	2	2	3	3	2
Zwingenberg	96	85	90	57	49	39	31	31	17	21	8	13	9	5	7	5	2	3	6	6
Summe	1801	1361	1185	888	890	581	506	326	357	254	236	172	152	121	121	91	160	112	131	83
II. Oberhessen.																				
Alsfeld	101	65	52	38	28	19	14	8	9	5	7	3	2	7	4	1	5	2	2	3
Büdingen	57	39	47	33	22	26	19	15	6	9	7	4	4	1	2	2	3	.	3	.
Butzbach	68	35	45	32	31	21	17	10	13	8	6	8	1	1	2	.	6	2	3	3
Friedberg	273	202	187	144	99	89	55	50	59	48	30	18	13	9	25	13	16	7	15	9
Giessen	276	182	187	116	121	114	76	59	59	53	29	36	27	21	15	11	37	21	20	12
Grünberg	51	26	23	18	13	14	5	6	3	3	2	4	.	1	.	.	4	.	2	.
Homburg	19	19	10	8	4	3	2	4	3	.	2	.	1	.	.	1
Hungen	65	49	36	34	17	17	11	7	8	3	10	3	4	2	2	2	1	1	1	.
Lauterbach	50	35	40	20	21	10	11	15	9	3	2	4	1	1	1	4	6	.	1	2
Nidda	83	49	40	38	39	12	15	12	7	5	5	3	.	2	4	.	3	.	1	.
Schotten	26	22	21	4	5	5	6	2	2	3	.	.	1	.	.	1	1	.	.	.
Summe	1069	723	688	485	400	330	231	188	178	140	98	81	57	45	55	34	83	33	48	29
III. Rheinhessen.																				
Alzey	153	88	92	62	54	37	43	21	21	11	12	9	10	5	4	7	3	3	3	7
Bingen	205	156	118	106	81	65	50	40	33	33	15	13	17	12	10	14	16	11	11	10
Mainz I.	628	487	475	390	415	273	255	174	168	147	124	108	105	71	60	56	110	71	75	66
Mainz II.	95	89	58	52	47	27	19	11	12	6	4	8	2	1	.	1	3	2	3	.
Ober-Ingelheim	149	80	65	38	33	30	21	13	13	11	8	7	5	9	4	3	4	4	6	1
Oppenheim	176	98	75	57	64	41	40	22	20	13	14	12	9	7	5	3	5	7	3	1
Osthofen	112	65	71	68	59	38	35	19	18	17	13	12	7	4	5	4	8	2	5	3
Wörrstadt	118	75	65	47	37	25	17	19	13	9	6	6	.	.	2	1	3	1	.	1
Worms	283	200	167	145	156	109	84	63	62	41	40	33	40	27	14	8	35	17	18	18
Summe	1919	1338	1186	965	946	645	564	382	360	288	236	208	195	136	104	97	187	118	124	107
Wiederholung.																				
Starkenburg	1801	1361	1185	888	890	581	506	326	357	254	236	172	152	121	121	91	160	112	131	83
Oberhessen	1069	723	688	485	400	330	231	188	178	140	98	81	57	45	55	34	83	33	48	29
Rheinhessen	1919	1338	1186	965	946	645	564	382	360	288	236	208	195	136	104	97	187	118	124	107
Grossh. Hessen	4789	3422	3059	2338	2336	1556	1301	896	895	682	570	461	404	302	280	222	430	263	303	219
Summe der Steuer in M.	3.16128	239450	195054	128364	1201240	164936	163926	129024	143200	120032	109440	96810	92920	75500	75600	64380	135450	92050	116655	91980
In Prozenten der Gesamtheit:																				
a. Steuerepflichtige	3.16128	239450	195054	128364	1201240	164936	163926	129024	143200	120032	109440	96810	92920	75500	75600	64380	135450	92050	116655	91980
b. Steuer	2.2890	151625	123005	82086	707531	5240	4.9882	3.0318	3.9014	2.2297	1.8144	1.558	1.3951	1.0117	1.0941	89748	1.448	1.0866	1.021	9738

steuerpflichtigen I. Abtheilung nach Klassen.

21.	22.	23.	24.	25.	26.	27.	28.	29.	30.	31.	32.	33.	34.	35.	36.	37.	38.	39.	40.	41.	42.	43.	44.
14 000	15 000	16 000	17 000	18 000	19 000	20 000	21 000	22 000	23 000	24 000	25 000	26 000	27 000	28 000	29 000	30 000	31 000	32 000	33 000	34 000	35 000	36 000	37 000
.
41	33	32	18	21	18	21	11	11	7	10	15	10	3	4	6	10	2	6	5	2	3	5	3
1	1	2	1	1	1	1	1	1	2	1	1	1	1	1	2	1	1	1	1	1	1	1	1
1	1	1	1	1	1	1	1	1	1	1	1	1	1	1	1	1	1	1	1	1	1	1	1
2	2	2	1	1	1	1	1	1	1	2	1	1	1	1	1	1	2	1	1	1	1	1	1
1	1	1	1	1	1	1	1	1	1	1	1	1	1	1	1	1	1	1	1	1	1	1	1
15	19	18	9	15	10	11	7	4	5	7	6	8	4	4	2	3	2	2	5	4	3	2	4
2	2	2	1	1	1	1	1	1	1	1	1	1	1	1	1	1	1	1	1	1	1	1	1
2	2	2	3	3	3	1	1	1	1	1	2	1	1	1	1	1	2	1	1	1	1	1	1
63	61	57	34	39	33	36	22	17	14	21	25	19	9	9	10	17	8	8	11	7	6	8	9
1	2	1	2	1	1	1	1	1	1	1	1	1	1	1	1	1	1	1	1	1	1	1	1
3	1	1	1	1	1	1	1	1	1	1	1	1	1	1	1	1	1	1	1	1	1	1	1
2	1	1	1	1	1	1	1	1	1	1	1	1	1	1	1	1	1	1	1	1	1	1	1
11	10	3	3	1	2	9	5	2	2	2	2	4	1	1	1	4	1	2	1	1	1	1	1
11	7	4	8	6	4	8	5	6	3	4	4	3	1	1	2	3	1	1	1	1	1	1	1
1	1	1	1	1	1	1	1	1	1	1	1	1	1	1	1	1	1	1	1	1	1	1	1
1	2	1	1	1	1	1	1	1	1	1	1	1	1	1	1	1	1	1	1	1	1	1	1
1	1	1	2	3	3	1	1	1	1	1	1	1	1	1	1	1	1	1	1	1	1	1	1
30	21	12	15	10	10	19	12	10	7	8	7	8	2	1	4	9	2	3	2	1	1	2	1
2	1	2	3	1	1	1	1	1	1	1	1	1	1	1	1	1	1	1	1	1	1	1	1
7	4	1	3	2	2	6	4	5	2	1	1	1	1	1	1	1	2	1	2	1	1	1	1
43	35	30	33	30	28	22	25	8	22	18	13	7	13	10	8	8	12	7	11	9	2	8	7
1	1	1	1	1	1	1	1	1	1	1	2	2	1	1	1	1	1	1	1	1	1	1	1
1	2	3	3	1	2	1	1	1	1	1	1	1	1	1	1	1	1	1	1	1	1	1	1
2	3	3	1	1	1	1	1	1	1	1	1	1	1	1	1	1	1	1	1	1	1	1	1
1	2	1	2	1	1	1	1	1	1	1	1	1	1	1	1	1	1	1	1	1	1	1	1
14	14	6	9	10	5	7	6	4	3	6	9	7	7	2	3	3	3	1	1	1	1	8	1
70	63	45	47	46	42	40	36	17	28	26	25	16	22	12	11	13	18	9	14	11	2	10	8
63	61	57	34	39	33	36	22	17	14	21	25	19	9	9	10	17	8	8	11	7	6	8	9
30	21	12	15	10	10	19	12	10	7	8	7	8	2	1	4	9	2	3	2	1	1	2	1
70	63	45	47	46	42	40	36	17	28	26	25	16	22	12	11	13	18	9	14	11	2	10	8
163	145	114	96	95	85	95	70	44	49	55	57	43	33	22	25	39	28	20	27	19	9	20	17
74165	71050	59850	53760	56525	53550	63175	49000	32340	37730	44275	47880	37625	30030	20790	24500	39585	29400	21700	30240	22040	10800	24800	21760
a. 0,0549	b. 0,877	a. 0,0489	b. 0,840	a. 0,0384	b. 0,835	a. 0,0328	b. 0,828	a. 0,0286	b. 0,818	a. 0,0220	b. 0,747	a. 0,0148	b. 0,582	a. 0,0165	b. 0,446	a. 0,0185	b. 0,523	a. 0,0192	b. 0,566	a. 0,0145	b. 0,445	a. 0,0111	b. 0,355
a. 0,0549	b. 0,877	a. 0,0489	b. 0,840	a. 0,0384	b. 0,835	a. 0,0328	b. 0,828	a. 0,0286	b. 0,818	a. 0,0220	b. 0,747	a. 0,0148	b. 0,582	a. 0,0165	b. 0,446	a. 0,0185	b. 0,523	a. 0,0192	b. 0,566	a. 0,0145	b. 0,445	a. 0,0111	b. 0,355
a. 0,0549	b. 0,877	a. 0,0489	b. 0,840	a. 0,0384	b. 0,835	a. 0,0328	b. 0,828	a. 0,0286	b. 0,818	a. 0,0220	b. 0,747	a. 0,0148	b. 0,582	a. 0,0165	b. 0,446	a. 0,0185	b. 0,523	a. 0,0192	b. 0,566	a. 0,0145	b. 0,445	a. 0,0111	b. 0,355
a. 0,0549	b. 0,877	a. 0,0489	b. 0,840	a. 0,0384	b. 0,835	a. 0,0328	b. 0,828	a. 0,0286	b. 0,818	a. 0,0220	b. 0,747	a. 0,0148	b. 0,582	a. 0,0165	b. 0,446	a. 0,0185	b. 0,523	a. 0,0192	b. 0,566	a. 0,0145	b. 0,445	a. 0,0111	b. 0,355
a. 0,0549	b. 0,877	a. 0,0489	b. 0,840	a. 0,0384	b. 0,835	a. 0,0328	b. 0,828	a. 0,0286	b. 0,818	a. 0,0220	b. 0,747	a. 0,0148	b. 0,582	a. 0,0165	b. 0,446	a. 0,0185	b. 0,523	a. 0,0192	b. 0,566	a. 0,0145	b. 0,445	a. 0,0111	b. 0,355
a. 0,0549	b. 0,877	a. 0,0489	b. 0,840	a. 0,0384	b. 0,835	a. 0,0328	b. 0,828	a. 0,0286	b. 0,818	a. 0,0220	b. 0,747	a. 0,0148	b. 0,582	a. 0,0165	b. 0,446	a. 0,0185	b. 0,523	a. 0,0192	b. 0,566	a. 0,0145	b. 0,445	a. 0,0111	b. 0,355
a. 0,0549	b. 0,877	a. 0,0489	b. 0,840	a. 0,0384	b. 0,835	a. 0,0328	b. 0,828	a. 0,0286	b. 0,818	a. 0,0220	b. 0,747	a. 0,0148	b. 0,582	a. 0,0165	b. 0,446	a. 0,0185	b. 0,523	a. 0,0192	b. 0,566	a. 0,0145	b. 0,445	a. 0,0111	b. 0,355
a. 0,0549	b. 0,877	a. 0,0489	b. 0,840	a. 0,0384	b. 0,835	a. 0,0328	b. 0,828	a. 0,0286	b. 0,818	a. 0,0220	b. 0,747	a. 0,0148	b. 0,582	a. 0,0165	b. 0,446	a. 0,0185	b. 0,523	a. 0,0192	b. 0,566	a. 0,0145	b. 0,445	a. 0,0111	b. 0,355
a. 0,0549	b. 0,877	a. 0,0489	b. 0,840	a. 0,0384	b. 0,835	a. 0,0328	b. 0,828	a. 0,0286	b. 0,818	a. 0,0220	b. 0,747	a. 0,0148	b. 0,582	a. 0,0165	b. 0,446	a. 0,0185	b. 0,523	a. 0,0192	b. 0,566	a. 0,0145	b. 0,445	a. 0,0111	b. 0,355
a. 0,0549	b. 0,877	a. 0,0489	b. 0,840	a. 0,0384	b. 0,835	a. 0,0328	b. 0,828	a. 0,0286	b. 0,818	a. 0,0220	b. 0,747	a. 0,0148	b. 0,582	a. 0,0165	b. 0,446	a. 0,0185	b. 0,523	a. 0,0192	b. 0,566	a. 0,0145	b. 0,445	a. 0,0111	b. 0,355
a. 0,0549	b. 0,877	a. 0,0489	b. 0,840	a. 0,0384	b. 0,835	a. 0,0328	b. 0,828	a. 0,0286	b. 0,818	a. 0,0220	b. 0,747	a. 0,0148	b. 0,582	a. 0,0165	b. 0,446	a. 0,0185	b. 0,523	a. 0,0192	b. 0,566	a. 0,0145	b. 0,445	a. 0,0111	b. 0,355
a. 0,0549	b. 0,877	a. 0,0489	b. 0,840	a. 0,0384	b. 0,835	a. 0,0328	b. 0,828	a. 0,0286	b. 0,818	a. 0,0220	b. 0,747	a. 0,0148	b. 0,582	a. 0,0165	b. 0,446	a. 0,0185	b. 0,523	a. 0,0192	b. 0,566	a. 0,0145	b. 0,445	a. 0,0111	b. 0,355
a. 0,0549	b. 0,877	a. 0,0489	b. 0,840	a. 0,0384	b. 0,835	a. 0,0328	b. 0,828	a. 0,0286	b. 0,818	a. 0,0220	b. 0,747	a. 0,0148	b. 0,582	a. 0,0165	b. 0,446	a. 0,0185	b. 0,523	a. 0,0192	b. 0,566	a. 0,0145	b. 0,445	a. 0,0111	b. 0,355
a. 0,0549	b. 0,877	a. 0,0489	b. 0,840	a. 0,0384	b. 0,835	a. 0,0328	b. 0,828	a. 0,0286	b. 0,818	a. 0,0220	b. 0,747	a. 0,0148	b. 0,582	a. 0,0165	b. 0,446	a. 0,0185	b. 0,523	a. 0,0192	b. 0,566	a. 0,0145	b. 0,445	a. 0,0111	b. 0,355
a. 0,0549	b. 0,877	a. 0,0489	b. 0,840	a. 0,0384	b. 0,835	a. 0,0328	b. 0,828	a. 0,0286	b. 0,818	a. 0,0220	b. 0,747	a. 0,0148	b. 0,582	a. 0,0165	b. 0,446	a. 0,0185	b. 0,523	a. 0,0192	b. 0,566	a. 0,0145	b. 0,445	a. 0,0111	b. 0,355
a. 0,0549	b. 0,877	a. 0,0489	b. 0,840	a. 0,0384	b. 0,835	a. 0,0328	b. 0,828	a. 0,0286	b. 0,818	a. 0,0220	b. 0,747	a. 0,0148	b. 0,582	a. 0,0165	b. 0,446	a. 0,0185	b. 0,523	a. 0,0192	b. 0,566	a. 0,0145	b. 0,445	a. 0,0111	b. 0,355
a. 0,0549	b. 0,877	a. 0,0489	b. 0,840	a. 0,0384	b. 0,835	a. 0,0328	b. 0,828	a. 0,0286	b. 0,818	a. 0,0220	b. 0,747	a. 0,0148	b. 0,582	a. 0,0165	b. 0,446	a. 0,0185	b. 0,523	a. 0,0192	b. 0,566	a. 0,0145	b. 0,445	a. 0,0111	b. 0,355
a. 0,0549	b. 0,8																						

Steuerkommissariate und Provinzen.	Noch: Vertheilung der Einkommen-																			
	45.	46.	47.	48.	49.	50.	51.	52.	53.	54.	55.	56.	57.	58.	59.	60.	61.	62.	63.	64.
	38 000	39 000	40 000	41 000	42 000	43 000	44 000	45 000	46 000	47 000	48 000	49 000	50 000	51 000	52 000	53 000	54 000	55 000	56 000	57 000
I. Starkenburg.																				
Beerfelden																				
Darmstadt I.	1	1	2		3	1	4	1	1	3	1	3	1		2	2		1		
Darmstadt II.			1																	
Dieburg																				
Fürth	1																			
Gross-Gerau				1						1		1								
Heppenheim																				
Höchst																				
Langen				1																
Michelstadt																				
Offenbach	3	1	1	4		1		5	2	1	3		1	2	1		1	2		2
Seligenstadt																				2
Zwingenberg			1				1											1		
Summe	5	2	6	5	3	2	5	6	4	4	5	3	2	2	3	2	1	4	2	2
II. Oberhessen.																				
Alsfeld	1																			
Büdingen			1																	
Butzbach	1																		1	
Friedberg				1				2	1	1								1	1	
Giessen	1	1	2				1		1	2										1
Grünberg	1																			
Homberg																				
Hungen																				
Lauterbach					1				1				1							
Nidda											1									
Schotten																1				
Summe	4	1	3	1	1		1	2	3	3	1	1			1		1	1	2	1
III. Rheinhessen.																				
Alzey																				
Bingen					1															
Mainz I.	10	7	5	4	1	5	3	3	2	6	3	3	3	2	2	4	5	2	1	1
Mainz II.	1																			
Ober-Ingelheim															1					
Oppenheim											1									
Osthofen			1				1													
Wörrstadt								2												
Worms	1		2	1		1						1	2			1				1
Summe	12	8	7	5	2	6	4	5	3	6	4	4	5	2	3	5	5	3	1	2
Wiederholung.																				
Starkenburg	5	2	6	5	3	2	5	6	4	4	5	3	2	2	3	2	1	4	2	2
Oberhessen	4	1	3	1	1		1	2	3	3	1	1			2	1	1	1	2	1
Rheinhessen	12	8	7	5	2	6	4	5	3	6	4	4	5	2	3	5	5	3	1	2
Grossh. Hessen	21	11	16	11	6	8	10	13	10	13	10	8	7	4	6	8	6	8	5	5
Summe der Steuer in M.	27720	14960	22400	15895	8940	12280	15800	2125	16700	22295	17600	14440	12950	7580	11640	15880	12180	16600	10600	10825
In Prozenten der Gesammtheit:																				
a. Steuerpflichtige	3. 0,0071	3. 0,0087	3. 0,0054	3. 0,0037	3. 0,0020	3. 0,0027	3. 0,0034	3. 0,0044	3. 0,0034	3. 0,0044	3. 0,0034	3. 0,0027	3. 0,0024	3. 0,0013	3. 0,0020	3. 0,0027	3. 0,0020	3. 0,0017	3. 0,0017	3. 0,0017
b. Steuer	b. 0,328	b. 0,171	b. 0,265	b. 0,188	b. 0,106	b. 0,145	b. 0,4034	b. 0,187	b. 0,250	b. 0,264	b. 0,298	b. 0,171	b. 0,153	b. 0,090	b. 0,138	b. 0,188	b. 0,144	b. 0,196	b. 0,125	b. 0,128

steuerpflichtigen I. Abtheilung nach Klassen.

	65.	66.	67.	68.	69.	70.	71.	72.	73.	74.	75.	76.	77.	78.	79.	80.	81.	82.	83.	84.	85.	86.	87.	88.		
	58 000	59 000	60 000	61 000	62 000	63 000	64 000	65 000	66 000	67 000	68 000	69 000	70 000	71 000	72 000	73 000	74 000	75 000	76 000	77 000	78 000	79 000	80 000	81 000		
a. 0.0007 b. 0.0057	4420																									
a. 0.0010 b. 0.0080		6765																								
a. 0.0020 b. 0.163			13800																							
a. 0.0017 b. 0.139				11725																						
a. 0.0007 b. 0.057					4780																					
a. 0.0013 b. 0.115						9740																				
a. 0.0010 b. 0.088							7440																			
a. 0.0017 b. 0.149								12625																		
a. 0.0013 b. 0.121									10280																	
a. 0.0010 b. 0.093										7845																
a. 0.0024 b. 0.220											18620															
a. 0.0007 b. 0.064												5410														
a. 0.0013 b. 0.130													11000													
a. 0.0007 b. 0.066														5590												
a. 0.0010 b. 0.101															8520											
a. 0.0017 b. 0.170																14425										
a. 0.0013 b. 0.139																	11720									
a. 0.0007 b. 0.070																		5950								
a. 0.0007 b. 0.071																			6040							
a. 0.0010 b. 0.109																				9195						
a. 0.0007 b. 0.074																					6220					
a. 0.0020 b. 0.224																						18930				
a. 0.0013 b. 0.122																							12820			
a. 0.0007 b. 0.077																								6510		

Steuerkommissariate und Provinzen.	Noch: Vertheilung der Einkommensteuerpflichtigen I. Abtheilung nach Klassen.																			
	89.	90.	91.	92.	93.	94.	95.	96.	97.	98.	99.	100.	101.	102.	103.	104.	106.	107.	108-1897	
	82 000	83 000	84 000	85 000	86 000	87 000	88 000	89 000	90 000	91 000	92 000	93 000	94 000	95 000	96 000	97 000	99 000	100 000	101 000-	1 590 000
I. Starkenburg.																				
Beerfelden	1
Darmstadt I.	1	1	2	1	.	.	1	18
Darmstadt II.	1
Dieburg
Fürth
Gross-Gerau	1	1	1	1	2
Heppenheim	1
Höchst
Langen	1
Michelstadt	3
Offenbach	.	1	1	2	2	1	.	24	1
Seligenstadt	1
Zwingenberg	1	.	.	.	1	2
Summe	1	1	1	2	3	1	.	1	1	2	.	.	1	1	.	3	1	1	53	
II. Oberhessen.																				
Alsfeld	1
Büdingen
Butzbach	3
Friedberg	6
Gießen	1
Grünberg
Homberg
Hungen	1	1	.	.	.
Lauterbach	1
Nidda
Schotten
Summe	1	.	.	.	1	1	.	.	11
III. Rheinhessen.																				
Alzey
Bingen
Mainz I.	2	1	1	.	2	.	.	.	1	1	1	.	.	.	2	3	1	1	.	21
Mainz II.	3
Ober-Ingelheim
Oppenheim
Osthofen	1
Wörrstadt
Worms	1	1	1	.	.	.	10
Summe	3	1	1	.	2	1	2	.	2	1	1	.	.	2	3	2	1	.	.	34
Wiederholung.																				
Starkenburg	1	1	1	2	3	1	.	1	1	2	.	.	1	1	.	3	1	1	1	53
Oberhessen	1	.	.	.	2	1	.	.	11
Rheinhessen	3	1	1	.	2	1	2	.	2	1	1	.	.	2	3	2	1	.	.	34
Grossh. Hessen	4	2	2	2	5	2	2	1	3	3	1	1	1	3	3	6	3	1	.	98
Summe der Steuer in M.	13220	6710	6810	6910	17525	7110	7210	3655	11115	11265	3805	3855	3905	11865	12015	24330	12465	4205	1042490	
In Prozenten der Gesamtheit:																				
a. Steuerpflichtige	a. 0,0013	a. 0,0007	a. 0,0007	a. 0,0007	a. 0,0017	a. 0,0007	a. 0,0007	a. 0,0003	a. 0,0010	a. 0,0010	a. 0,0003	a. 0,0003	a. 0,0003	a. 0,0010	a. 0,0010	a. 0,0020	a. 0,0010	a. 0,0003	a. 0,0330	
b. Steuer	b. 0,156	b. 0,076	b. 0,080	b. 0,082	b. 0,207	b. 0,084	b. 0,085	b. 0,043	b. 0,131	b. 0,133	b. 0,045	b. 0,0083	b. 0,046	b. 0,140	b. 0,142	b. 0,288	b. 0,147	b. 0,050	b. 12,321	

II. Einkommensteuerpflichtige Aktiengesellschaften etc., sowie Einkommensteuer derselben in den Steuerkommissariats-Bezirken des Grossherzogthums Hessen für das Jahr 1902/03. *)

Die unter den Ordnungszahlen der Klassen stehenden Zahlen bezeichnen die untere Grenze des Einkommens der betreffenden Klasse in *M.*

Steuerkommissariate und Provinzen.	Einkommensteuerpflichtige Gesellschaften			Einkommensteuer			Vertheilung der einkommensteuerpflichtigen Gesellschaften II. Abtheilung nach Klassen.									
	II. Abth.	I. Abth.	zus.	II. Abth.	I. Abth.	zus.	1.	2.	3.	4.	5.	6.	7.	8.	9.	10.
							500	600	750	900	1100	1300	1500	1700	2000	2300
I. Starkenburg.																
Beerfelden	2	5	7	61,50	8962	9023,50	1	1	.
Darmstadt I.	7	25	32	111,00	142 751	142862,00	2	1	1	.	.	.	1	.	2	.
Darmstadt II.	2	2	.	4631	4631,00
Gross-Gerau	4	4	.	17080	17080,00
Heppenheim	1	1	.	7005	7005,00
Michelstadt	1	1	.	4455	4455,00
Offenbach	14	14	.	25009	25009,00
Seligenstadt	1	2	3	3,00	1595	1598,00	1
Zwingenberg	1	2	3	39,00	1260	1299,00	1
Summe	11	56	67	214,50	212 748	212962,50	3	1	1	.	.	.	1	1	3	1
II. Oberhessen.																
Büdingen	1	.	1	33,50	.	33,50	1	.
Friedberg	5	5	.	2877	2877,00
Giessen	3	3	.	1065	1065,00
Hungen	1	1	.	106	106,00
Lauterbach	1	1	.	66	66,00
Nidda	5	5	.	984	984,00
Schotten	1	.	1	14,50	.	14,50	1
Summe	2	15	17	48,00	5098	5146,00	1	.	.	.	1	.
III. Rheinhessen.																
Mainz I.	1	17	18	14,50	101 810	101824,50	1
Mainz II.	2	2	.	360	360,00
Ober-Ingelheim	4	4	.	4860	4860,00
Oppenheim	3	3	.	1759	1759,00
Osthofen	1	1	2	39,00	1360	1399,00	1
Worms	12	12	.	44390	44390,00
Summe	2	39	41	53,50	154 539	154592,50	1	1
Wiederholung.																
Starkenburg	11	56	67	214,50	212 748	212962,50	3	1	1	.	.	.	1	1	3	1
Oberhessen	2	15	17	48,00	5098	5146,00	1	.	.	.	1	.
Rheinhessen	2	39	41	53,50	154 539	154592,50	1	1
Grossh. Hessen	15	110	125	316,00	372 385	372701,00	3	1	1	.	2	.	1	1	4	2

*) In der Zusammenstellung I., Seite 228—234, einbegriffen.

Steuer- kommissariate und Provinzen.	Vertheilung der einkommensteuerpflichtigen Gesellschaften I. Abtheilung nach Klassen.																							
	1.	3.	4.	5.	6.	7.	8.	9.	10.	11.	13.	14.	15.	17.	19.	20.	21.	24.	25.	26.	28.	29.	32.	34.
	2 600	3 200	3 600	4 000	4 500	5 000	5 500	6 000	6 500	7 000	8 000	8 500	9 000	10 000	12 000	13 000	14 000	17 000	18 000	19 000	21 000	22 000	25 000	27 000
Beerfelden	1	1	.	.	.	1
Darmstadt I.	1	1	.	.	1	2	.	2	.	1	1	.	1	.	.	1	.	1	1	2	.	1	.	1
Darmstadt II.	1
Offenbach	.	.	1	1	.	1	1	1	.	1	1	1
Seligenstadt	1
Zwingenberg	1	1	.
zus. Starkenb.	2	2	1	1	1	4	.	2	1	1	1	1	2	1	1	3	.	1	1	2	.	1	1	2
Friedberg	.	1	.	.	.	1	1	1
Giessen	1	1	1	.	.	.
Hungen	1
Lauterbach	.	1
Nidda	1	.	.	1	.	.	1	1	1
zus. Oberhess.	2	2	.	1	1	1	1	2	2	1	1	.	.	.
Mainz I.	1	1	.
Mainz II.	.	.	.	1	1
Ober-Ingelheim	1	1
Oppenheim	1	1
Worms	1	.	.	.	1
zus. Rheinheß.	.	.	.	1	.	.	1	1	1	1	2	.	1	.	1	.	.	1	2	.
Grossh. Hessen	4	4	1	3	2	5	2	3	1	1	1	1	3	4	5	3	1	1	2	3	1	2	3	2

Steuer- kommissariate und Provinzen.	Vertheilung der einkommensteuerpflichtigen Gesellschaften I. Abtheilung nach Klassen.																							
	36.	37.	38.	41.	43.	44.	46.	49.	50.	51.	53.	59.	60.	61.	62.	70.	72.	74.	76.	77.	85.	87.	93.	98.
	29 000	30 000	31 000	34 000	36 000	37 000	39 000	42 000	43 000	44 000	46 000	52 000	53 000	54 000	55 000	63 000	65 000	67 000	69 000	70 000	78 000	80 000	86 000	91 000
Beerfelden	.	1
Darmstadt I.	1	.	1	.	.	1	1	.	1

III. Einkommensteuerpflichtige und Einkommensteuer in den 7 volkreichsten Gemeinden des Grossh. Hessen, sowie in den Städten Alzey und Friedberg für das Jahr 1902/03.

Die unter den Ordnungszahlen der Klassen stehenden Zahlen bezeichnen die untere Grenze des Einkommens der betr. Klasse in *M.*

Gemeinden.	Be- völke- rung 1900.	Einkommensteuer- pflichtige			Einkommensteuer			Vertheilung der Einkommensteuerpflichtigen II. Abtheilung nach Klassen									
		II. Abth.	I. Abth.	zus.	II. Abth. <i>M.</i>	I. Abth. <i>M.</i>	zus. <i>M.</i>	1.	2.	3.	4.	5.	6.	7.	8.	9.	10.
								500	600	750	900	1100	1300	1500	1700	2000	2500
Mainz	84251	24821	4473	29294	342149,5	1158538	1500687,5	2542	2231	4901	5632	3320	1697	1343	1184	976	995
Darmstadt	72381	16837	4459	21296	244514	1039486	1284000	1634	2270	2891	2977	2038	1223	1081	968	975	780
Offenbach	50463	15229	1749	16978	214903,5	613533	828436,5	704	697	2963	3927	3928	843	586	610	406	565
Worms *)	35684	9919	1292	11211	120577	407236	527813	1297	1811	2167	1816	826	544	451	361	250	396
Giessen	25457	5072	1416	6488	73598	284611	358209	414	843	990	727	537	418	290	305	311	237
Bingen	9600	2591	607	3198	35269	101074	136343	417	415	467	331	247	162	131	159	105	157
Kastel	8098	2037	167	2204	23666,5	123694	147360,5	141	267	579	563	188	114	60	62	31	32
Alzey	6893	1705	312	2017	22251	38639	60890	197	365	326	247	143	104	92	81	75	75
Friedberg	6884	1586	424	2010	21107,5	67686	88793,5	170	310	337	208	142	113	89	79	68	70
Summe	299711	79797	14899	94696	1098036	3834497	4932533	7516	9209	15621	16428	11369	5218	4123	3809	3197	3307

*) Mit Ausschluss von Hochheim, Neuhausen und Pffligheim.

Gemeinden.	Vertheilung der Einkommensteuerpflichtigen I. Abtheilung nach Klassen.																											
	1.	2.	3.	4.	5.	6.	7.	8.	9.	10.	11.	12.	13.	14.	15.	16.	17.	18.	19.	20.	21.	22.	23.	24.	25.	26.	27.	28.
	2 600	2 900	3 200	3 600	4 000	4 500	5 000	5 500	6 000	6 500	7 000	7 500	8 000	8 500	9 000	9 500	10 000	11 000	12 000	13 000	14 000	15 000	16 000	17 000	18 000	19 000	20 000	21 000
Mainz	561	431	440	362	387	255	240	164	158	138	118	106	102	68	58	56	108	69	74	64	42	32	30	33	29	24	21	22
Darmstadt	646	465	455	392	395	286	226	155	190	126	121	91	82	62	71	51	98	73	69	44	40	33	32	18	21	18	21	11
Offenbach	247	214	173	130	151	78	74	55	55	44	48	32	26	31	22	22	35	19	34	24	15	19	17	9	15	8	11	7
Worms*)	186	136	116	108	115	81	64	43	46	32	35	32	32	25	12	8	30	14	16	17	13	14	5	9	9	5	6	4
Giessen	237	163	160	103	103	100	66	55	59	51	27	36	27	21	14	10	36	20	20	12	10	7	3	8	5	3	8	5
Bingen	90	58	63	64	42	41	38	23	23	18	12	11	14	6	10	13	12	9	11	9	6	3	1	2	2	2	5	4
Kastel	26	25	20	12	17	9	7	8	4	6	2	1	3	2	.	.	.	2	1	1	1	3	.	.	1	2	.	2
Alzey	45	31	48	30	26	20	26	14	16	8	7	4	8	5	1	5	2	3	1	4	1	.	.	2	3	1	1	.
Friedberg	65	57	51	32	34	31	21	26	20	13	8	7	3	1	14	4	2	5	5	2	4	1	1	.	.	.	2	1
Summe	2103	1580	1526	1233	1270	901	762	543	571	436	378	320	297	221	202	169	323	214	231	177	132	112	89	81	85	63	75	56

Gemeinden.	Noch: Vertheilung der Einkommensteuerpflichtigen I. Abtheilung nach Klassen.																												
	29.	30.	31.	32.	33.	34.	35.	36.	37.	38.	39.	40.	41.	42.	43.	44.	45.	46.	47.	48.	49.	50.	51.	52.	53.	54.	55.	56.	57.
	23 000	23 000	24 000	25 000	26 000	27 000	28 000	29 000	30 000	31 000	32 000	33 000	34 000	35 000	36 000	37 000	38 000	39 000	40 000	41 000	42 000	43 000	44 000	45 000	46 000	47 000	48 000	49 000	50 000
Mainz	8	20	17	12	6	13	10	8	8	12	6	11	9	2	7	7	10	7	5	4	1	5	3	3	2	6	3	3	3
Darmstadt	11	7	10	15	10	3	4	6	9	2	6	5	2	3	5	3	1	1	2	.	3	1	4	1	1	3	1	1	1
Offenbach	4	4	7	4	6	4	4	2	3	2	2	3	4	2	2	4	3	1	1	3	.	.	.	5	2	1	3	.	1
Worms*)	4	3	5	8	7	5	2	3	3	3	1	.	.	.	2	1	1	.	2	1	.	1	.	2	.	.	.	1	2
Giessen	6	3	4	4	3	.	1	2	3	1	.	.	.	1	.	.	1	1	2	.	.	.	1	.	1	2	.	.	.
Bingen	5	2	2	1	2	1
Kastel	.	2	1	1	1
Alzey
Friedberg	1	2	1	.	1	2	.	1	1	2
Summe	39	43	45	44	33	25	21	21	28	22	18	22	15	8	16	15	16	10	12	8	5	8	8	13	7	12	7	7	7

*) Mit Ausschluss von Hochheim, Neuhausen und Pffligheim.

Gemeinden.	Noch: Verteilung der Einkommensteuerpflichtigen I. Abtheilung nach Klassen.																							
	58.	59.	60.	61.	62.	63.	64.	65.	66.	67.	68.	69.	70.	71.	72.	73.	74.	75.	76.	77.	78.	79.	80.	81.
	51 000	52 000	53 000	54 000	55 000	56 000	57 000	58 000	59 000	60 000	61 000	62 000	63 000	64 000	65 000	66 000	67 000	68 000	69 000	70 000	71 000	72 000	73 000	74 000
Mainz . . .	2	2	4	5	2	1	1	.	1	3	.	.	2	1	2	.	.	2	1	2	.	.	.	2
Darmstadt	2	2	.	1	1	.	.	1	1	2	.	2	1	.	.	2	1	.
Offenbach . . .	2	1	.	1	2	.	2	1	2	2	.	1	.	.	1	.	1	.	1	.	.	.	3	1
Worms *)	1	.	.	.	1	.	.	2	.	1	1
Giessen	1	.	1	1	1	1	.	.	1
Bingen	1
Kastel	1
Alzey
Friedberg	1	.	1	1
Summe	4	5	7	6	6	2	5	2	3	5	3	1	4	3	5	2	1	5	2	4	2	3	4	4

Gemeinden.	Noch: Verteilung der Einkommensteuerpflichtigen I. Abtheilung nach Klassen.																							
	82.	83.	84.	85.	86.	87.	88.	89.	90.	91.	92.	93.	95.	96.	97.	98.	99.	100.	102.	103.	104.	106.	107.	108-1597
	000 52	76 000	77 000	78 000	79 000	80 000	81 000	82 000	83 000	84 000	85 000	86 000	88 000	89 000	90 000	91 000	92 000	93 000	95 000	96 000	97 000	99 000	100 000	101 000-1 590 000
Mainz	1	.	.	3	2	.	1	1	1	.	1	2	.	1	1	1	.	2	3	1	1	.	15
Darmstadt . . .	1	.	1	.	.	2	.	1	1	1	1	.	1	18
Offenbach	1	2	.	.	.	1	1	2	.	.	1	2	1	.	23
Worms *) . . .	1	.	1	.	1	.	1	1	1	1	.	.	9
Giessen	1	5
Bingen
Kastel	1	5
Alzey
Friedberg
Summe	2	1	2	1	6	4	1	4	2	2	2	1	2	1	3	2	1	1	2	3	5	2	1	75

*) Mit Ausschluss von Hochheim, Neuhausen und Pfülligheim.

Mittheilungen

der

Grossherzoglich Hessischen

Centralstelle für die Landesstatistik.

Nr. 756.

September

1902.

Inhalt: Main-Neckar-Eisenbahn etc. Juli 1902. — Preise der gewönl. Verbrauchsgegenst. Juni 1902. — Sterblichkeitsverhältn. Aug. 1902. — Gemarkungen mit legalisirten Grundbüchern und Stand der Katastervermessungen im Grossh. Hessen 1902. — Einkommensteuerpflichtige und Einkommensteuer im Grossh. Hessen 1901/02 und 1902/03. — Taubstummen-Anstalten im Grossh. Hessen 1901/02. — Gymnasien, Progymnasien, Realgymnasien, Oberrealschulen und Realschulen 1901/02.

Nr. 4870. Vorläufige Ergebnisse des Betriebs der Main-Neckar-Eisenbahn und der an dieselbe anschliessenden Hess. Nebenbahnen im Juli 1902.

	Main-Neckar-Eisenbahn.	Nebenbahnen		
		Eberstadt-Pfungstädt.	Bickenbach-Seeheim.	Weinheim-Fürth.
	km	km	km	km
Betriebslänge der Bahn	97,28*)	1,89	4,50	16,30
Einnahme aus	<i>M.</i>	<i>M.</i>	<i>M.</i>	<i>M.</i>
Personen- u. Gepäck-Verk.	573 654	2 135	2 745	10 370
gegen 1901	+ 4 124	+ 147	+ 188	+ 711
pro Kilometer	6 035	1 130	610	636
gegen 1901	+ 44	+ 78	+ 42	+ 43
Güterverkehr	296 293	2 745	412	10 569
gegen 1901	+ 8 510	- 104	- 15	- 401
pro Kilometer	3 095	1 452	92	648
gegen 1901	+ 89	- 55	- 3	- 25
Sonstige Quellen	71 470	310	375	2 012
gegen 1901	+ 13 670	+ 254	+ 340	+ 1 912
pro Kilometer	734	164	83	124
gegen 1901	+ 140	+ 134	+ 75	+ 118
Summe	941 417	5 190	3 532	22 951
gegen 1901	+ 26 304	+ 297	+ 513	+ 2 222
pro Kilometer	9 677	2 746	785	1 408
gegen 1901	+ 270	+ 157	+ 114	+ 136

*) Für den Personen- und Gepäck-Verkehr kommt nur eine Bahnlänge von 95,06 km, für den Güterverkehr von 95,73 km in Betracht.

Nr. 4871. Preise der gewöhnlichsten Verbrauchsgegenstände

Orte.	Weizen.			Roggen.			Gerste.			Hafer.			Heu.	
	Preis per													
	höchst.	niedgst.	Mittel-	höchst.	niedgst.	Mittel-	höchst.	niedgst.	Mittel-	höchst.	niedgst.	Mittel-	höchst.	niedgst.
	ℳ.	ℳ.	ℳ.	ℳ.	ℳ.	ℳ.	ℳ.	ℳ.	ℳ.	ℳ.	ℳ.	ℳ.	ℳ.	ℳ.
Darmstadt	18,50	17,50	18,00	15,50	14,00	14,75	17,75	13,75	15,75	20,00	17,00	18,50	9,00	7,00
Bensheim	18,50	17,95	18,23	15,50	15,50	15,50	15,00	15,00	15,00	19,50	19,50	19,50	8,00	8,00
Dieburg	17,00	16,00	16,50	15,00	14,60	14,87	18,00	17,00	17,50	18,00	17,60	17,80	9,00	8,80
Erbach	18,00	18,00	18,00	15,00	15,00	15,00	16,00	16,00	16,00	18,50	18,50	18,50	9,00	9,00
Offenbach	18,50	18,00	18,25	15,50	15,00	15,25	18,00	15,00	16,50	18,60	18,00	18,30	9,50	9,00
Giessen	18,75	18,25	18,50	16,50	15,25	16,00	18,00	16,50	17,50	19,50	18,25	19,00	9,00	8,00
Alsfeld	16,50	16,50	16,50	16,50	16,50	16,50	15,00	15,00	15,00	18,00	18,00	18,00	7,50	7,50
Büdingen	17,50	17,50	17,50	15,50	15,50	15,50	15,00	15,00	15,00	18,00	18,00	18,00	7,00	7,00
Butzbach	18,50	18,00	18,25	16,50	16,00	16,42	16,50	16,00	16,25	20,00	19,50	19,75	12,00	11,50
Friedberg	18,00	17,00	17,42	16,00	15,50	15,67	15,00	14,00	14,50	18,00	17,50	17,75	8,50	5,00
Lauterbach	16,50	16,50	16,50	15,50	15,50	15,50	14,50	14,50	14,50	18,00	18,00	18,00	7,00	7,00
Schotten	17,00	16,50	16,75	14,50	14,00	14,25	14,00	13,00	13,50	18,00	17,50	17,75	6,00	5,00
Mainz	18,80	17,55	17,98	16,00	15,20	15,66	.	.	.	18,30	17,30	17,77	9,40	8,00
Alzey	17,50	17,00	17,25	15,50	15,00	15,25	14,00	13,00	13,50	20,00	19,00	19,50	5,00	4,00
Bingen	18,50	16,00	17,34	15,75	14,75	15,38	17,00	14,50	16,06	19,00	17,50	18,31	8,50	5,00
Worms	17,75	16,50	17,13	16,00	14,63	15,32	15,75	15,00	15,38	18,50	17,38	17,87	10,00	8,00
Summe			280,10			246,82			231,94			294,30		
Mittelpreis			17,51			15,43			15,46			18,39		

Orte.	Ochsenfl.		Kuh- od. Rindfl.		Kalbf.		Hammelf.		Schaffl.		Schweinefl.		Weissmehl.		
	Preis per														
	mit	ohne	mit	ohne	mit	ohne	mit	ohne	mit	ohne	mit	ohne	höchst.	niedgst.	Mittel-
	Beilage.	Beilage.	Beilage.	Beilage.	Beilage.	Beilage.	Beilage.	Beilage.	Beilage.	Beilage.	Beilage.	Beilage.	höchst.	niedgst.	Mittel-
ℳ.	ℳ.	ℳ.	ℳ.	ℳ.	ℳ.	ℳ.	ℳ.	ℳ.	ℳ.	ℳ.	ℳ.	ℳ.	ℳ.	ℳ.	
Darmstadt	1,52	2,00	1,40	1,60	1,52	1,72	1,40	1,60	.	.	1,60	1,72	0,44	0,36	0,40
Bensheim	1,40	.	1,28	.	1,52	.	1,40	.	1,20	.	1,52	.	0,60	0,50	0,55
Dieburg	.	.	1,20	.	1,28	1,40	.	0,38	0,32	0,35
Erbach	1,40	.	1,28	.	1,40	.	1,32	.	1,28	.	1,40	.	0,27	0,25	0,26
Offenbach	1,40	1,60	1,20	1,40	1,40	2,20	1,32	1,50	0,80	1,20	1,70	2,20	0,40	0,36	0,38
Giessen	1,40	1,60	1,26	1,40	1,32	1,40	1,20	1,40	1,00	1,20	1,40	1,60	0,40	0,36	0,38
Alsfeld	1,30	.	1,20	.	1,40	1,20	.	0,28	0,26	0,27
Büdingen	1,32	.	1,20	.	1,32	.	1,10	.	.	.	1,36	.	0,34	0,32	0,33
Butzbach	1,44	.	1,28	.	1,40	.	1,20	.	.	.	1,20	.	0,36	0,30	0,33
Friedberg	1,44	.	1,28	.	1,44	.	1,20	.	.	.	1,36	.	0,36	0,30	0,33
Lauterbach	1,28	.	1,28	.	1,20	.	1,20	.	.	.	1,32	.	0,34	0,30	0,32
Schotten	.	.	1,40	.	1,32	1,40	.	0,33	0,30	0,32
Mainz	1,44	1,70	1,20	1,30	1,52	1,60	0,87	1,33	.	.	1,60	1,80	0,38	0,26	0,32
Alzey	1,32	1,60	1,22	1,60	1,40	1,80	1,32	1,60	.	.	1,40	1,80	0,38	0,30	0,34
Bingen	1,50	1,60	1,30	1,40	1,40	2,60	1,40	1,50	.	.	1,60	1,80	0,52	0,50	0,51
Worms	1,40	1,70	1,20	1,70	1,60	2,00	1,40	1,80	.	.	1,60	1,80	0,36	0,32	0,34
Summe	19,56	11,80	20,28	10,40	22,44	12,32	16,33	10,73	4,28	2,40	23,06	12,72			5,73
Mittelpreis	1,40	1,69	1,27	1,49	1,40	1,76	1,26	1,53	1,07	1,20	1,44	1,82			0,36

an 16 Orten des Grossh. Hessen im Juni 1902.

Stroh.			Kartoffeln.			Erbsen.			Bohnen.			Linsen.			
Doppelzentner.															
Mittel-	höchst.	niedgst.	Mittel-	höchst.	niedgst.	Mittel-	höchst.	niedgst.	Mittel-	höchst.	niedgst.	Mittel-	höchst.	niedgst.	Mittel-
M.	M.	M.	M.	M.	M.	M.	M.	M.	M.	M.	M.	M.	M.	M.	M.
8,00	7,00	5,50	6,25	5,00	4,00	4,50	36,00	19,50	27,75	28,00	17,00	22,50	40,00	20,00	30,00
8,00	5,00	5,00	5,00	4,00	3,50	3,75	36,00	27,00	31,50	36,00	25,00	30,50	47,00	24,00	35,50
8,90	6,00	5,80	5,90	3,00	2,80	2,90	28,00	24,00	26,00	32,00	30,00	31,00	36,00	32,00	34,00
9,00	6,50	6,50	6,50	4,00	4,00	4,00	30,00	30,00	30,00	30,00	30,00	30,00	40,00	40,00	40,00
9,25	6,50	6,00	6,25	4,50	3,80	4,15	40,00	28,00	34,00	28,00	24,00	26,00	30,00	24,00	27,00
8,50	6,50	6,00	6,25	4,00	2,80	3,64	31,00	29,00	30,00	34,00	30,00	32,00	41,00	39,00	40,00
7,50	4,50	4,50	4,50	4,00	4,00	4,00	16,00	16,00	16,00	28,00	28,00	28,00	32,00	32,00	32,00
7,00	5,00	5,00	5,00	2,00	2,00	2,00	16,00	16,00	16,00	20,00	20,00	20,00	24,00	24,00	24,00
11,75	9,00	9,00	9,00	4,50	4,00	4,25	30,00	29,00	29,50	23,00	22,00	22,50	30,00	28,00	29,00
7,42	5,50	4,00	4,58	3,50	2,50	2,92	36,00	24,00	30,00	30,00	24,00	27,00	34,00	22,00	28,00
7,00	6,00	6,00	6,00	6,00	6,00	6,00	18,00	18,00	18,00				30,00	30,00	30,00
5,50	5,00	4,00	4,50	3,00	2,50	2,75	20,00	19,00	19,50	22,00	20,00	21,00	28,00	26,00	27,00
8,75	6,80	6,00	6,28	6,00	3,50	4,75	27,00	26,00	26,65	24,39	19,00	20,80	32,00	22,00	28,06
4,50	4,50	4,00	4,25	5,00	4,00	4,50	28,00	22,00	25,00	29,00	25,00	27,00	40,00	22,00	31,00
7,00	6,00	4,00	5,06	4,50	3,60	4,08	30,00	24,00	27,25	22,00	17,00	19,50	34,00	18,00	25,50
9,00	8,00	6,00	7,00	5,05	3,75	4,40	27,00	23,00	25,00	24,50	21,00	22,75	29,00	22,00	25,50
127,07			92,32			62,59			412,15			380,55			486,56
7,94			5,77			3,91			25,76			25,37			30,41

Roggenmehl.			Brod.		Butter.			Milch.			Eier.			Kaffee, gebrannte Bohnen per kg.	Petroleum per Liter.	Steinkohlen per Doppelzentner.	Braunkohlen per 1000 Stück.	Torf per 1000 Stück.	
Kilogramm.																			
höchst.	niedgst.	Mittel-	Gemischt Brod.	Roggen-Brod.	höchst.	niedgst.	Mittel-	höchst.	niedgst.	Mittel-	höchst.	niedgst.	Mittel-						per Liter.
M.	M.	M.	M.	M.	M.	M.	M.	M.	M.	M.	M.	M.	M.	M.	M.	M.	M.	M.	
0,30	0,25	0,28	0,27	0,22	2,20	2,00	2,10	0,20	0,18	0,19	0,60	0,50	0,55	2,60	0,20	2,80	.	3,50	
0,46	0,26	0,36	0,25	0,22	2,10	2,00	2,05	0,18	0,16	0,17	0,60	0,50	0,55	2,80	0,22	2,60	.	.	
0,26	0,23	0,25	0,22	0,20	2,40	2,20	2,30	0,18	0,17	0,18	0,60	0,55	0,58	3,60	0,22	3,20	.	.	
0,22	0,21	0,22	0,24	0,20	2,10	2,10	2,10	0,17	0,17	0,17	0,65	0,65	0,65	2,40	0,22	2,70	.	.	
0,32	0,28	0,30	0,27	0,24	2,60	2,20	2,40	0,24	0,18	0,21	0,70	0,40	0,55	2,80	0,20	2,80	.	.	
0,34	0,32	0,33	0,24	0,21	2,20	1,50	1,82	0,18	0,18	0,18	0,70	0,50	0,61	3,30	0,20	2,00	1,50	.	
0,24	0,22	0,23	0,22	0,22	2,20	2,20	2,20	0,14	0,14	0,14	0,60	0,60	0,60	3,00	0,20	2,40	2,00	.	
0,24	0,22	0,23	0,25	0,23	2,30	2,30	2,30	0,16	0,16	0,16	0,50	0,50	0,50	3,50	0,22	2,60	0,90	.	
0,22	0,20	0,21	0,27	0,24	2,60	2,40	2,50	0,15	0,15	0,15	1,00	1,00	1,00	3,20	0,22	2,80	1,80	.	
0,28	0,24	0,26	0,25	0,24	2,30	2,20	2,25	0,18	0,18	0,18	0,65	0,60	0,63	3,40	0,22	2,20	.	.	
0,26	0,23	0,25	0,33	0,22	2,40	2,40	2,40	0,16	0,16	0,16	0,60	0,60	0,60	3,00	0,24	2,40	.	.	
0,24	0,22	0,23	0,28	0,21	1,80	1,70	1,75	0,15	0,14	0,15	0,50	0,45	0,48	2,40	0,20	2,20	.	.	
0,26	0,23	0,25	0,28	0,25	2,00	1,40	1,71	0,20	0,18	0,19	0,60	0,50	0,55	2,20	0,19	1,94	.	.	
0,25	0,22	0,24	0,32	0,24	2,20	1,95	2,07	0,18	0,18	0,18	0,75	0,70	0,73	2,90	0,20	2,50	.	.	
0,26	0,24	0,25	0,25	0,24	2,20	1,60	1,86	0,24	0,16	0,19	0,70	0,50	0,56	2,60	0,18	1,80	.	.	
0,30	0,28	0,29	0,25	0,23	2,40	1,90	2,14	0,20	0,15	0,18	0,80	0,50	0,65	2,60	0,18	1,56	.	.	
			4,18	4,19	3,61		33,95				2,78		9,79	46,30	3,31	38,50	6,20	3,50	
			0,26	0,26	0,23		2,12				0,17		0,61	2,89	0,21	2,41	1,55	3,50	

Nr. 4872. Uebersicht der Sterblichkeitsverhältnisse im August 1902
in den grösseren Gemeinden des Grossherzogthums.

	Mainz.	Darmst.	Offenb.	Worms.	Giessen.	Bingen.	N.-Isenb.	Lamprth.	Kastel.	Viermh.	Benshm.	Friedberg	Alzey.	Pfingst.	Kosthm.	Weisenan	Heppenh.	Langen.	Mombach	Eberstadt	Grieshm.	Im Ganz.
	86 700	75 100	54 000	42 700	26 400	10 050	8 650	8 250	8 250	7 450	7 450	7 200 1)	7 000	6 450	6 200	6 000	a. d. B. 5 450 ²⁾	5 850	5 700	a. d. R. 5 400	5 400	395 650
Todesfälle.																						
Alter der Verstorbenen	unter 1 Jahr	80	45	49	45	5	4	12	19	9	10	5	2	9	7	4	8	2	3	5	7	335
	über 1—15 Jahre	23	13	8	4	9	2	2	.	.	.	1	2	1	6	.	1	2	7	.	.	82
	» 15—60 »	48	27	16	12	21	3	1	3	3	2	5	1	2	2	8	4	3	.	3	.	164
	» 60 »	23	20	13	12	10	4	2	2	1	2	5	2	.	2	1	1	4	2	1	1	109
Todesursachen.																						
Masern und Röheln	1	4	.	.	.	3	.	.	8
Scharlach	3	.	2	5
Rose	1	1
Diphtherie und Croup	1	1
Keuchhusten	1	2	2	1	2	8
Unterleibstypus	3	3
Kindbettfieber und and. Folgen der Geburt	3	.	.	1	1	1	6
Tuberkulose der Lungen	21	9	9	4	4	2	1	2	1	.	2	1	.	1	1	2	1	1	.	2	.	64
Tuberkulose anderer Organe	6	1	1	1	1	1	2	1	1	3	1	.	.	1	20
Entzündliche Krankheiten der Athmungsorgane	21	8	9	4	3	1	.	1	1	.	1	.	1	1	.	1	2	1	2	.	.	57
Apoplexia (Schlagfluss)	6	4	2	1	.	.	1	14
Acute u. chronische Erkrank. d. Herzens	6	8	2	1	5	1	2	1	.	1	3	.	1	.	.	2	.	.	.	1	.	34
Darmkatarrh und Atrophie der Kinder	55	32	38	24	2	3	9	14	7	1	6	1	1	7	4	1	4	.	2	2	5	218
Angeborene Lebensschwäche etc.	7	4	4	7	2	1	2	1	1	.	1	1	1	1	.	.	1	34
Krebs und Neubildungen	2	6	3	5	5	.	.	1	1	2	.	2	.	.	.	1	28
Altersschwäche	4	2	2	3	4	2	1	.	.	1	1	.	3	2	.	1	1	27
Andere benannte Krankheiten	26	22	12	16	11	1	2	4	3	4	3	.	2	2	1	2	2	3	2	3	.	121
Gewaltsamer Tod (Verunglückg., Selbstmord und Mord)	8	3	.	2	6	1	.	1	.	.	.	1	.	.	1	1	24
Todesursache unbekannt	.	4	.	3	1	6	1	.	2	.	.	17
Zusammen	174	105	86	73	45	13	17	24	13	14	16	6	7	14	16	13	17	9	11	9	8	690
Todesfälle per ²⁾ Jahr auf 1000 Lebende	24,08	16,78	19,11	20,52	20,45	15,52	23,86	34,91	18,91	22,55	25,77	10,00	12,00	26,05	30,48	26,00	37,43	18,46	23,16	20,00	17,78	20,93

1) Ohne Fauerbach. 2) Ausschliesslich der Pflegelinge der Landes-Irren-Anstalt und der bei denselben vorgekommenen Todesfälle.

Nr. 4873. Uebersicht der mit legalisirten Grundbüchern versehenen Gemarkungen, sowie des Standes der Katastervermessungen, am 1. Januar 1902.*)

Kreise.	Gesamtzahl der Gemarkungen des Kreises.	Zahl der Gemarkungen							
		mit legalisirten Grundbüchern auf Grund von			ohne legalisirte Grundbücher.	von welchen noch keine Vermessungen nach dem Katastergesetz vorliegen.	in welchen vollendet ist		in welchen die Parzellen-Vermessung in Betrieb oder ganz oder theilweise erneuert in Betrieb ist
		Parzellen-Vermessungen.	Flur-Vermessungen.	älteren Katastern.			die Parzellen-Vermessung.	nur die Flur-Vermessung.	
Darmstadt	23	21	2	.	.	.	22	1	1
Bensheim	56	35	21	.	.	.	36	20	2
Dieburg	76	59	17	.	.	.	59	17	2
Erbach	119	89	30	.	.	.	92	27	3
Gross-Gerau	46	26	20	.	.	.	26	20	.
Heppenheim	78	52	25	.	1	1 ³⁾	53	24	2
Offenbach	49	37	12	.	.	.	37	12	2
Starken burg	447	319	127	.	1	1	325	121	12
Giessen	95	49	46	.	.	.	51	44	5
Alsfeld	85	44	41	.	.	.	46	39	13
Büdingen	104	44	60	.	.	1 ⁴⁾	47	56	3
Friedberg	82	63	15	1 ¹⁾	3	1 ⁵⁾	67	14	14
Lauterbach	77	43	34	.	.	.	43	34	1
Schotten	60	24	36	.	.	.	24	36	.
Oberhessen	503	267	232	1	3	2	278	223	36
Mainz	23	23	23	.	2
Alzey	50	46	4	.	.	.	46	4	1
Bingen	26	25	1	.	.	.	25	1	1
Oppenheim	44	21	8	15 ²⁾	.	.	21	23	1
Worms	40	34	6	.	.	.	34	6	3
Rhein hessen	183	149	19	15	.	.	149	34	8
Grossh. Hessen	1133	735	378	16	4	3	752	378	56
		1133					1133		

1) Büdesheim. 2) Bodenheim, Dalheim, Dexheim, Dienheim, Dolgesheim, Eimsheim, Köngernheim, Lörzweiler, Ludwigshöhe, Mommenheim, Nierstein, Schwabsburg, Wald-Uelversheim, Weinolsheim, Wintersheim. 3) Kürnbach. 4) Mittel-Gründau (sog. Ortsbezirk). 5) Reichelsheim i. d. W.

*) Vergl. Mittheil. Nr. 728, Juni 1901, S. 154.

**Nr. 4874. Vergleichende Uebersicht der Einkommensteuerpflicht-
zirken und Provinzen des Grossh. Hessen**

Ordnungs-Nr.	Steuer- kommissariate und Provinzen.	Zahl der Einkommensteuerpflichtigen								
		1901/02			1902/03			1902/03 mehr bzw. weniger (—)		
		I. Abth.	II. Abth.	zus.	I. Abth.	II. Abth.	zus.	I. Abth.	II. Abth.	zus.
I. Starkenburg.										
1	Beerfelden	209	3 053	3 262	243	3 346	3 589	34	293	327
2	Darmstadt I.	4 380	18 339	22 719	4 529	18 362	22 891	149	23	172
3	Darmstadt II.	340	7 801	8 141	344	8 133	8 477	4	332	336
4	Dieburg	322	5 908	6 230	332	6 008	6 340	10	100	110
5	Fürth	160	4 602	4 762	174	4 961	5 135	14	359	373
6	Gross-Gerau	511	9 392	9 903	565	9 602	10 167	54	210	264
7	Heppenheim	385	9 845	10 230	425	10 297	10 722	40	452	492
8	Höchst	140	3 516	3 656	155	3 746	3 901	15	230	245
9	Langen	235	7 398	7 633	269	7 470	7 739	34	72	106
10	Michelstadt	226	3 538	3 764	230	3 628	3 858	4	90	94
11	Offenbach	1 952	23 309	25 261	2 113	24 471	26 584	161	1 162	1 323
12	Seligenstadt	217	6 585	6 802	262	6 894	7 156	45	309	354
13	Zwingenberg	592	8 789	9 381	612	9 136	9 748	20	347	367
	Zusammen	9 669	112 075	121 744	10 253	116 054	126 307	584	3 979	4 563
II. Oberhessen.										
1	Alsfeld	360	4 033	4 393	386	4 111	4 497	26	78	104
2	Büdingen	286	4 281	4 567	310	4 618	4 928	24	337	361
3	Butzbach	288	3 940	4 228	318	4 465	4 783	30	525	555
4	Friedberg	1 360	11 430	12 790	1 441	11 723	13 164	81	293	374
5	Giessen	1 547	11 003	12 550	1 575	11 050	12 625	28	47	75
6	Grünberg	173	4 864	5 037	180	5 085	5 265	7	221	228
7	Homburg	75	2 059	2 134	77	2 170	2 247	2	111	113
8	Hungen	261	4 143	4 404	282	4 502	4 784	21	359	380
9	Lauterbach	230	4 615	4 845	247	4 923	5 170	17	308	325
10	Nidda	246	5 495	5 741	325	5 753	6 078	79	258	337
11	Schotten	97	2 860	2 957	101	2 901	3 002	4	41	45
	Zusammen	4 923	58 723	63 646	5 242	61 301	66 543	319	2 578	2 897
III. Rheinhessen.										
1	Alzey	591	5 755	6 346	656	5 851	6 507	65	96	161
2	Bingen	1 028	8 551	9 579	1 062	8 928	9 990	34	377	411
3	Mainz I.	4 548	29 593	34 141	4 801	30 481	35 282	253	888	1 141
4	Mainz II.	424	6 987	7 411	451	7 033	7 484	27	46	73
5	Ober-Ingelheim	481	7 417	7 898	516	7 504	8 020	35	87	122
6	Oppenheim	657	5 564	6 221	689	5 718	6 407	32	154	186
7	Osthofen	569	5 376	5 945	576	5 531	6 107	7	155	162
8	Wörstadt	398	5 115	5 513	450	5 110	5 560	52	—5	47
9	Worms	1 611	17 100	18 711	1 716	17 006	18 722	105	—94	11
	Zusammen	10 307	91 458	101 765	10 917	93 162	104 079	610	1 704	2 314
	Grossh. Hessen	24 899	262 256	287 155	26 412	270 517	296 929	1 513	8 261	9 774

*) Vergl. Mittheil. Nr. 745, April 1902, S. 79; Nr. 755, Sept. 1902, S. 228.

**tigen und Einkommensteuer in den Steuerkommissariats-Be-
vom Jahre 1901/02 mit dem Jahre 1902/03.*)**

Betrag der Einkommensteuer								
1901/02			1902/03			1902/03 mehr bzw. weniger (—)		
I. Abth.	II. Abth.	zus.	I. Abth.	II. Abth.	zus.	I. Abth.	II. Abth.	zus.
<i>M.</i>	<i>M.</i>	<i>M.</i>	<i>M.</i>	<i>M.</i>	<i>M.</i>	<i>M.</i>	<i>M.</i>	<i>M.</i>
27 054	30 212,00	57 266,00	31 935	31 985,00	63 920,00	4 881	1 773,00	6 654,00
1 029 480	254 146,50	1 283 626,50	1 050 987	262 138,00	1 313 125,00	21 507	7 991,50	29 498,50
34 856	76 937,50	111 793,50	37 394	83 017,50	120 411,50	2 538	6 080,00	8 618,00
38 567	55 178,00	93 745,00	39 314	56 504,50	95 818,50	747	1 326,50	2 073,50
21 569	39 405,50	60 974,50	23 072	42 206,00	65 278,00	1 503	2 800,50	4 303,50
85 650	103 273,50	188 923,50	100 685	107 739,50	208 424,50	15 035	4 466,00	19 501,00
48 359	87 054,50	135 413,50	53 480	94 590,00	148 070,00	5 121	7 535,50	12 656,50
18 283	30 448,00	48 731,00	17 578	32 027,50	49 605,50	— 705	1 579,50	874,50
26 306	77 608,50	103 914,50	28 328	79 020,00	107 348,00	2 022	1 411,50	3 433,50
39 789	34 127,50	73 916,50	40 702	34 830,50	75 532,50	913	703,00	1 616,00
616 101	310 807,50	926 908,50	670 299	324 145,00	994 444,00	54 198	13 337,50	67 535,50
48 865	60 331,50	109 196,50	54 632	65 975,00	120 607,00	5 767	5 643,50	11 410,50
100 110	85 984,50	186 094,50	107 892	89 235,50	197 127,50	7 782	3 251,00	11 033,00
2 134 989	1 245 515,00	3 380 504,00	2 256 298	1 303 414,00	3 559 712,00	121 309	57 899,00	179 208,00
43 054	42 716,00	85 770,00	44 320	43 469,00	87 789,00	1 266	753,00	2 019,00
39 690	40 509,50	80 199,50	44 207	44 223,00	88 430,00	4 517	3 713,50	8 230,50
33 576	40 677,00	74 253,00	36 064	46 220,00	82 284,00	2 488	5 543,00	8 031,00
210 867	123 641,50	334 508,50	224 895	135 077,00	359 972,00	14 028	11 435,50	25 463,50
310 362	124 631,50	434 993,50	310 711	125 742,00	436 453,00	349	1 110,50	1 459,50
18 626	38 994,00	57 620,00	19 959	41 061,00	61 020,00	1 333	2 067,00	3 400,00
6 796	22 032,00	28 828,00	7 317	22 830,50	30 147,50	521	798,50	1 319,50
38 678	37 261,00	75 939,00	41 110	39 794,50	80 904,50	2 432	2 533,50	4 965,50
35 265	44 759,50	80 024,50	37 479	46 498,00	83 977,00	2 214	1 738,50	3 952,50
27 534	56 309,00	83 843,00	35 427	58 637,50	94 064,50	7 893	2 328,50	10 221,50
8 978	23 948,50	32 926,50	9 464	24 446,00	33 910,00	486	497,50	983,50
773 426	595 479,50	1 368 905,50	810 953	627 998,50	1 438 951,50	37 527	32 519,00	70 046,00
62 745	67 544,50	130 289,50	69 443	72 716,50	142 159,50	6 698	5 172,00	11 870,00
139 561	105 566,50	245 117,50	143 346	106 702,50	250 048,50	3 785	1 146,00	4 931,00
1 289 960	393 467,50	1 683 427,50	1 329 333	408 904,00	1 738 237,00	39 373	15 436,50	54 809,50
42 663	73 220,00	115 883,00	46 426	75 057,50	121 483,50	3 763	1 837,50	5 600,50
83 108	81 261,00	164 369,00	91 949	82 933,00	174 882,00	8 841	1 672,00	10 513,00
76 211	64 607,50	140 818,50	77 227	66 646,00	143 873,00	1 016	2 038,50	3 054,50
71 309	60 694,50	132 003,50	69 622	62 466,50	132 088,50	— 1 687	1 772,00	85,00
37 135	56 179,00	93 314,00	40 445	56 403,00	96 848,00	3 310	224,00	3 534,00
450 687	196 743,50	647 430,50	462 678	200 005,00	662 683,00	11 991	3 261,50	15 252,50
2 253 379	1 099 274,00	3 352 653,00	2 330 469	1 131 834,00	3 462 303,00	77 090	32 560,00	109 650,00
5 161 794	2 940 268,50	8 102 062,50	5 397 720	3 063 246,50	8 460 966,50	235 926	122 978,00	358 904,00

Nr. 4875. Die Taubstummen-Anstalten zu Bensheim und Friedberg im Schuljahr 1901/02.*)

I. Taubstummen-Anstalt zu Bensheim :

Lehr-Personal: 1 Direktor, 5 ordentliche Lehrer, 1 Schulamts-
aspirant, 3 ausserordentliche Lehrer (Religion), 1 Industrie-
lehrerin — zusammen 11.

Zahl der Zöglinge (in 47 Pflegehäusern):	Knab.	Mädch.	zus.
Bestand am Ende des Schuljahrs 1900/01	33	31	64
Zugang während » » 1901/02	4	7	11
Gesamtzahl	37	38	75
Abgang während des Schuljahrs 1901/02	5	4	9
Bestand am Ende » » 1901/02	32	34	66

Hiervon sind:

a. aus Starkenburg	39	} 66	
» Oberhessen	2		
» Rheinhessen	25		
b. katholisch	39	} 66	
evangelisch	23		
freireligiös	1		
israelitisch	3		
c. taubgeboren 29, durch Krankheit taub geworden 37 (im ersten Lebensjahre 12, im zweiten 10, im dritten 6, im vierten 6, im fünften 1, im sechsten 1, im zehnten 1).			
d. ganz taub 23, etwas Gehör besitzen 43 und zwar 17 Schall-, 17 Ton- und 9 Vokalgehör.			
e. in der 1. Klasse	11	4. Klasse	12
2. »	9	5. »	12
3. »	11	6. »	11
			66

II. Taubstummen-Anstalt zu Friedberg:

Lehr-Personal: 1 Direktor, 5 ordentliche Lehrer, 1 Hilfslehrer,
1 Industrielehrerin — zusammen 8.

Zahl der Zöglinge (in 26 Pflegehäusern):	Knab.	Mädch.	zus.
Bestand am Ende des Schuljahrs 1900/01	26	17	43
Zugang während » » 1901/02	3	8	11
Gesamtzahl	29	25	54
Abgang während der Schuljahrs 1901/02	6	3	9
Bestand am Ende » » 1901/02	23	22	45

Von der Gesamtzahl sind:

a. aus Starkenburg	17	} 54
» Oberhessen	27	
» Rheinhessen	10	
b. evangelisch	52	} 54
katholisch	2	

Vom Bestand am Ende des Schuljahrs sind:

in der 1. Klasse	6	4. Klasse	5
2. »	6	5. »	9
3. »	11	6. »	8

*) Vergl. Mittheil. Nr. 733, Aug. 1901, S. 233.

Nr. 4876. Statistik der Gymnasien, Progymnasien, Realgymnasien, Oberrealschulen und Realschulen im Schuljahr 1901/02.*)

Ordnungs- Numer.	Bezeichnung der Lehranstalten.	Lehrpersonal einschl. der Lehrer der Vorschulen.						
		Zahl der ordentlichen Lehrer.					Zahl der ausser- ordent- lichen Lehrer.	
		Akademisch ge- bildete Lehrer			Seminaristisch gebildete Lehrer			zus.
		Direk- toren.	Ober- lehrer.	provis.	definit.	provis.		
1	Ludwig-Georgs-Gymnasium in Darmstadt nebst Vorschule	1	24	2	5	.	32	7
2	Neues Gymnasium in Darmstadt	1	14	.	.	.	15	.
3	Gymnasium in Bensheim	1	11	.	1	.	13	2
4	Gymnasium und Ober-Realschule in Offenbach nebst Vorschule	1	19	5	6	2	33	2
5	Gymnasium in Giessen nebst Vorschule	1	12	.	3	.	16	4
6	Gymnasium in Büdingen	1	9	1	.	.	11	2
7	Augustinerschule (Gymnasium und Realschule) in Friedberg nebst Vorschule	1	17	.	2	.	20	2
8	Gymnasium Fridericianum in Laubach	1	8	1	1	.	11	3
9	Ostergymnasium in Mainz nebst Vorschule	1	17	1	1	2	22	6
10	Herbstgymnasium in Mainz nebst Vorschule	1	11	1	2	2	17	6
11	Gymnasium und Ober-Realschule in Worms nebst Vorschule	1	24	4	4	.	33	1
12	Realgymnasium in Darmstadt nebst Vorschule	1	21	4	6	.	32	3
13	Ober-Realschule in Darmstadt	1	20	.	3	1	25	3
14	Realgymnasium und Realschule in Giessen nebst Vorschule	1	21	.	6	.	28	4
15	Realgymnasium, Ober-Realschule u. höhere Handelsschule in Mainz	1	30	5	4	1	41	3
16	Realschule in Gernsheim	1	6	.	2	.	9	3
17	Real- und Landwirtschaftsschule in Gross-Umstadt nebst Vorschule	1	7	2	2	.	12	3
18	Realschule in Heppenheim	1	6	.	2	.	9	4
19	Realschule in Michelstadt nebst Vorschule	1	5	3	2	1	12	4
20	Realschule in Wimpfen nebst Vorschule	1	6	.	2	1	10	3
21	Realschule in Alsfeld nebst Vorschule	1	5	3	2	.	11	3
22	Realschule in Butzbach	1	3	3	2	.	9	1
23	Realschule und Progymnasium in Alzey nebst Vorschule	1	8	1	3	1	14	2
24	Realschule und Progymnasium in Bingen nebst Vorschule	1	9	3	2	1	16	3
25	Realschule in Oppenheim nebst Vorschule	1	5	2	2	.	10	3
	Zusammen	25	318	41	65	12	461	77

*) Vergl. Mittheil. Nr. 746, April 1902 S. 82. — Das Schuljahr beginnt bei allen Anstalten zu Ostern, beim Herbstgymnasium zu Mainz und bei den Herbstklassen des Ludwig-Georgs-Gymnasiums zu Darmstadt jedoch zu Herbst. Für diese Herbstklassen bezieht sich die Statistik auf das Schuljahr Herbst 1900/01.

Ordnungs- Nummer.	Bezeichnung der Lehranstalten.	Zahl der Schüler									
		in Ganzen.						in den einzelnen Schul-			
		Anfangsbestand nach der Aufnahme.	Gegen das Vor- jahr mehr (+), weniger (-)	Zugang im Laufe des Schuljahrs.	Gesamt- bestand.	Abgang im Laufe des Schuljahrs.	Schlussbestand vor der Versetzung bezw. Entlassung.	VI. Sexta. (Unterste Klasse)	V. Quinta.	IV. Quarta.	U. III. Unter-Tertia.
I. Gymnasien.											
1	Darmstadt Osterklassen	262	+11	18	280	22	258	37	28	31	28
	L.-G.-G. Herbstklassen	190	- 8	18	208	15	193	19	20	24	18
2	Darmstadt, Neues Gymnas.	250	+13	7	257	16	241	27	33	24	21
3	Bensheim	259	+ 9	9	268	13	255	33	34	31	38
4	Offenbach (O R.)*	218	-17	4	222	6	216	26	28	16	37
5	Giessen	304	+16	12	316	15	301	55	38	34	34
6	Büdingen	145	- 4	12	157	10	147	14	15	19	19
7	Friedberg (R.)	163	+10	10	173	2	171	29	21	19	18
8	Laubach	110	-13	5	115	15	100	9	4	7	14
9	Mainz, Ostergymnasium	407	+ 6	22	429	31	398	37	34	43	43
	» Herbstgymnasium	261	- 6	30	291	25	266	39	37	33	34
10	Worms (R.)	244	-26	9	253	29	224	32	30	27	31
	Summe I.	2813	- 9	156	2969	199	2770	381	348	308	335
II. Progymnasien.											
1	Alzey (R.)	62	- 1	1	63	2	61	19	15	4	7
2	Bingen (R.)	124	+ 1		124	8	116	26	22	24	25
	Summe II.	186	-	1	187	10	177	45	37	28	32
III. Realgymnasien.											
1	Darmstadt	570	+ 3	19	589	33	556	34	31	35	30
								32	30	36	29
2	Giessen (R.)	260	+15	6	266	34	232	41	27	33	32
3	Mainz (O R. u. H H.)	302	- 1	14	316	21	295	49	40	27	52
	Summe III.	1132	+17	39	1171	88	1083	156	128	131	173
IV. Oberrealschulen.											
1	Darmstadt	558	+22	21	579	55	524	37	43	44	38
								36	45	43	37
2	Offenbach (G.)	375	+59	11	386	17	369	54	37	31	25
								35	36	32	26
3	Mainz (Rg. u. H H.)	611	+44	44	655	51	604	35	44	40	56
								36	43	42	47
								45	43		
	Summe IV.	1544	+125	76	1620	123	1497	198	293	275	229
V. Realschulen.											
1	Gernsheim	136	-16	3	139	12	127	17	27	19	23
2	Gross-Umstadt (L S.)	177	+10	7	184	8	176	24	36	24	31
3	Heppenheim	161	-15	7	168	15	153	30	29	27	29
4	Michelstadt	177	- 2	2	179	18	161	21	28	38	21
5	Wimpfen	186	-11	10	196	5	191	14	24	40	35
6	Giessen (Rg.)	318	+ 2	15	333	21	312	27	31	31	30
								26	31	31	28
7	Alsfeld	120	- 7	2	122	4	118	26	22	17	18

1) Die Einnahme aus Schulgeld bezieht sich bei allen Anstalten (auch für die Herbst-Realschule. 2) Einschl. des Schulgelds der Oberrealschule. 3) s. Realgymnasium Mainz.
*) Die hinter die Ortsnamen gesetzten Klammern geben an, mit welcher anderen Schule
Pg = Progymnasium, Rg = Realgymnasium, O R = Oberrealschule, R = Realschule,

ausschl. der Vorschüler						Mit Zeugniss der Befähigung zum einjährigen Militärdienst gingen im Laufe und am Schlusse des Schuljahrs ab					Kein Schulgeld zahlten.	1) Schulgeld ist eingegangen im Ganzen (ohne Vorschule).	
Klassen bei Beginn des Jahrs.						unter 17	17	18	19	20 und mehr			zusammen.
O. III. Ober-Tertia.	U. II. Unter-Sekunda.	O. II. Ober-Sekunda.	U. I. Unter-Prima.	O. I. Ober-Prima.	Jahre alt.								
33	35	20	24	26	1	2	.	.	.	3	} 20	42 859	
17	21	24	27	20	2	1	1	1	1	6		9	22 809
28	31	31	25	30	3	2	2	1	.	8	6	23 799	
28	30	22	18	25	.	1	.	.	.	1	8	20 233	
24	26	23	23	15	.	.	1	.	.	1	8	28 084	
39	34	26	23	21	2	2	13	12 169	
17	11	14	14	22	1	3	1	.	.	5	4	16 317	
28	18	15	11	4	.	.	.	1	.	1	4	9 256	
14	17	17	14	14	.	1	.	.	.	1	4	37 433	
27	30	33	36	28	} 6	1	.	.	.	7	15	26 669	
24	22	.	.	.		1	1	11	21 437
39	20	25	23	11	1	1	8	261 060	
42	30	19	17	16	6	2	.	2	.	10			
360	325	269	255	232	22	13	5	5	1	46	102		
7	7	3	6)	.	6)	
9	10	8	6)	.	6)	
16	17	11	
39	27	21	24	16	} 18	4	.	.	.	22	30	52 617	
39	27	22	24	17		6	3	1	1	.	11	8	2) 42 091
34	32	20	23	18	.	1	3	3	1	8	11	3) 68 530	
31	62	14	18	9	
143	175	77	89	60	24	8	4	4	1	41	49	163 238	
31	34	31	19	18	} 36	8	1	4	2	51	21	36 127	
34	34	18	16	16		.	1	.	.	.	1	11	23 956
28	29	26	16	7	
28	
38	33	22	11	7	.	4	1	1	.	6	22	4) .	
36	33	
195	163	79	64	48	36	13	2	5	2	58	54	60 083	
32	14	4	.	.	3	1	1	.	.	5	4	7 194	
22	29	11	.	.	23	5	1	1	.	30	2	12 153	
24	22	.	.	.	8	3	.	.	.	11	.	8 422	
29	29	11	.	.	12	5	1	1	.	19	6	8 868	
36	30	7	.	.	15	2	2	.	.	19	8	10 324	
43	38	2	.	.	} 18	4	3	.	.	25	15	5) .	
18	13	6	.	.		10	1	.	.	.	11	6	6 628

Fortsetzung auf folgender Seite.

klassen) auf die Zeit von Ostern 1901 bis Ostern 1902. 2) Einschl. des Schulgelds der 5) s. Realgymnasium Giessen. 6) s. Realschule Alzey bezw. Bingen. (mit Ausschluss der Vorschulen) die betreffende Anstalt verbunden ist. G=Gymnasium, H H=höhere Handelsschule, L S=Landwirtschaftsschule.

Fortsetzung.

Ordnungs-Nummer.	Bezeichnung der Lehranstalten.	Zahl der Schüler									
		im Ganzen.						in den einzelnen Schul-			
		Anfangsbestand nach der Aufnahme.	Gegen das Vor- jahr mehr (+), weniger (-)	Zugang im Laufe des Schuljahrs.	Gesamt- bestand.	Abgang im Laufe des Schuljahrs.	Schlussbestand vor der Versetzung bezw. Entlassung.	VI. Sexta. (Unterste Klasse)	V. Quinta.	IV. Quarta.	U. III. Unter-Tertia.
8	Butzbach	129	- 1	6	135	2	133	14	29	23	22
9	Friedberg (G.)	223	+17	7	230	13	217	34	43	30	38
10	Alzey (Pg.)	160	+14	6	166	9	157	22	28	27	24
11	Bingen (Pg.)	192	-16	6	198	12	186	20	44	27	40
12	Oppenheim	112	+ 7	2	114	12	102	27	18	19	20
13	Worms (G.)	407	+41	9	416	19	397	58	48	41	27
	Summe V.	2498	+23	82	2580	150	2430	360	484	436	414
1	VI. Höhere Handelsschule Mainz (Rg. u. O R.)	16	+ 8	1	17	2	15
2	Landwirtschaftsschule Gross-Umstadt (R.)	21	+ 2	.	21	2	19
	Hauptsumme I.—VI.	8210	+166	355	8565	574	7991	1140	1290	1178	1183

¹⁾ Siehe Anmerkung auf voriger Seite. ²⁾ Einschl. Progymnasium.

Ordnungs-Nummer.	Bezeichnung der Lehranstalten.	Gesamtbestand der Schüler													
		Es waren am 1. Januar 1902											Nach der		
		8	9	10	11	12	13	14	15	16	17	18	19 u. mehr	evangelisch.	römisch-kathol.
		Jahre alt.													
	I. Gymnasien.														
1	Darmstadt (Osterklassen L.-G.-G. (Herbstklassen	22	31	35	25	27	33	25	27	24	21	10	244	33	
2	Darmstadt, Neues Gymnas.	17	17	20	20	14	24	20	30	24	15	7	179	19	
3	Bensheim	15	21	27	27	30	22	27	30	27	22	9	205	29	
4	Offenbach (O R.)	4	22	27	36	35	25	27	28	24	21	19	111	141	
5	Giessen	13	18	17	25	34	27	20	23	17	14	14	134	66	
6	Büdingen	15	53	35	38	33	29	29	31	22	17	14	260	23	
7	Friedberg (R.)	3	14	13	17	21	13	9	19	16	12	20	136	8	
8	Laubach	13	22	24	17	16	13	26	23	7	7	5	141	26	
9	Mainz, Ostergymnasium	5	5	6	8	7	12	12	12	20	15	13	114	1	
10	» Herbstgymnasium	28	57	51	49	52	39	40	41	41	18	13	179	215	
11	Worms (R.)	2	28	32	37	35	36	33	23	22	21	11	111	133	
	Summe I.	17	27	24	30	21	43	28	23	20	13	7	167	53	
		2	180	319	316	327	326	313	286	309	263	186	142	1982	747

¹⁾ Einschl. Kastel.

ausschl. der Vorschüler						Mit Zeugniss der Befähigung zum einjährigen Militärdienst gingen im Laufe und am Schlusse des Schuljahrs ab					Kein Schulgeld zahlen.	1) Schulgeld ist eingegangen im Ganzen (ohne Vorschule). <i>M.</i>	
Klassen bei Beginn des jahrs.						unter 17	17	18	19	20 und mehr			zusammen.
O. III. Ober-Tertia.	U. II. Unter-Sekunda.	O. II. Ober-Sekunda.	U. I. Unter-Prima.	O. I. Ober-Prima.	Jahre alt.								
16	14	11	.	.	11	11	4	7 204	
38	33	7	.	.	.	2	15	.	.	17	12	11 075	
28	23	8	.	.	11	4	1	.	.	2)16	8	2)12 411	
38	20	3	.	.	28	13	6	1	.	2)48	14	2)16 810	
14	12	2	.	.	6	.	.	1	.	7	3	5 921	
23	42	17	13	.	27	4	1	.	.	32	16	25 414	
22													
383	319	89	13	.	172	44	31	4	.	251	98	132 424	
.	.	16	1 674	
8	6	7	
1105	1005	548	421	340	254	78	42	18	4	396	303	1)618 479	

ausschl. der Vorschüler.																				
Konfession		Nach der Heimath				Nach dem Stand und Beruf der Eltern										Am facultativen Unterricht nahmen Theil				
alt-katholisch.	deutsch-katholisch.	israelitisch.	anderer Konfession.	aus dem Orte der Lehranstalt.	aus andern hess. Orten.	aus andern Staaten des Deutschen Reichs.	aus nicht-deutschen Staaten.	Landwirthe.	Handwerker.	Sonstige selbständige Gewerbetreibende.	Ärzte, Anwälte, Geistliche, Gelehrte, Künstler	Beamte des Staats und Hofe.	Beamte der Gemeinden, einschl. Volksschullehrer.	Angestellte von Privaten und Privatgesellschaften.	Militär.	Rentner und sonstige Private	Englisch.	Hebräisch.	Kaufmännisch, Rechnen und Buchführung.	Zeichnen.
.	.	2	1	233	33	13	1	6	9	53	37	98	30	17	22	8	35	9	.	27
23	.	10	.	170	31	6	1	12	.	37	39	61	11	16	16	16	24	7	.	10
.	.	.	.	164	86	6	1	9	10	62	30	76	36	11	13	10	29	7	.	42
.	.	16	.	69	171	27	1	22	17	79	22	49	55	6	4	14	26	7	.	8
2	6	14	.	138	27	55	2	10	15	66	21	53	30	19	4	4	21	9	11	19
.	.	31	2	185	87	41	3	13	7	95	36	90	45	12	11	7	21	5	.	12
.	.	13	.	72	60	25	.	12	1	48	15	42	17	19	.	3	13	1	.	12
.	.	6	.	72	95	6	.	23	3	36	36	30	25	10	4	6	6	3	.	.
.	.	.	.	39	55	21	.	13	11	20	22	15	25	8	.	1	4	2	.	3
.	3	32	.	1)294	114	21	.	35	28	118	41	72	59	27	41	8	30	12	.	5
.	2	44	.	1)211	65	14	1	12	11	103	29	51	26	17	25	17	22	9	.	7
1	.	32	.	149	89	14	1	29	13	80	26	36	42	18	7	2	12	6	.	7
26	11	200	3	1796	913	249	11	196	125	797	354	673	401	180	147	96	243	77	11	145

Fortsetzung auf folgender Seite.

Fortsetzung.

Ordnungs-Nummer.	Bezeichnung der Lehranstalten.	Gesamtbestand der Schüler															
		Es waren am 1. Januar 1902													Nach der		
		8	9	10	11	12	13	14	15	16	17	18	19 u. mehr	evangelisch.	römisch-kathol.		
		Jahre alt.															
	II. Progymnasien s. V. Realschulen und Progymnasien.
	III. Realgymnasien.																
1	Darmstadt	36	60	42	72	77	87	60	68	45	23	19	494	62			
2	Giessen (R.)	18	25	30	20	32	31	26	33	28	12	11	238	15			
3	Mainz (O R. u. H.H.)	17	37	36	37	27	44	40	35	21	13	9	138	134			
	Summe III.	71	122	108	129	136	162	126	136	94	48	39	870	211			
	IV. Oberrealschulen.																
1	Darmstadt	24	62	82	71	70	77	56	50	51	17	19	472	72			
2	Offenbach (G.)	41	53	57	44	64	36	38	22	23	7	1	259	63			
3	Mainz (Rg. u. H.H.)	30	71	120	121	96	91	59	33	26	6	2	256	331			
	Summe IV.	95	186	259	236	230	204	153	105	100	30	22	987	466			
	V. Realschul. u. Progymn.																
1	Gernsheim	10	23	23	14	22	25	12	8	1	1	.	75	50			
2	Gross-Umstadt incl. Land- wirthschaftsschule	13	24	32	41	22	28	22	12	9	2	.	170	17			
3	Heppenheim	10	23	25	28	26	25	20	5	5	1	.	75	70			
4	Michelstadt	10	23	30	26	28	24	22	8	6	1	1	158	8			
5	Wimpfen	5	16	28	42	37	37	12	9	4	4	2	132	47			
6	Giessen (Rg.)	28	44	49	55	62	44	27	15	7	2	.	280	14			
7	Alsfeld	10	13	22	19	27	11	13	4	3	.	.	98	4			
8	Butzbach	12	24	26	17	20	15	16	5	.	.	.	125	4			
9	Friedberg (G.)	18	27	40	33	31	38	29	11	3	.	.	159	28			
10	Alzey incl. Progymnasium	13	42	28	42	29	36	20	13	5	1	.	152	33			
11	Bingen incl. Progymnasium	26	53	43	62	48	36	28	18	4	3	1	108	159			
12	Oppenheim	4	13	26	21	18	16	10	4	1	.	1	70	29			
13	Worms	17	73	65	60	73	45	42	28	10	2	1	276	80			
	Summe V.	176	398	437	460	443	380	273	140	58	17	6	1878	543			
	VI.																
1	Höhere Handelsschule Mainz (Rg. u. O R.)	1	7	5	3	1	4	10			
2	Landwirthschaftsschule Gross-Umstadt (R.) s. V. 2. Realschule
	Hauptsumme I.—VI.	2522	1025	1120	1152	1135	1059	839	697	520	284	210	5721	1977			

1) Einschl. der Realschüler. 2) Einschl. Kastel. 3) s. Realgymnasium Giessen.

ausschl. der Vorschüler.

Konfession				Nach der Heimath				Nach dem Stand und Beruf der Eltern										Am facultativen Unterricht nahmen Theil				
alt-katholisch.	deutsch-katholisch.	israelitisch.	anderer Konfession.	aus dem Orte der Lehranstalt.	aus andern hess. Orten.	aus andern Staaten des Deutschen Reichs.	aus nicht-deutschen Staaten.	Landwirth.	Handwerker.	Sonstige selbständige Gewerbetreibende	Aerzte, Anwälte, Geistliche, Gelehrte, Künstler.	Beamte des Staats und Hofe.	Beamte der Gemeinden, einsch. Volksschullehrer.	Angestellte von Privaten und Privatsellschaften.	Militär.	Rentner und sonstige Private.	Chemische Arbeiten.	Lat. inisch.	Griechisch.	Kaufmännisches Rechnen und Buchführung.	Darstellende Geometrie	
.
.	33	.	.	456	109	17	7	20	76	209	16	136	50	39	10	33	15	
.	13	.	.	157	85	22	2	¹⁾ 32	¹⁾ 78	¹⁾ 222	¹⁾ 10	¹⁾ 132	¹⁾ 57	¹⁾ 57	¹⁾ 3	¹⁾ 8	
.	2	42	.	243	64	9	.	9	12	143	3	55	36	32	17	9	
.	2	88	.	856	258	48	9	61	166	574	29	323	143	128	30	50	15	
.	1	31	3	415	147	15	2	31	88	159	14	105	40	109	12	21	11	
3	27	33	1	297	42	47	.	6	59	183	1	42	21	66	3	5	.	.	.	11	.	
.	11	57	.	²⁾ 481	155	13	6	36	101	288	3	82	32	80	20	13	
3	39	121	4	1193	344	75	8	73	248	630	18	229	93	255	35	39	11	.	.	11	.	
.	.	14	.	54	84	1	.	41	21	34	5	12	13	12	.	1	.	35	.	.	.	
.	.	18	.	70	126	9	.	59	36	42	6	24	25	7	.	6	.	72	.	.	.	
.	.	23	.	45	94	28	1	25	28	61	11	21	14	3	1	4	.	29	.	.	.	
.	.	13	.	55	112	10	2	25	2	84	6	29	11	17	.	5	.	35	7	.	.	
.	.	17	.	58	2	136	.	29	39	58	3	34	20	8	2	3	.	37	.	.	.	
.	.	39	.	210	67	56	.	³⁾ .	³⁾ .	³⁾ .	³⁾ .	³⁾ .	³⁾ .	³⁾ .	³⁾ .	³⁾	
.	.	20	.	72	39	11	.	13	6	68	.	24	9	2	.	.	.	36	.	.	.	
.	.	6	.	81	49	5	.	14	36	28	2	35	11	.	4	5	.	45	.	.	.	
.	.	43	.	83	137	10	.	38	29	85	4	44	17	10	.	3	
.	2	34	8	101	121	6	1	55	10	102	9	30	16	7	.	3	
.	.	55	.	162	48	112	.	22	29	142	9	67	29	22	.	2	
.	1	13	1	43	67	3	1	30	18	44	1	12	6	3	.	.	.	22	.	9	.	
2	.	51	7	286	117	11	2	49	59	169	3	42	35	53	3	3	
2	3	346	16	1320	1063	398	7	400	313	917	59	374	206	144	10	32	.	311	7	9	.	
.	1	2	.	²⁾ 12	4	1	.	1	.	10	.	1	.	2	.	3	
31	56	757	23	5177	2582	771	35	731	852	2928	460	1600	843	709	222	220	

Mittheilungen

der

Grossherzoglich Hessischen

Centralstelle für die Landesstatistik.

Nr. 757.

Oktober

1902.

Inhalt: Morbidität in den Heilanstalten im Grossh. Hessen 1901. — Main-Neckar-Eisenbahn etc. Aug. 1902. — Vorschulen im Grossh. Hessen 1901/02. — Preise der gewöhnl. Verbrauchsgegenst. Juli 1902. — Todesfälle im Grossh. Hessen im Juli u. August 1902. — Sterblichkeitsverhältn. Sept. 1902.

Nr. 4877. Morbidität in den Heilanstalten (allgemeinen Krankenhäusern, Augen-Heilanstalten, Irren-Anstalten und Entbindungs-Anstalten) im Grossherzogthum Hessen im Jahr 1901.*)

A. Allgemeine Krankenhäuser.

A. Oeffentliche.	Zahl der		
	Betten oder Plätze.	Verpflegten.	Verpflegungstage.
I. Provinz Starkenburg.			
1. Städtisches Krankenhaus zu Darmstadt mit besonderer geburtshülflicher Abtheilung	270	2777	66392
2. Mathilden-Landkrankenhaus daselbst	90	458	19912
3. Diakonissenhaus „Elisabethenstift“ daselbst	125	874	43192
4. Heilanstalt des Alice-Frauenvereins für die Krankenpflege daselbst	52	558	11444
5. Städtisches Hospital zu Bensheim	40	129	11049
6. St. Rochus-Hospital zu Dieburg	11	55	2339
7. Städtisches Hospital zu Gross-Umstadt	11	66	1657
8. Städtisches Krankenhaus zu Michelstadt	8	52	798
9. Kranken- und Siechenhaus zu Gross-Gerau	73	476	15783
10. Städtisches Hospital zu Heppenheim	20	75	4146
11. Hospital zu Hirschhorn	11	27	2036
12. Hospital zu Viernheim	28	70	3775
13. Städtisches Hospital zu Wimpfen a. B.	6	44	786
14. Stadt-Krankenhaus zu Offenbach	335	2554	83721
15. Kreis-Krankenhaus zu Gross-Steinheim	47	235	9489
16. Kreis-Krankenhaus zu Langen	42	210	9967
17. Kreis-Krankenhaus zu Seligenstadt	39	188	8215
Summe	1208	8848	294701
II. Provinz Oberhessen.			
18. Chirurgische Klinik	} der Landesuniversität Giessen	}	}
19. Medicinische Klinik			
20. Frauen-Klinik			
21. Städt. Hosp. zu Hungen (Fendt'sche Stiftung)	13	102	2566
22. Städtisches Hospital zu Alsfeld	15	20	460
23. Städtisches Hospital zu Friedberg	50	470	12371
24. Städtisches Krankenhaus zu Bad-Nauheim	38	299	5805
25. Städtisches Hospital zu Butzbach	11	57	1534
26. Städtisches Krankenhaus zu Vilbel	34	287	7101
Summe	522	5394	119176

*) Vergl. Mittheil. Nr. 739, Dez. 1901, S. 321.

	Zahl der		
	Betten oder Plätze.	Ver- pflög- ten.	Verpflög- ungs- tage.
III. Provinz Rheinhessen.			
27. St. Rochus-Hosp. zu Mainz mit gesond. Abtheil. f. Augenkr.	460	5002	132949
28. Kreis-Krankenhaus zu Alzey	72	361	9179
29. Heiliggeist-Spital zu Bingen	70	500	12114
30. „Ludwigstift“ zu Nieder-Ingelheim	13	23	639
31. Städtisches Hospital zu Oppenheim	20	136	2631
32. Städtisches Krankenhaus zu Worms	200	2087	48878
Summe	835	8109	206390
Grossherzogthum Hessen			
	2565	22351	620267
b. Private			
(soweit dieselben 11 und mehr Betten haben).			
I. Provinz Starkenburg.			
1. Privatklinik für Frauenkrankheiten von Dr. Machenhauer (vorm. Dr. Blumenthal) zu Darmstadt	14	189	2747
2. Hospital zu Lampertheim (Filiale der Mainzer Schwestern von der göttl. Vorsehung)	21	113	5954
3. Heilanstalt des Dr. N. Schmitt zu Lindenfels	45	277	15767
4. Privat-Krankenhaus zu Offenbach (Filiale der Mainzer Schwestern von der göttl. Vorsehung)	18	56	1844
Summe	98	635	26312
II. Provinz Oberhessen.			
5. Baiserische Stiftung zu Giessen (Heilanst. f. Augenkr. u. an Krebs u. Knochenfrass Leid.) s. auch unt. Augenheilst.	30	15	399
6. Fürstliches Krankenhaus zu Lich	17	56	4210
7. Mathilden-Hospital zu Büdingen	15	51	2298
8. Kinderheilanstalt „Elisabethhaus“ zu Bad-Nauheim	110	514	17490
9. Kinder-Sanator „Emmaheim“ d. San.-Raths Dr. Müller das.	25	55	3020
10. „Konitzkystift“ daselbst	112	708	23297
11. Israelitische Kinderheilstätte daselbst	50	210	5880
12. Johanniter-Krankenhaus zu Nieder-Weisel	36	225	8730
13. Privat-Krankenhaus zu Lauterbach	46	342	9508
14. Gräfl. Solms'sches „Johann Friedr. Stift“ zu Laubach	12	65	3474
Summe	453	2241	78306
III. Provinz Rheinhessen.			
15. St. Vincenz- u. Elisabeth-Hospital zu Mainz	80	766	17925
16. Krankenhaus „Elisabethhaus“ für kranke Frauen das.	15	109	3702
17. St. Marien-Krankenhaus das. (für Ohren- u. Augenkrankh.) siehe auch unter Augenheilst.	21	165	2806
18. Chirurg. Privatklinik des Dr. Joh. Hahn das.	25	146	3268
19. Krankenhaus der Gebr. Gastell zu Mombach	29	275	4912
Summe	170	1461	32613
Grossherzogthum Hessen			
	721	4337	137231

I. Allgemeine Angaben.

	Krankenhäuser	
	a.	b.
Zahl der Krankenhäuser	32	19
» » Betten	2565	721
» » Verpflegungstage männlicher Kranken	342693	70159
» » » weiblicher »	277574	67072
	22351 620267	
» » verpflegten männlichen »	13360	2135
» » » weiblichen »	8991	2202
Auf je 1 verpflegt. männl. Kranken } kommen Ver-	25,7	32,9
» » 1 » weibl. » } pflegungstage	30,9	30,5
	4337 137231	

II. Frequenz.

Ordnungs-Nr.	Namen der Krankheiten bzw. Todesursachen.	Krankenhäuser a.						Krankenhäuser b.							
		Zahl der Fälle.						Zahl der Fälle.							
		Be- stand am 1. Jan.		Zu- gang		Abgang		Be- stand am 1. Jan.		Zu- gang		Abgang			
						über- haupt	davon durch Tod					über- haupt	davon durch Tod		
m.	w.	m.	w.	m.	w.	m.	w.	m.	w.	m.	w.	m.	w.		
I. Entwicklungskrankheiten.															
1	Angeborene Lebensschwäche (im 1. Monat)			4	4	4	4	4	3						
2	Angeborene Missbildungen	4		91	84	88	83	6	5			3	5	3	5
3	Atrophie der Kinder (Abzehrung der Kinder)	3		56	45	54	43	48	30						
4	Menstruationsanomalien	1		62		62						63		62	
5	Schwangerschaftsanomalien (Fehlgebur., Blutung. etc.)	5		177		179		1	1			61		60	
6	Geburts- u. Wochenbetts-Anomalien (excl. Puerperalfieb.)	1		62		50		2	2			11		11	
7	Altersschwäche (üb. 65 Jahre)	16	27	46	52	47	58	25	21	3	7	2	7	1	8
8	And. Entwicklungskrankh.			1	5	1	5					1	1	1	1
	Summe I.	19	38	198	489	194	484	83	62	3	10	6	148	5	147
II. Infections- u. allgemeine Krankheiten.															
9	Pocken				1		1								
10	Scharlach	4	11	56	55	53	60	2	1			3	2	3	2
11	Masern und Röttheln	5	5	41	47	37	42	4	5			6	15	6	13
12	Mumps (Parotitis epidemica)			3		3									
13	Rose (Erysipelas)	4	3	63	52	63	54	3	1			3	8	4	8
14	Diphtherie	7	8	184	191	181	190	21	18			5	8	5	8
15	Puerperalfieber		2	1	19	1	18		8				3		3
16	Keuchhusten	2	1	10	12	11	12					2	2	2	2
17	Gastrisches Fieber	1		9	4	10	3		1			2	1	2	1
18	Unterleibstypus	4	3	54	37	49	35	6	6			9	3	7	3
21	Epidemische Genickstarre			2	1	2	1								
22	Hitzschlag			3		3									
23	Wechselfieber			8	2	7	2					2		2	
24	Ruhr (Dysenterie)			1	2	1	2					1		1	
26	Brechdurchfall (Cholera nost.)	1		21	12	21	12	7	1			2		2	
27	Diarrhöe der Kinder		1	16	16	15	15	10	5						
28	Katarrhfieber (Grippe)	11	4	257	152	265	154	5	4	1		50	13	50	12
29	Rheumatisches Fieber	7	4	79	32	78	33		1	2	1	13	7	14	8
30	Acuter Gelenkrheumatismus	18	17	327	147	320	149	1	2	3		23	14	25	14
31	Blutarmuth		23	39	402	35	401	1	1	1	5	144	206	144	203
32	Leukämie		1	13	6	14	6					8	10	8	10
33	Pyämie (Septichämie)	2	1	35	23	34	23	17	16			2	1	2	1
36	Milzbrand			4		3									
38	Trichinen														
39	And.thier. Parasit. (excl. Krätze)		1	56	77	55	76					3	1	3	1
40	Tuberculosis	37	37	506	404	492	394	44	28	1	1	37	73	38	73
41	Skrophulosis	4	7	54	55	52	55		1	1	1	81	125	80	126
42	Rhachitis und Osteomalacie	4	6	38	40	40	38	5	4		2	23	27	23	28
43	Zuckerruhr	4	2	24	9	23	11	5	1	1			3		2
44	Scorbut		1	1		1	1					1		1	
45	Gicht	6	4	17	8	18	7		1	1	1	16	13	17	12
46	Bösartige Neubildungen	28	33	305	359	307	367	64	81		3	21	53	21	53

Ordnungs-Nr.	Namen der Krankheiten bzw. Todesursachen.	Krankenhäuser a.								Krankenhäuser b.							
		Zahl der Fälle.								Zahl der Fälle.							
		Be-stand am 1. Jan.		Zu- gang		Abgang				Be-stand am 1. Jan.		Zu- gang		Abgang			
						über- haupt		davon durch Tod						über- haupt		davon durch Tod	
m.	w.	m.	w.	m.	w.	m.	w.	m.	w.	m.	w.	m.	w.	m.	w.		
47	Gonorrhoe	10	8	161	135	140	117	20	10	20	10	.	.
48	Primäre Syphilis	4	2	65	25	63	24	10	2	10	2	.	.
49	Constitutionelle Syphilis	11	12	115	111	115	99	3	5	.	.	9	3	9	3	.	.
50	Chronischer Alkoholismus u. Säufer-Wahnsinn	11	.	139	5	144	5	2	.	1	.	7	1	8	1	.	.
51	Andere chron. Vergiftungen	7	.	62	4	63	3	2	.	1	.	11	1	11	1	.	.
52	Allgemeine Entkräftung	3	5	16	14	18	16	4	4	.	.	3	1	1	1	.	1
	Summe II.	196	201	2785	2459	2737	2426	204	197	14	14	517	606	519	601	10	9
	III. Lokalisirte Krankheiten.																
	A. Krankheiten d. Nerven- systems.																
53	Geisteskrankheiten	13	23	99	100	104	100	6	1	1	2	4	7	4	5	1	1
54	Hirn- u. Hirnhaut-Entzündung (excl. 21)	1	.	35	22	32	22	17	12	.	.	3	1	3	1	1	.
55	Apoplexia cerebri	5	9	41	44	37	41	17	18	.	1	3	9	3	9	.	3
56	And. Krankheiten d. Gehirns	2	7	35	24	33	26	4	7	.	.	2	1	2	1	.	.
57	Epilepsie	8	3	60	29	65	28	.	.	.	2	2	4	2	4	.	.
58	Eklampsie	.	.	2	4	2	4	1	1	.	.	.	1	.	1	.	1
59	Trismus und Tetanus	.	.	5	3	4	3	4	1
60	Chorea	.	1	4	15	4	14	.	1	.	.	.	2	.	2	.	.
61	Rückenmark-Krankheiten	10	2	52	37	45	33	3	5	2	.	21	9	22	9	.	.
62	And. Krankheiten d. Nerven- systems	22	28	300	273	304	279	1	.	7	16	122	153	120	148	.	.
	Summe A.	61	73	633	551	630	550	53	46	10	21	157	187	156	180	2	5
	B. Krankheiten des Ohrs.																
63	Krankheiten d. äusseren Ohrs	.	.	20	13	20	13	2	.	2	.	.
64	» » inneren Ohrs	10	.	87	62	93	61	2	.	3	.	42	29	43	27	2	1
	Summe B.	10	.	107	75	113	74	2	.	3	.	42	31	43	29	2	1
	C. Krankheiten der Augen.																
65	Contagiöse Augenkrankheiten	.	.	13	11	13	11	2	8	2	8	.	.
66	Andere Augenkrankheiten	15	17	206	155	207	159	.	.	3	7	139	131	142	133	1	.
	Summe C.	15	17	219	166	220	170	.	.	3	7	141	139	144	141	1	.
	D. Krankheiten d. Athmungs- organe.																
67	Krankheiten d. Nase u. Adnexa	1	1	54	88	53	89	19	26	18	25	.	.
68	Croup	2	1	51	18	52	17	2	.	2	.	.
69	And. Kehlkopfs-Krankheiten	9	2	128	84	129	86	1	.	.	.	17	14	17	14	.	.
70	Acuter Bronchialkatarrh	24	7	528	203	522	201	4	2	1	.	42	11	40	11	.	1
71	Chronischer Bronchialkatarrh	22	7	195	55	192	55	5	3	3	6	26	20	24	20	.	1
72	Lungenentzündung	14	5	226	97	225	101	34	25	2	1	33	9	30	9	8	3
73	Brustfell-Entzündung	24	7	178	82	177	85	13	5	3	.	28	10	28	9	1	.
74	Lungenblutung	8	.	42	17	45	17	2	1	.	.	7	4	5	4	.	.
75	Lungenschwindsucht	56	32	522	289	511	290	145	88	4	3	35	31	34	31	6	6
76	Emphysem	23	7	208	31	184	32	2	2	4	2	25	6	26	6	.	.
77	Andere Krankheiten der Ath- mungsorgane	6	1	19	9	20	9	1	1	.	.	10	3	9	3	.	.
78	Kropf	.	1	9	46	9	46	.	3	.	.	.	5	.	5	.	.
	Summe D.	189	71	2160	1019	2119	1028	207	130	17	12	242	141	231	139	15	11

Ordnungs-Nr.	Namen der Krankheiten bzw. Todesursachen.	Krankenhäuser a.								Krankenhäuser b.							
		Zahl der Fälle.								Zahl der Fälle.							
		Be- stand am 1. Jan.	Zu- gang		Abgang				Be- stand am 1. Jan.	Zu- gang		Abgang					
					über- haupt	davon durch Tod						über- haupt	davon durch Tod				
m.	w.	m.	w.	m.	w.	m.	w.	m.	w.	m.	w.	m.	w.	m.	w.		
	E. Krankheiten d. Cir- culationsorgane.																
79	Herz- u. Herzbeutel-Entzünd.	8	7	69	45	66	47	16	19	3	5	7	67	10	72	1	
80	Klappenfehler u. and. Herz- krankheiten	13	12	168	155	165	150	23	26	3	4	231	179	228	176	3	
81	Pulsader-Geschwulst	1	.	6	.	7	.	3	
82	Brand der Alten	1	.	3	2	3	2	1	1	.	.	1	1	1	1	.	
83	Krampfadern	14	4	89	41	101	43	.	1	.	2	7	16	6	17	.	
84	Venenentzündung	3	3	25	18	28	19	1	4	1	3	.	
85	Lymphgefäß- und Lymph- drüsen-Entzündung (excl. der dyskrasischen)	11	14	160	105	156	113	2	9	2	9	.	
	Summe E.	51	40	520	366	526	374	43	47	6	11	249	276	248	278	3	
	F. Krankheiten des Ver- dauungs-Apparats.																
86	Krankheit. d. Zähne u. Adnexa	2	1	54	69	54	70	1	5	1	5	.	
87	Zungenentzündung	.	.	8	3	8	3	1	
88	Mand.- u. Rach.-Entz. (excl. 14)	7	12	242	322	242	318	1	.	.	.	25	23	25	23	.	
89	Krankheiten der Speiseröhre	2	1	26	8	25	5	3	
90	Akuter Magenkatarrh	2	8	262	190	260	192	4	2	1	.	19	16	19	15	.	
91	Chronischer Magenkatarrh	13	11	152	114	161	111	1	3	1	15	20	18	19	.	.	
92	Magenkrampf	.	.	3	13	3	13	.	.	1	3	2	3	2	.	.	
93	Magengeschwür	2	9	72	118	70	120	5	4	1	1	7	11	8	11	.	
94	Akuter Darmkatarrh	5	3	141	64	144	67	1	.	.	.	18	5	18	5	.	
95	Chronischer Darmkatarrh	6	3	71	49	75	51	.	1	.	2	3	17	2	17	.	
96	Habituelle Verstopfung	.	2	33	26	33	27	1	11	1	9	.	
97	Bauchfell-Entzündung (Peri- tonitis und Perityphlitis)	12	18	166	177	161	178	30	24	2	3	6	59	8	62	1	
98	Brüche (Hernien):																
	a. eingeklemmte	4	4	71	79	71	74	7	18	.	.	5	6	5	5	.	
	b. nicht eingeklemmte	15	2	161	35	168	31	2	.	.	.	18	8	15	8	.	
99	Innerer Darmverschluss	1	3	35	12	35	15	12	3	.	.	2	4	2	4	3	
100	Krankheiten der Leber und ihrer Ausführungsgänge	4	8	73	187	73	185	11	7	2	2	6	16	7	17	2	
101	Krankheiten der Milz	1	.	3	3	3	3	1	.	1	.	.	
	Summe F.	76	85	1573	1469	1586	1463	77	59	10	9	130	204	133	202	3	
	G. Krankheiten der Ge- schlechtsorgane (excl. 4, 5, 6, 47, 48, 49).																
102	Nierenkrankung	13	5	147	132	143	125	41	34	3	2	10	22	11	22	7	
103	Krankheiten der Blase	7	7	85	51	82	52	8	.	1	.	5	10	6	10	.	
104	Steinkrankheit	1	.	8	2	9	2	.	1	
105	Krankheiten der Prostata	2	.	33	.	32	.	4	.	.	.	2	.	2	.	1	
106	Verengung der Harnröhre	5	.	38	.	41	3	1	3	1	.	
107	Wasserbruch u. and. Hoden- krankheiten	4	.	49	.	49	5	.	5	.	.	
108	Krankheiten der Gebärmutter	.	24	.	575	.	572	.	6	3	.	271	.	270	.	5	
109	Krankheiten des Eierstocks	.	11	.	174	.	168	.	5	3	.	45	.	47	.	.	
110	Krankheiten der Scheide	.	6	.	186	.	184	74	.	71	.	.	
	Summe G.	32	53	360	1120	356	1103	53	46	4	8	25	423	27	421	8	

Ordnungs-Nr.	Namen der Krankheiten bzw. Todesursachen.	Krankenhäuser a.								Krankenhäuser b.							
		Zahl der Fälle.								Zahl der Fälle.							
		Be- stand am 1. Jan.		Zu- gang		Abgang				Be- stand am 1. Jan.		Zu- gang		Abgang			
						über- haupt		davon durch Tod						über- haupt		davon durch Tod	
m.	w.	m.	w.	m.	w.	m.	w.	m.	w.	m.	w.	m.	w.	m.	w.		
	H. Krankheiten der äusseren Bedeckungen.																
111	Krätze	9	3	602	136	605	137	9	3	9	3	.	.
112	Acute Hautkrankheiten (excl. 9, 10, 11, 13)	12	9	186	110	183	111	7	5	6	3	.	.
113	Zellgewebs-Entzündung	30	6	307	156	310	154	2	1	1	1	43	15	38	15	.	.
114	Carbunkel (excl. 33 u. 36)	5	2	99	20	101	22	1	.	.	.	5	2	5	2	.	.
115	Panaritium	9	14	114	145	113	145	.	1	.	.	10	5	9	5	.	.
116	And. Krankh. d. äuss. Bedeck.	45	17	635	313	644	313	2	3	8	2	56	38	58	39	.	.
	Summe H.	110	51	1943	880	1956	882	5	5	9	3	130	68	125	67	.	.
	I. Krankheiten der Bewegungsorgane.																
117	Krankheiten der Knochen u. der Knochenhaut	52	28	364	250	381	252	11	8	7	4	66	68	68	70	.	2
118	Krankh. d. Gelenke (excl. 30, 45)	36	33	326	184	329	194	5	1	2	4	72	172	70	172	.	.
119	Krankh. d. Muskeln u. Sehnen	18	8	443	106	442	106	1	.	5	.	68	15	70	15	.	.
	Summe I.	106	69	1133	540	1152	552	17	9	14	8	206	255	208	257	.	2
	K. Mechan. Verletzungen.																
120	Quetschungen u. Zerreissung.	29	5	648	79	655	82	8	1	2	.	96	3	95	3	1	.
121	Knochenbruch des Oberarms	6	.	40	10	38	7	9	2	9	2	1	.
122	» des Vorderarms	8	.	84	13	82	12	9	.	7	.	.	.
123	» der Hand	6	.	75	10	79	9	1	1	.	.	.
124	» des Oberschenkels	20	6	88	23	93	24	4	2	1	3	9	1	10	3	.	.
125	» des Unterschenkels	26	1	142	22	144	22	1	.	.	1	17	.	14	1	.	.
126	» des Fusses	4	.	40	6	38	6	6	3	5	3	.	.
127	» des Kopfes	5	.	51	6	53	6	14	2	.	.	5	.	4	1	.	.
128	» des Schlüsselbeins	1	.	16	1	17	1	1	1	1	1	.	.
129	» des Schulterblatts	1	.	6	1	6	1
130	» der Rippen	5	1	35	2	36	3	1	.	.	.	3	.	3	.	.	.
131	» der Wirbelsäule	3	.	26	3	23	3	7
132	» des Beckens	1	1	12	2	13	3	1	.	1	.	.	.
133	Verstauchungen	5	2	86	27	87	29	5	3	5	2	.	.
134	Verrenkung der Schulter	3	.	34	7	35	6	1	.	.	.	2	1	2	1	.	.
135	» des Ellenbogens	.	.	11	2	9	2	3	.	3	.	.	.
136	» der Hand	.	.	4	4	4	4	1	.	1	.	.	.
137	» des Daumens	.	.	3	.	2
138	» der Hüfte	.	2	5	6	3	7	1	3	1	3	.	.
139	» des Knies	1	.	11	1	12	1	1	1	1	.	.	.
140	» der Füsse	1	.	8	3	8	3	2	1	2	1	.	.
141	» anderer Gelenke	1	.	6	.	7	2	.	2	.	.	.
142	Wunden (Stich-, Hieb-, Schuss- etc.)	60	9	706	99	707	100	15	4	3	1	43	5	44	5	1	.
143	Verbrennung	7	12	99	67	98	73	6	14	2	.	19	6	19	6	.	2
144	Erfrigung	3	.	37	16	35	15	1	.	1	.	2	.	2	.	.	.
	Summe K.	196	39	2273	410	2284	419	58	23	9	5	236	32	230	33	4	2
	Summe III.	846	498	10921	6596	10942	6615	515	365	85	84	1558	1756	1545	1747	38	44
	IV. Anderweitige Krankheiten und unbestimmte Diagnosen	10	6	112	103	109	104	6	5	.	.	12	8	11	8	1	.
	Hauptsumme	1071	743	14016	9647	13982	9629	808	629	102	108	2093	2518	2080	2503	49	60

B. Augen-Heilanstalten.

	Zahl der		
	Betten oder Plätze.	Ver- pflög- ten.	Verpflög- ungs- tage.
a. Oeffentliche.			
Augenklinik der Landes-Universität zu Giessen	101	1002	23670
Summe a.	101	1002	23670
b. Private.			
1. Klinik des Geh. Medicinalraths Dr. Ad. Weber (Dr. Ed. Praun) zu Darmstadt	36	249	4729
2. Augenheilanstalt von Dr. C. Wettlaufer in Offenbach	11	87	2118
3. Baiserische Stiftung zu Giessen (siehe auch unter Privatkrankenhäuser)	(30)	296	4657
4. St. Marien-Krankenhaus zu Mainz (siehe auch unter Privatkrankenhäuser)	(21)	82	1262
Summe b.	98	714	12766

I. Allgemeine Angaben.

	Anstalten	
	a.	b.
Zahl der Anstalten	1	4
» » Betten oder Plätze	101	98
» » Verpflegungstage für männl. Kranke	14205	7437
» » » » weibl. »	9465	5329
» » verpflegten männl. Kranken	598	390
» » » weibl. »	404	324

II. Frequenz.

Ordnungs-Nr.	Erkrankungen	Anstalten a.						Anstalten b.					
		Be- stand am		Zu- gang		Ab- gang		Be- stand am		Zu- gang		Ab- gang	
		1. Jan.						1. Jan.					
		m.	w.	m.	w.	m.	w.	m.	w.	m.	w.	m.	w.
1	der Augenlider	12	5	57	65	67	65	.	.	16	10	16	10
2	» Thränenorgane	2	.	29	28	30	27	.	.	12	3	10	3
3	» Orbitalgebilde	.	.	18	9	18	9	.	.	2	1	2	1
4	» Bindehaut	24	10	122	101	139	102	.	.	39	11	36	10
5	» Cornea	18	9	321	231	326	229	6	7	127	147	124	147
6	» Iris	7	3	84	61	85	61	2	1	14	18	15	19
7	» Chorioidea	2	1	22	24	23	24	.	1	20	17	17	18
8	» Retina mit den Seh- nerven	5	.	80	33	80	32	.	.	12	11	11	10
9	des Linsensystems	4	2	89	57	89	58	2	2	59	69	60	71
10	» Glaskörpers	3	.	44	20	43	18	.	.	4	1	4	1
11	der Augenmuskeln	.	.	21	20	21	19	.	.	9	20	9	19
12	Neubildungen } des Bulbus	2	.	2	.
13	Verletzungen } des Bulbus	8	.	157	110	155	110	2	.	60	4	59	4
14	Refractionsanomalien	2	.	9	7	11	6	.	.	1	1	1	1
15	Accomodationsanomalien	.	.	3	.	3	.	.	.	1	.	1	.
	Summe	87	30	1056	766	1090	760	12	11	378	313	367	314

C. Irren-Anstalten.

		Zahl der		
		Betten oder Plätze.	Ver- pflög- ten.	Verpflög- ungs- tage
a. Oeffentliche.				
1.	Landes-Hospital Hofheim	1100	1203	381793
2.	Landes-Irrenanstalt Heppenheim	465	620	166230
3.	Irren-Klinik der Landes-Universität zu Giessen	100	298	23080
	Summe	1665	2121	571103
b. Private.				
Keine.				
I. Allgemeine Angaben.				

	Anstalten	
	a.	b.
Zahl der Anstalten	3	.
» » Betten oder Plätze	1665	.
» » Verpflegungstage männlicher Irren	285081	.
» » » weiblicher »	286022	.
» » verpflegten männlichen Irren	1081	.
» » » weiblichen »	1040	.

II. Frequenz.

Ordnungs-Nr.	Krankheitsformen.	Be- stand am 1. Jan.		Zu- gang im Jahre.		Abgang im Jahre				Erblichkeit nachgewiesen bei Bestand am 1. Jan. und Zu- gang im Jahre.		
						über- haupt.		davon durch Tod.				
		m.	w.	m.	w.	m.	w.	m.	w.	m.	w.	zus.
1	Einfache Seelenstörung	531	637	171	230	144	206	32	37	357	393	750
2	Paralytische Seelenstörung	66	17	41	15	48	9	28	4	36	5	41
3	Seelenstörung mit Epilepsie, mit Hystero-Epilepsie	54	33	41	12	34	11	3	1	41	22	63
4	Imbecillität (angeborene), Idiotie, Cretinismus	107	68	23	18	21	13	3	3	59	52	111
5	Delirium potatorum	3	.	16	.	11	.	.	.	9	.	9
6	Nicht geisteskrank bezw. zur Beobachtung	3	1	25	9	27	9	.	.	7	1	8
	Summe	764	756	317	284	285	248	66	45	509	473	982

D. Entbindungs-Anstalten.

		Zahl der	
		Betten oder Plätze.	Ver- pflög- ten.
a. Oeffentliche.			
1.	Entbindungs-Anstalt zu Giessen	59	402
2.	Entbindungs-Anstalt zu Mainz	36	303
	Summe a.	95	705
b. Private (soweit dieselben 11 und mehr Betten haben).			
	Entbindungs-Anstalt von Dr. Max Cremer in Eber- stadt (Kreis Darmstadt)	13	22
	Summe b.	13	22

Allgemeine Angaben und Frequenz.

	Entbindungsanstalten a.			Entbindungs- anstalt b.
	in Giessen.	in Mainz.	im Ganzen.	
Zahl der Anstalten	1	1	2	1
» » Betten	59	36	95	13
» » Entbundenen	402	303	705	1)22
davon erkrankt am Kindbettfieber	3	3	6	.
» gestorben »	1	2	3	.
» » mittelst geburtshilflicher Operation				
Entbundenen	55	26	81	3
davon gestorben	3	2	5	.
» » Neugeborenen	406	305	711	19
davon todtgeboren	19	19	38	1
» gestorben	4	14	18	.

1) Darunter 3 Aborte von 4 bis 5 Monate alten Früchten.

Nr. 4878. Vorläufige Ergebnisse des Betriebs der Main-Neckar-Eisenbahn und der an dieselbe anschliessenden Hess. Nebenbahnen im Aug. 1902.

	Main- Neckar- Eisen- bahn.	Nebenbahnen		
		Eberstadt- Pfungstadt.	Bickenbach- Seeheim.	Weinheim- Fürth.
	km	km	km	km
Betriebslänge der Bahn	97,28*)	1,89	4,50	16,30
Einnahme aus	<i>M.</i>	<i>M.</i>	<i>M.</i>	<i>M.</i>
Personen- u. Gepäck-Verk.	558 898	2 044	2 628	9 928
gegen 1901	+ 12 773	+ 93	+ 120	+ 452
pro Kilometer	5 879	1 081	584	609
gegen 1901	+ 134	+ 49	+ 27	+ 28
Güterverkehr	307 554	2 679	402	10 315
gegen 1901	+ 24 396	+ 268	+ 40	+ 1 032
pro Kilometer	3 213	1 417	89	633
gegen 1901	+ 255	+ 141	+ 8	+ 63
Sonstige Quellen	56 500	30	35	95
gegen 1901	- 19 202	- 25	- 4	- 7
pro Kilometer	581	17	8	6
gegen 1901	- 197	- 12	-	-
Summe	922 952	4 753	5 065	20 338
gegen 1901	+ 17 967	+ 336	+ 156	+ 1 477
pro Kilometer	9 488	2 515	681	1 248
gegen 1901	+ 185	+ 178	+ 35	+ 91

*) Für den Personen- und Gepäck-Verkehr kommt nur eine Bahnlänge von 95,06 km, für den Güterverkehr von 95,73 km in Betracht.

Nr. 4879. **Statistik der Vorschulen¹⁾ der höheren**

Ordnungs-Nummer.	Bezeichnung der Lehranstalten, mit welchen die einzelnen Vorschulen verbunden sind.	Zahl der Vorschüler							Ge-				
		im Ganzen.					Anfangsbestand in den einzelnen Klassen		nach dem 1. Januar				
		Anfangsbestand nach der Aufnahme.	Zugang im Laufe des Schuljahrs.	Gesamthbestand.	Abgang im Laufe des Schuljahrs.	Schlussebestand, vor der Versetzung.	1.	2.	3.	zusammen.	6	7	8
I. Vorschulen der Gymnasien und Realanstalten.													
1	Ludwig-Georgs-Gymnas. } Osterkl.	138	4 142	3 139	48	42	48	138	31	45	49		
	Darmstadt* } Herbstkl.	70	16 86	8 78	26	23	21	70	31	29	21		
2	Gymnas. u. Oberrealsch. Offenbach	220	7 227	8 219	41	33	35	220	54	75	74		
3	Gymnasium Giessen*	123	4 127	7 120	31	42	50	123	19	47	44		
4	Gymnasium u. Realschule Friedberg	28	3 31	31	.	.	28	28	.	.	21		
5	Oster-Gymnasium Mainz*	137	29 166	11 155	47	48	42	137	32	56	44		
6	Herbst-Gymnasium Mainz*	78	23 101	5 96	24	16	38	78	29	22	45		
7	Gymnasium u. Realschule Worms*	164	10 174	13 161	47	53	64	164	36	41	49		
8	Realgymnasium Darmstadt	130	13 143	4 139	36	43	25	130	25	36	42		
9	Realgymnas. u. Realschule Giessen	126	5 131	10 121	38	44	44	126	25	48	38		
10	Real-(u. Landw.-)schule Gr.-Umstadt	13	1 14	14	3	7	3	13	3	5	3		
11	Realschule Michelstadt	29	7 36	5 31	16	8	5	29	3	7	14		
12	» Wimpfen	3	3	3	.	.	3	3	.	.	.		
13	» Alsfeld	38	38	1 37	13	11	14	38	12	7	11		
14	» u. Progymnasium Alzey	48	2 50	3 47	13	13	22	48	10	13	12		
15	» » Bingen	73	73	2 71	22	17	34	73	16	20	21		
16	» » Oppenheim	39	2 41	3 38	7	11	21	39	5	10	11		
	Summe I.	1457	126 1583	83 1500	454	444	559	1457	331	461	499		
II. Vorschulen der Höheren Bürgerschulen.													
					Knaben	Mädchen	Knaben	Mädchen	Knaben	Mädchen	zus. Knab. Mäd- chen		
1	Gross-Gerau	49	3 52	1 51	9	7	10	4	12	7	31	18	
2	Gross-Umstadt	3	3	3	.	.	.	3	3	3	.	3	
3	Heppenheim	2	2	2	.	.	.	2	2	2	.	2	
4	Langen	29	6 35	4 31	6	4	2	3	6	8	14	15	
5	Neu-Isenburg	13	4 17	2 15	.	.	.	7	6	7	6	3	
6	Pfungstadt	8	8	2 6	.	.	.	5	3	5	3	6	
7	Rüsselsheim*	16	2 18	1 17	2	4	3	5	2	11	5	2	
8	Wimpfen	2	1 3	3	.	.	.	2	2	2	.	1	
9	Schotten	12	1 13	13	.	.	.	5	7	5	7	7	
10	Vilbel	5	5	5	.	.	.	5	5	5	.	5	
11	Alzey	38	3 41	4 37	14	9	15	38	12	9	11		
12	Oppenheim	21	2 23	2 21	8	6	7	21	3	7	9		
	Summe II.	198	22 220	16 204	17 33	16 25	45 62	78 120	34	48	89		
	Hauptsumme	1655	148 1803	99 1704	504	485	666	1655	365	509	588		

¹⁾ Sämtliche Vorschulen, mit Ausnahme der mit einem * versehenen und unter städtischer schule organisch verbunden.

Knabenschulen im Schuljahr 1901/02.

sammtbestand der Vorschüler

Alter am 1902.	nach der Confession					nach der Heimath			nach dem Stand und Beruf der Eltern										Schulgeld ist eingezahlt im ganzen.	Ordnungs-Nummer.	
	10 u. mehr	evangelisch.	römisch-kathol.	alt-katholisch.	deutsch-kathol.	israelitisch.	anderer Confess.	aus dem Orte der Lehranstalt.	aus andern bess. Orten.	aus andern Staaten des Deutschen Reichs.	aus nicht-deutschen Staaten.	Landwirthe.	Handwerker.	Sonstige selbständige Gewerbetreibende.	Aerzte, Anwälte, Geistliche, Gelehrte, Künstler.	Beamte des Staats und Hofes.	Beamte der Gemeinden einsch. Volksschullehrer.	Angestellte von Privaten und Privatgesellschaften.			Militär.
15	2	111	21	.	.	10	138	4	.	.	2	1	30	21	57	8	12	6	5	13 890	1
3	2	70	11	.	5		82	4	.	.	1	1	19	7	35	2	4	16	2	10 177	2
19	5	167	33	.	10	17	216	2	.	8	1	4	27	137	4	24	7	20	4	6 705	3
14	3	87	18	.	.	20	120	3	4	51	14	36	6	9	4	1 327	4
9	1	22	4	.	.	5	27	4	.	.	.	3	1	7	2	12	2	4	.	10 985	5
32	2	89	55	.	.	22	164	2	6	65	13	31	8	16	26	6 248	6
5	.	50	39	.	.	12	99	2	48	8	16	8	8	12	8 610	7
38	10	107	48	.	1	18	165	6	3	.	.	3	14	82	9	24	14	21	5	9 076	8
28	12	117	17	.	2	7	133	7	1	2	.	.	18	68	8	28	3	13	3	4 248	9
16	4	114	8	.	.	9	93	13	22	3	1	7	62	1	23	4	29	3	1	676	10
2	1	11	2	.	.	1	14	3	2	1	5	1	2	.	.	1 230	11
10	2	28	4	.	.	4	23	10	1	2	.	.	15	3	9	2	6	.	1	93	12
3	.	3	3	1	1	.	1	1 726	13
7	1	30	1	.	.	7	32	6	.	.	.	3	1	23	.	11	.	.	.	2 073	14
6	9	35	9	.	.	6	44	6	.	.	.	5	1	25	1	15	.	3	.	3 244	15
15	1	18	37	.	.	18	56	4	13	.	.	1	2	49	2	12	5	2	.	1 778	16
11	4	25	10	.	1	5	28	13	.	.	.	4	5	17	2	9	1	3	.	82 086	
233	59	1084	317	2	12	156	1437	86	52	8	28	87	700	96	348	71	152	79	22		
4	2	47	1	.	.	4	47	4	1	.	1	6	16	4	16	3	6	.	.	1 447	1
.	.	3	3	1	2	432	2
.	.	.	2	.	.	.	2	2	160	3
12	1	29	4	.	.	2	33	2	.	.	2	4	9	1	14	3	2	.	.	1 341	4
3	.	16	1	.	.	.	17	.	.	.	3	3	2	.	1	1	7	.	.	616	5
2	.	8	8	.	.	.	1	3	1	2	.	.	1	.	.	300	6
3	1	17	.	.	.	1	16	2	.	.	2	.	7	3	.	.	6	.	.	930	7
2	.	3	3	1	.	1	.	1	.	.	130	8
6	.	12	1	.	.	.	13	6	2	.	4	1	.	.	.	473	9
.	.	5	3	.	2	.	.	1	1	1	2	300	10
8	1	30	1	.	.	8	39	1	.	1	.	.	20	7	6	1	7	.	.	1 763	11
3	1	14	7	.	.	2	22	1	.	.	1	2	10	5	1	4	.	.	.	1 245	12
43	6	184	17	.	.	17	206	10	3	1	10	25	71	24	47	13	30	.	.	9 137	
276	65	1263	334	2	12	173	1643	96	55	9	38	112	771	120	395	84	182	79	22	91 223	

oder sonstiger Verwaltung stehenden Vorschulen, sind staatlich u. mit der betreffenden Haupt-

Nr. 4880. Preise der gewöhnlichsten Verbrauchsgegenstände

Orte.	Weizen.			Roggen.			Gerste.			Hafer.			Heu.	
	P r e i s p e r													
	höchst.	niedgst.	Mittel-	höchst.	niedgst.	Mittel-	höchst.	niedgst.	Mittel-	höchst.	niedgst.	Mittel-	höchst.	niedgst.
	ℳ.	ℳ.	ℳ.	ℳ.	ℳ.	ℳ.	ℳ.	ℳ.	ℳ.	ℳ.	ℳ.	ℳ.	ℳ.	ℳ.
Darmstadt	20,00	17,50	18,75	15,50	14,50	15,00	18,00	13,75	15,88	20,00	17,00	18,50	9,00	7,00
Bensheim	17,50	17,00	17,25	15,00	15,00	15,00	15,50	15,50	18,75	18,75	18,75	8,50	8,50	
Dieburg	17,00	16,00	16,50	14,80	14,00	14,47	18,00	17,00	17,50	19,40	17,80	18,63	8,00	5,80
Erbach	17,00	17,00	17,00	15,00	15,00	15,00	16,00	16,00	16,00	20,00	20,00	20,00	7,00	7,00
Offenbach	18,50	18,00	18,25	15,75	15,25	15,50	18,00	15,75	16,88	18,60	17,50	18,05	9,00	6,50
Giessen	19,00	18,00	18,50	16,50	16,00	16,18	19,00	16,50	17,50	20,00	18,75	19,25	7,75	5,75
Alsfeld	17,00	17,00	17,00	16,00	16,00	16,00	15,00	15,00	15,00	18,00	18,00	18,00	4,50	4,50
Büdingen	17,50	17,50	17,50	15,50	15,50	15,50	15,00	15,00	15,00	18,50	18,50	18,50	6,00	6,00
Butzbach	19,00	18,50	18,75	17,00	16,50	16,83	16,50	16,00	16,25	20,00	19,50	19,83	12,00	11,50
Friedberg	18,00	17,50	17,75	16,00	15,50	15,75	15,00	14,00	14,50	18,50	18,00	18,25	8,00	5,00
Lauterbach	17,50	17,50	17,50	15,50	15,50	15,50	16,00	16,00	16,00	18,00	18,00	18,00	9,00	9,00
Schotten	17,00	16,50	16,75	14,50	14,00	14,25	14,00	13,50	13,75	19,00	18,00	18,50	5,00	4,50
Mainz	18,10	17,45	17,79	15,80	14,75	15,28	.	.	.	18,50	17,30	17,81	9,20	6,00
Alzey	17,50	17,00	17,25	15,50	14,50	15,14	14,00	13,00	13,50	20,00	19,00	19,50	5,50	5,00
Bingen	17,00	16,00	16,60	16,00	14,00	14,94	16,50	15,00	15,38	19,50	17,00	18,50	8,00	5,00
Worms	17,75	16,50	17,13	14,50	14,00	14,25	16,25	14,50	15,38	19,25	17,25	18,25	8,00	5,00
Summe			280,27			244,59			234,52			298,32		
Mittelpreis			17,52			15,29			15,63			18,65		

Orte.	Ochsenfl.		Kuh- od. Rindfl.		Kalbf.		Hammelf.		Schaffl.		Schweinefl.		Weissmehl.		
	P r e i s p e r														
	mit	ohne	mit	ohne	mit	ohne	mit	ohne	mit	ohne	mit	ohne	höchst.	niedgst.	Mittel-
	Beilage.		Beilage.		Beilage.		Beilage.		Beilage.		Beilage.		höchst.	niedgst.	Mittel-
ℳ.	ℳ.	ℳ.	ℳ.	ℳ.	ℳ.	ℳ.	ℳ.	ℳ.	ℳ.	ℳ.	ℳ.	ℳ.	ℳ.	ℳ.	
Darmstadt	1,52	2,00	1,40	1,60	1,52	1,72	1,40	1,60	.	.	1,60	1,72	0,44	0,36	0,40
Bensheim	1,40	.	1,28	.	1,32	.	1,40	.	1,20	.	1,52	.	0,60	0,50	0,55
Dieburg	.	.	1,28	.	1,40	1,40	.	0,38	0,32	0,35
Erbach	1,40	.	1,28	.	1,40	.	1,32	.	1,28	.	1,40	.	0,27	0,25	0,26
Offenbach	1,40	1,60	1,20	1,40	1,40	2,20	1,32	1,50	0,80	1,20	1,70	2,20	0,40	0,36	0,38
Giessen	1,40	1,60	1,26	1,40	1,32	1,42	1,20	1,40	1,00	1,20	1,40	1,60	0,40	0,36	0,38
Alsfeld	1,30	.	1,20	.	1,40	1,20	.	0,28	0,26	0,27
Büdingen	1,32	.	1,20	.	1,32	.	1,10	.	.	.	1,36	.	0,36	0,32	0,34
Butzbach	1,44	.	1,28	.	1,40	.	1,20	.	1,20	.	1,20	.	0,36	0,30	0,33
Friedberg	1,44	.	1,28	.	1,44	.	1,20	.	.	.	1,36	.	0,36	0,30	0,33
Lauterbach	1,28	.	1,28	.	1,20	.	1,20	.	.	.	1,32	.	0,34	0,30	0,32
Schotten	.	.	1,36	.	1,26	1,40	.	0,33	0,30	0,32
Mainz	1,44	1,70	1,20	1,30	1,52	1,60	0,87	1,33	.	.	1,60	1,80	0,38	0,26	0,32
Alzey	1,32	1,60	1,22	1,60	1,40	1,80	1,32	1,60	.	.	1,40	1,80	0,38	0,30	0,34
Bingen	1,50	1,80	1,40	1,60	1,40	1,60	1,40	1,60	.	.	1,80	2,00	0,50	0,48	0,49
Worms	1,48	1,80	1,28	1,70	1,60	2,40	1,40	1,72	.	.	1,60	1,80	0,36	0,30	0,33
Summe	19,64	12,10	20,50	10,60	22,50	12,74	16,33	10,75	4,28	2,40	23,26	12,92			5,71
Mittelpreis	1,40	1,78	1,28	1,51	1,41	1,82	1,26	1,54	1,07	1,20	1,45	1,85			0,36

an 16 Orten des Grossh. Hessen im Juli 1902.

Stroh.			Kartoffeln.			Erbsen.			Bohnen.			Linsen.			
Doppelzentner.															
Mittel-	höchst.	niedgst.	Mittel-	höchst.	niedgst.	Mittel-	höchst.	niedgst.	Mittel-	höchst.	niedgst.	Mittel-	höchst.	niedgst.	Mittel-
№.	№.	№.	№.	№.	№.	№.	№.	№.	№.	№.	№.	№.	№.	№.	№.
8,00	7,00	5,50	6,25	5,00	4,00	4,50	36,00	20,50	28,25	28,00	17,00	22,50	40,00	20,00	30,00
8,50	6,50	6,50	6,50	4,00	3,50	3,75	36,00	27,00	31,50	36,00	25,00	30,50	47,00	24,00	35,50
6,90	6,00	3,80	4,90	5,40	3,20	4,33	28,00	24,00	26,00	32,00	30,00	31,00	36,00	32,00	34,00
7,00	6,00	6,00	6,00	4,00	4,00	4,00	30,00	30,00	30,00	30,00	30,00	30,00	40,00	40,00	40,00
7,75	6,50	6,00	6,25	4,50	3,80	4,15	40,00	23,00	34,00	28,00	24,00	26,00	30,00	24,00	27,00
6,44	7,00	5,00	5,75	6,00	3,50	5,36	31,00	29,00	30,00	34,00	30,00	32,00	41,00	39,00	40,00
4,50	4,50	4,50	4,50	4,00	4,00	4,00	16,00	16,00	16,00	28,00	28,00	28,00	32,00	32,00	32,00
6,00	4,00	4,00	4,00	4,00	4,00	4,00	18,00	18,00	18,00	20,00	20,00	20,00	24,00	24,00	24,00
11,75	9,50	9,00	9,25	5,00	4,50	4,92	32,00	30,00	31,17	23,00	22,00	22,50	30,00	28,00	29,00
6,33	5,00	4,00	4,50	4,50	3,00	3,67	36,00	24,00	30,00	30,00	24,00	27,00	34,00	22,00	28,00
9,00	7,00	7,00	7,00	6,00	6,00	6,00	18,00	18,00	18,00	.	.	.	30,00	30,00	30,00
4,75	4,50	4,00	4,25	2,50	2,00	2,25	22,00	20,00	21,00	26,00	25,00	25,50	28,00	27,00	27,50
7,91	6,60	6,00	6,30	6,00	3,50	4,69	27,00	26,00	26,55	24,18	19,00	20,73	32,00	22,00	27,93
5,25	5,00	4,50	4,75	5,00	4,00	4,50	30,00	22,00	26,56	29,00	25,00	27,00	40,00	22,00	31,00
5,88	7,00	4,00	5,10	6,40	4,00	5,46	30,00	24,00	27,10	24,00	17,00	20,40	34,00	18,00	25,20
6,50	4,00	3,50	3,75	5,00	4,00	4,50	26,00	23,50	24,75	24,50	22,25	23,38	29,00	23,00	26,00
112,46			89,05			70,08			418,88			386,51			487,13
7,03			5,57			4,38			26,18			25,77			30,45

Roggenmehl.			Brod.			Butter.			Milch.			Eier.			Kaffeegebrannte Bohnen per kg.	Petroleum per Liter.	Steinkohlen per Doppelzentner.	Braunkohlen per Stück.	Torf per 1000 Stück.
Kilogramm.																			
höchst.	niedgst.	Mittel-	Gemischtt. Brod.	Roggen-Brod.	höchst.	niedgst.	Mittel-	höchst.	niedgst.	Mittel-	höchst.	niedgst.	Mittel-	höchst.					
№.	№.	№.	№.	№.	№.	№.	№.	№.	№.	№.	№.	№.	№.	№.	№.	№.			
0,30	0,25	0,28	0,27	0,22	2,20	2,00	2,10	0,20	0,18	0,19	0,60	0,50	0,55	2,60	0,20	2,80	.	3,50	
0,46	0,26	0,36	0,25	0,22	2,10	2,00	2,05	0,18	0,16	0,17	0,60	0,50	0,55	2,80	0,22	2,60	.	.	
0,26	0,23	0,25	0,22	0,20	2,40	2,20	2,30	0,18	0,17	0,18	0,70	0,55	0,63	3,60	0,22	2,50	.	.	
0,22	0,21	0,22	0,24	0,20	2,10	2,10	2,10	0,17	0,17	0,17	0,70	0,70	0,70	2,40	0,22	2,70	.	.	
0,32	0,28	0,30	0,27	0,24	2,60	2,20	2,40	0,24	0,18	0,21	0,70	0,40	0,55	2,80	0,20	2,80	.	.	
0,34	0,32	0,33	0,24	0,21	2,20	1,50	1,89	0,18	0,18	0,18	0,75	0,60	0,67	3,30	0,20	2,00	1,50	.	
0,24	0,22	0,23	0,22	0,22	2,20	2,20	2,20	0,14	0,14	0,14	0,60	0,60	0,60	3,00	0,20	2,40	2,00	.	
0,24	0,22	0,23	0,25	0,23	2,30	2,30	2,30	0,16	0,16	0,16	0,60	0,60	0,60	3,50	0,22	2,60	0,90	.	
0,22	0,20	0,21	0,27	0,24	2,70	2,60	2,65	0,15	0,15	0,15	1,00	1,00	1,00	3,20	0,22	2,80	1,80	.	
0,28	0,24	0,26	0,25	0,24	2,50	2,40	2,45	0,18	0,18	0,18	0,70	0,65	0,68	3,40	0,22	2,30	.	.	
0,26	0,23	0,25	0,33	0,22	2,40	2,40	2,40	0,16	0,16	0,16	0,60	0,60	0,60	3,00	0,24	2,40	.	.	
0,24	0,22	0,23	0,28	0,21	1,80	1,60	1,70	0,15	0,13	0,14	0,60	0,50	0,55	2,40	0,20	2,20	.	.	
0,26	0,23	0,25	0,28	0,25	2,00	1,40	1,69	0,20	0,18	0,19	0,60	0,50	0,55	2,20	0,19	1,94	.	.	
0,25	0,22	0,24	0,32	0,24	2,20	2,00	2,10	0,18	0,18	0,18	0,75	0,70	0,73	2,90	0,20	2,50	.	.	
0,25	0,24	0,25	0,25	0,24	2,30	1,80	2,03	0,20	0,18	0,19	0,80	0,50	0,63	2,60	0,18	1,80	.	.	
0,30	0,26	0,28	0,25	0,23	2,48	1,80	2,23	0,20	0,14	0,18	0,80	0,50	0,68	2,60	0,18	1,56	.	.	
			4,17	4,19	3,61		34,59		2,77			10,27	46,30	3,31	37,90	6,20	3,50		
			0,26	0,26	0,23		2,16		0,17			0,64	2,89	0,21	2,37	1,55	3,50		

Nr. 4881. Monatliche Uebersichten über die Todesfälle in den Kreisen des Grossherzogthums Hessen,
Juli 1902.

Kreise und Provinzen.	Gesamtzahl der Verstorbenen exd. Todtgeborene.	Alter der Verstorbenen				Masern und Rötheln.	Scharlach.	Rose (Erysipelas).	Diphtherie.	Croup.	Keuchhusten.	Abdominaltyphus.	Genickkrampf.	Syphilis.	Kindbettfieber.	And. Folgen der Geburt (Fehlgeb. lod. d. Kindbetts)	Tuberkulose der Lungen, Lungenschwindsucht.	Tuberkulose anderer Organe.	Croupöse Lungenentzündung.	Sonst. entzündl. Krankh. der Athmungsorgane.	Apoplexia cerebri (Schlagfluss).	Acute und chronische Erkrankungen d. Herzens, Darmkatarrh u. Brech- durchfall.	Atrophie der Kinder. Augen, Lebensschwäche und Bildungsfehler.	Nonbildungen.	Alterskrankheiten.	Sonst. benannte Krank- heiten.	Nicht angegeb. Krankh. und Todesursachen.	Gewaltsamer Tod.		
		unter 1 Jahr.	von über 1 bis 15 Jahre.	von über 15 bis 60 Jahre.	über 60 Jahre.																									
Darmstadt	175	64	27	47	37	1	.	.	2	.	5	20	4	.	10	11	9	29	8	8	9	5	41	4	9	
Bensheim	92	42	9	23	18	2	.	.	1	1	13	4	1	6	4	3	17	6	5	.	6	16	7	.	
Dieburg	72	19	5	19	29	1	7	1	1	8	3	5	5	2	2	7	8	15	6	1	
Erbach	55	21	5	14	15	.	.	.	1	6	2	1	9	2	2	1	.	3	1	8	8	2		
Gross-Gerau	76	21	11	20	24	.	1	.	.	.	2	1	3	3	6	3	7	3	.	5	.	7	15	4	4	
Heppenheim	68	25	11	9	23	.	1	.	.	.	2	5	2	2	5	.	4	6	.	6	2	7	11	14	1	
Offenbach	218	114	20	46	38	2	.	.	1	1	27	7	4	9	4	7	75	6	20	3	12	32	3	5	
Starkenburg	756	306	88	178	184	1	2	.	3	.	14	.	.	1	1	3	91	23	12	53	27	37	136	22	49	22	53	138	46	22
Giessen	116	17	14	44	41	1	.	.	1	.	2	21	8	5	9	3	7	4	1	4	13	11	23	1	2	
Alsfeld	45	11	2	13	19	1	2	1	1	7	.	3	2	1	.	1	12	6	6	2	
Büdingen	50	13	9	9	19	.	.	.	3	3	8	5	1	2	.	4	3	.	2	2	.	7	8	2	
Friedberg	94	17	13	39	25	.	.	.	1	.	6	14	5	1	4	7	19	2	1	2	7	3	15	3	4	
Lauterbach	36	5	2	13	16	5	.	1	1	1	2	.	.	1	2	8	8	4	3	
Schotten	36	9	3	10	14	1	4	3	1	2	1	1	2	.	2	1	4	6	6	2	
Oberhessen	377	72	43	128	134	2	.	.	5	3	8	1	.	.	.	54	22	10	25	12	36	13	3	11	26	38	65	28	15	
Mainz	252	125	35	62	30	6	2	.	1	.	3	1	.	.	.	26	10	5	28	8	8	57	25	9	10	4	36	5	8	
Alzey	71	9	9	26	27	1	.	.	1	9	5	.	8	2	6	4	.	1	4	16	7	2	5	
Bingen	46	9	6	15	16	7	3	.	1	1	2	5	.	4	5	9	7	2		
Oppenheim	60	13	13	13	21	1	2	.	1	6	3	2	5	3	2	3	2	3	5	7	9	3	3	
Worms	124	54	8	27	35	.	.	.	1	.	1	.	.	1	.	9	3	5	13	4	8	27	2	8	8	8	15	5	6	
Rheinessen	553	210	71	143	129	8	4	.	4	.	3	2	.	.	1	57	24	12	55	18	26	96	29	21	31	40	76	22	24	
Grossh. Hessen	1686	588	202	449	447	11	6	.	12	3	25	3	.	1	2	3	202	69	34	133	57	99	245	54	81	79	131	279	96	61
	1)																													2)

1) Darunter 1 Sterbefall an Influenza in Starkenburg.

2) Davon durch Verunglückung 27, durch Selbstmord 32 und durch Verbrechen Anderer 2.

Nr. 4882. Monatliche Uebersichten über die Todesfälle in den Kreisen des Grossherzogthums Hessen,
August 1902.

Kreise und Provinzen.	Gesamtzahl der Verstorbenen excl. Todtgeborene.				Alter der Verstorbenen				Masern und Röttheln.	Scharlach.	Rose (Erysipelas).	Diphtherie.	Croup.	Keuchhusten.	Abdominaltyphus.	Genickkrampf.	Syphilis.	Kindbettfieber.	And. Folgen der Geburt (Föhligel, od. d. Kindbetts).	Tuberculose der Lungen, Lungenschwindsucht.	Tuberculose anderer Organe.	Croupöse Lungentzündung.	Sonst. entzündl. Krankh. der Athmungsorgane.	Apoplexia cerebri (Schlagfluss).	Acute und chronische Erkrankungen d. Herzens.	Darmkatarrh u. Brechdurchfall.	Atrophie der Kinder.	Angeb. Lebensschwäche und Bildungsfehler.	Neubildungen.	Alterskrankheiten.	Sonst. benannte Krankheiten.	Nicht angegeb. Krankh. und Todesursachen.	Gewaltsamer Tod.
	unter 1 Jahr.	von über 1 bis 15 Jahre.	von über 15 bis 60 Jahre.	über 60 Jahre.																													
Darmstadt	168	81	17	36	34	1	.	.	.	2	15	7	3	9	5	10	37	13	6	8	8	36	5	3	
Bensheim	109	59	6	20	24	1	10	3	1	5	3	5	41	2	3	5	10	16	1	3	
Dieburg	80	21	7	25	27	.	.	.	1	1	14	.	3	8	3	2	5	1	4	3	9	15	10	1	.
Erbach	67	14	7	11	35	8	1	2	9	2	8	1	.	5	3	15	7	5	.	.
Gross-Gerau	86	26	13	30	17	.	.	.	1	1	.	.	.	1	13	3	4	3	2	6	12	1	4	3	7	17	5	3	.
Heppenheim	81	32	12	16	21	5	6	1	6	1	3	13	.	2	6	4	17	14	3	.
Offenbach	166	94	13	33	26	.	.	.	2	2	15	2	4	11	6	5	61	2	12	5	6	30	2	1	.
Starkenbourg	757	327	75	171	184	.	.	.	4	1	.	.	.	8	.	.	1	80	22	18	51	22	39	170	19	36	33	59	138	42	14	.	.
Giessen	111	17	16	38	40	2	1	10	5	2	8	5	7	7	3	3	9	19	18	6	6	.
Alsfeld	48	12	5	9	22	1	1	.	.	1	3	1	3	4	1	9	.	1	1	1	8	5	7	1	.
Büdingen	54	12	7	14	21	1	1	5	2	2	2	5	4	.	1	6	5	10	10	.	.
Friedberg	86	19	11	34	22	1	1	1	2	15	4	.	1	5	14	3	1	3	4	8	13	6	4	.
Lauterbach	33	9	4	14	6	2	8	1	.	1	.	1	1	2	.	2	3	6	5	1	.
Schotten	28	2	6	7	13	2	1	3	1	.	3	.	4	.	1	.	2	3	7	1	.	.
Oberhessen	360	71	49	116	124	4	1	.	.	.	3	2	4	.	.	.	2	1	40	17	7	19	13	40	15	8	8	22	45	55	41	13	.
Mainz	264	117	40	70	37	8	3	1	3	4	.	2	1	4	31	10	8	19	7	11	57	21	12	4	6	39	2	11	.
Alzey	44	12	3	13	16	1	3	1	1	3	3	3	4	.	2	2	5	11	1	4	.
Bingen	64	18	8	15	23	1	.	1	9	.	.	7	1	5	9	.	4	3	10	5	5	2	.
Oppenheim	66	20	6	18	22	1	.	1	6	1	3	6	4	2	5	1	2	1	6	17	5	5	.
Worms	139	64	15	33	27	.	1	3	1	14	7	4	5	5	2	25	7	8	10	4	35	5	3	.
Rheinhausen	577	231	72	149	125	8	4	1	2	.	.	8	4	.	2	1	6	63	19	16	40	20	23	100	31	28	20	31	107	18	25	.	
Grossh. Hessen	1694	629	196	436	433	12	9	2	5	2	20	4	.	2	4	7	183	58	41	110	55	102	285	58	72	75	135	300	101	52	.		

¹⁾ Darunter 1 Sterbefall an Influenza in Starkenbourg.

²⁾ Davon durch Verunglückung 32 und durch Selbstmord 20.

Nr. 4883. **Uebersicht der Sterblichkeitsverhältnisse im September 1902**
in den grösseren Gemeinden des Grossherzogthums.

Druck von Eduard Roether in Darmstadt.

		Mainz. 86700	Darmst. 75100	Offenb. 54000	Worms. 42700	Giessen. 26400	Bingen. 10050	N.-Lsenb. 8550	Lamprth. 8250	Kastel. 8250	Vierlum. 7450	Benslm. 7450	Friedberg 7200 ¹⁾	Alzey. 7000	Pfungst. 6450	Kosthm. 6300	Weisenau 6000	Heppenh. a.d.B. 5450 ²⁾	Langen. 5850	Mombach 5700	Eberstadt a.d.B. 5400	Grieshm. 5400	Im Ganz. 395,650
Todesfälle.																							
Alter der Verstorbenen	unter 1 Jahr	43	45	35	21	8	1	12	26	3	13	4	1	4	12	5	7	5	4	3	10	11	273
	über 1—15 Jahre	22	11	5	9	2	1	1	.	.	1	3	.	6	1	10	3	.	.	2	2	.	79
	» 15—60 »	41	31	23	10	16	2	2	6	2	2	2	1	2	1	1	2	2	.	2	3	.	151
	» 60 »	33	23	19	7	9	.	1	2	1	3	1	2	1	1	1	.	.	3	.	4	.	111
Todesursachen.																							
Masern und Röheln		1	2	.	7	10
Scharlach		2	1	1	4
Rose		.	1	1	2
Diphtherie und Croup	
Keuchhusten		4	2	3	3	1	13
Unterleibstypus		1	1	2
Kindbettfieber und and. Folgen der Geburt		1	.	1	2	1	.	.	5
Tuberkulose der Lungen		16	9	4	2	4	2	.	2	.	2	1	1	.	1	1	.	.	.	1	3	.	49
Tuberkulose anderer Organe		7	2	1	3	.	1	.	.	.	2	.	.	1	.	3	.	2	1	1	.	.	24
Entzündliche Krankheiten der Athmungsorgane		7	12	8	2	4	.	.	3	2	1	1	3	2	45
Apoplexia (Schlagfluss)		2	6	4	1	.	.	1	.	1	.	.	.	1	1	17
Acute u. chronische Erkrank. d. Herzens		9	4	7	1	1	1	.	.	.	1	.	24
Darmkatarrh und Atrophie der Kinder		31	28	22	10	7	1	8	20	1	8	5	.	2	10	3	6	2	3	3	8	4	182
Angeborene Lebensschwäche etc.		6	5	1	5	1	.	1	1	1	1	.	.	1	.	.	1	25
Krebs und Neubildungen		12	4	5	3	4	.	.	1	.	1	1	1	1	.	.	1	.	1	.	2	.	37
Altersschwäche		9	6	1	.	4	1	.	1	22
Andere benannte Krankheiten		24	20	18	13	10	.	5	5	2	2	.	.	3	.	.	1	1	1	.	4	6	115
Gewaltsamer Tod (Verunglück., Selbstmord und Mord)		7	7	6	5	1	2	.	1	1	.	30
Todesursache unbekannt		.	2	1	3	.	1	1	.	.	8
Zusammen		139	110	82	47	35	4	16	34	6	19	10	4	13	15	17	12	7	7	7	19	11	614
Todesfälle per Jahr auf 1000 Lebende		19,34	17,58	18,22	13,21	15,91	4,78	22,46	49,45	8,73	30,60	16,11	6,67	22,28	27,91	32,38	24,00	15,41	14,36	14,74	42,22	24,44	18,62

1) Ohne Fauerbach. 2) Ausschliesslich der Pfleglinge der Landes-Irren-Anstalt und der bei denselben vorgekommenen Todesfälle.

Mittheilungen

der

Grossherzoglich Hessischen

Centralstelle für die Landesstatistik.

Nr. 758.

Oktober

1902.

Inhalt: Main-Neckar-Eisenbahn etc. Sept. 1902. — Preise der gewöhl. Verbrauchsgegenst. Aug. 1902. — Benutzung der Hofbibliothek zu Darmstadt 1901. — Untersuchungen von Nahrungs- und Genussmitteln etc. im Grossh. Hessen 1901. — Knappschafts-Invaliden- und Knappschafts-Krankenkassen-Vereine 1901.

Nr. 4884. Vorläufige Ergebnisse des Betriebs der Main-Neckar-Eisenbahn und der an dieselbe anschliessenden Hess. Nebenbahnen im Sept. 1902.

	Main-Neckar-Eisenbahn.	Nebenbahnen		
		Eberstadt-Pfungstadt.	Bickenbach-Seeheim.	Weinheim-Fürth.
	km	km	km	km
Betriebslänge der Bahn	97,28*)	1,89	4,50	16,30
Einnahme aus	<i>M.</i>	<i>M.</i>	<i>M.</i>	<i>M.</i>
Personen- u. Gepäck-Verk.	504 725	1 805	2 230	11 276
gegen 1901	+ 35 371	— 84	— 199	+ 2 099
pro Kilometer	5 310	955	495	692
gegen 1901	+ 373	— 44	— 45	+ 129
Güterverkehr	284 614	3 015	580	11 280
gegen 1901	+ 12 306	— 109	+ 111	— 750
pro Kilometer	2 973	1 595	129	692
gegen 1901	+ 126	— 58	+ 25	— 46
Sonstige Quellen	115 400	25	35	483
gegen 1901	+ 19 920	— 1 284	— 388	— 83
pro Kilometer	1 186	13	8	29
gegen 1901	+ 205	— 680	— 86	— 6
Summe	904 739	4 845	2 845	23 039
gegen 1901	+ 67 597	— 1 477	— 476	+ 1 266
pro Kilometer	9 300	2 563	632	1 413
gegen 1901	+ 695	— 782	— 106	+ 77

*) Für den Personen- und Gepäck-Verkehr kommt nur eine Bahnlänge von 95,06 km, für den Güterverkehr von 95,73 km in Betracht.

Nr. 4885. Preise der gewöhnlichsten Verbrauchsgegenstände

Orte.	Weizen.			Roggen.			Gerste.			Hafer.			Hen.	
	Preis per													
	höchst.	niedgst.	Mittel.	höchst.	niedgst.	Mittel.	höchst.	niedgst.	Mittel.	höchst.	niedgst.	Mittel.	höchst.	niedgst.
	ℳ.	ℳ.	ℳ.	ℳ.	ℳ.	ℳ.	ℳ.	ℳ.	ℳ.	ℳ.	ℳ.	ℳ.	ℳ.	ℳ.
Darmstadt	22,50	16,50	19,50	15,25	14,00	14,63	18,00	13,75	15,88	20,00	15,00	17,50	8,00	6,50
Bensheim	17,75	17,00	17,38	15,00	15,00	15,00	15,00	15,00	15,00	18,50	18,50	18,50	7,50	7,50
Dieburg	18,00	16,00	17,27	14,40	14,00	14,13	18,00	17,00	17,50	19,40	14,00	17,50	7,00	5,80
Erbach	17,00	17,00	17,00	15,00	13,50	14,00	15,00	15,00	15,00	20,00	14,00	16,00	6,00	6,00
Offenbach	18,50	16,00	17,26	16,00	14,00	14,86	18,00	15,00	16,58	18,00	15,00	16,37	10,00	6,00
Giessen	18,25	16,00	17,50	16,25	14,50	15,64	19,00	15,50	17,50	20,00	19,00	19,30	7,00	6,00
Alsfield	17,00	17,00	17,00	16,00	16,00	16,00	16,00	15,00	15,00	18,00	18,00	18,00	5,50	5,00
Büdingen	15,00	15,00	15,00	13,00	13,00	13,00	15,00	15,00	15,00	19,50	19,50	19,50	7,00	7,00
Butzbach	19,00	18,50	18,75	17,00	16,50	16,83	16,50	16,00	16,25	20,00	19,50	19,75	11,00	10,00
Friedberg	18,00	15,00	16,42	16,00	13,50	15,00	15,00	14,00	14,50	18,50	14,00	16,75	7,50	5,00
Lauterbach	16,00	16,00	16,00	15,00	15,00	15,00	14,00	14,00	14,00	15,00	15,00	15,00	7,00	7,00
Schotten	15,50	15,00	15,25	14,00	13,50	13,75	13,50	13,00	13,25	18,00	17,50	17,75	5,00	4,50
Mainz	18,00	16,30	17,30	15,05	14,30	14,71	16,10	15,00	15,40	18,00	16,00	17,47	9,00	6,00
Alzey	16,50	16,00	16,25	14,00	13,50	13,75	14,50	14,00	14,25	20,00	19,00	19,50	4,50	4,00
Bingen	17,50	16,00	16,56	14,50	13,50	13,98	16,00	14,00	15,25	19,00	16,00	18,34	9,00	5,40
Worms	17,50	16,00	16,75	14,50	13,50	14,00	16,00	14,00	15,00	16,68	16,00	16,92	6,00	5,00
Summe			271,19			234,28			245,36			288,75		
Mittelpreis			16,93			14,64			15,34			17,73		

Orte.	Ochsenfl.		Kuh- od. Rindfl.		Kalbf.		Hammelf.		Schaffl.		Schweinefl.		Weissmehl.		
	Preis per														
	mit	ohne	mit	ohne	mit	ohne	mit	ohne	mit	ohne	mit	ohne	höchst.	niedgst.	Mittel.
	Beilage.		Beilage.		Beilage.		Beilage.		Beilage.		Beilage.		höchst.	niedgst.	Mittel.
ℳ.	ℳ.	ℳ.	ℳ.	ℳ.	ℳ.	ℳ.	ℳ.	ℳ.	ℳ.	ℳ.	ℳ.	ℳ.	ℳ.	ℳ.	
Darmstadt	1,52	2,00	1,40	1,60	1,52	1,72	1,40	1,60	.	.	1,60	1,72	0,44	0,36	0,40
Bensheim	1,40	.	1,28	.	1,52	.	1,40	.	.	.	1,52	.	0,60	0,50	0,55
Dieburg	.	.	1,28	.	1,40	1,40	.	0,38	0,32	0,35
Erbach	1,40	.	1,28	.	1,40	.	1,32	.	1,28	.	1,40	.	0,27	0,25	0,26
Offenbach	1,40	1,60	1,20	1,40	1,40	2,20	1,32	1,50	0,80	1,20	1,70	2,20	0,40	0,36	0,38
Giessen	1,40	1,60	1,26	1,40	1,32	1,42	1,20	1,40	1,00	1,20	1,40	1,60	0,40	0,36	0,38
Alsfield	1,30	.	1,20	.	1,40	1,20	.	0,28	0,26	0,27
Büdingen	1,32	.	1,20	.	1,32	.	1,10	.	.	.	1,44	.	0,32	0,23	0,30
Butzbach	1,44	.	1,28	.	1,40	.	1,20	.	.	.	1,36	.	0,36	0,30	0,33
Friedberg	1,44	.	1,28	.	1,44	.	1,20	.	.	.	1,36	.	0,36	0,30	0,33
Lauterbach	1,32	.	1,32	.	1,32	.	1,20	.	.	.	1,44	.	0,34	0,30	0,32
Schotten	.	.	1,36	.	1,20	1,40	.	0,33	0,30	0,32
Mainz	1,44	1,70	1,20	1,30	1,52	1,60	1,13	1,67	.	.	1,80	1,93	0,38	0,25	0,32
Alzey	1,32	1,60	1,22	1,60	1,40	1,80	1,32	1,60	.	.	1,40	1,80	0,38	0,30	0,34
Bingen	1,50	1,80	1,40	1,60	1,40	1,60	1,40	1,60	.	.	1,80	2,00	0,50	0,48	0,49
Worms	1,48	1,80	1,28	1,70	1,60	2,40	1,40	1,72	.	.	1,60	1,80	0,34	0,28	0,31
Summe	19,68	12,10	20,54	10,60	22,56	12,74	16,59	11,09	3,08	2,40	23,82	13,05			5,65
Mittelpreis	1,41	1,73	1,28	1,51	1,41	1,82	1,28	1,58	1,03	1,20	1,49	1,86			0,35

an 16 Orten des Grossh. Hessen im August 1902.

Stroh.			Kartoffeln.			Erbsen.			Bohnen.			Linsen.			
Doppelzentner.															
Mittel-	höchst.	niedgst.	Mittel-	höchst.	niedgst.	Mittel-	höchst.	niedgst.	Mittel-	höchst.	niedgst.	Mittel-	höchst.	niedgst.	Mittel-
M.	M.	M.	M.	M.	M.	M.	M.	M.	M.	M.	M.	M.	M.	M.	M.
7,25	6,00	3,00	4,50	10,00	4,00	5,67	36,00	23,00	29,50	28,00	17,00	22,50	35,00	20,00	27,50
7,50	3,75	3,75	3,75	4,00	3,50	3,75	36,00	27,00	31,50	36,00	25,00	30,50	47,00	24,00	35,50
6,47	4,00	3,60	3,83	6,00	5,00	5,67	28,00	24,00	26,00	32,00	30,00	31,00	36,00	32,00	34,00
6,00	5,00	5,00	5,00	5,00	5,00	5,00	30,00	30,00	30,00	30,00	30,00	30,00	40,00	40,00	40,00
8,31	7,20	4,50	5,87	4,50	3,60	4,11	40,00	28,00	31,78	28,00	24,00	25,33	40,00	24,00	29,00
6,50	6,00	4,00	5,14	10,00	5,00	7,86	31,00	29,00	30,00	35,00	31,00	33,00	41,00	39,00	40,00
5,25	4,50	4,50	4,50	4,00	4,00	4,00	16,00	16,00	16,00	28,00	28,00	28,00	32,00	32,00	32,00
7,00	6,00	6,00	6,00	6,00	6,00	6,00	20,00	20,00	20,00	20,00	20,00	20,00	24,00	24,00	24,00
10,50	9,00	8,00	8,42	6,00	5,00	5,50	32,00	30,00	31,00	23,00	22,00	22,50	30,00	26,00	28,00
6,50	5,00	3,00	4,33	5,50	3,50	4,58	36,00	24,00	30,00	30,00	24,00	27,00	34,00	22,00	28,00
7,00	5,00	5,00	5,00	5,00	5,00	5,00	18,00	18,00	18,00				30,00	30,00	30,00
4,75	4,00	3,50	3,75	2,50	2,00	2,25	22,00	20,00	21,00	26,00	25,00	25,50	28,00	26,00	27,00
6,84	6,60	4,00	5,48	12,00	6,00	9,00	27,00	25,00	26,15	24,00	19,00	21,33	32,00	21,00	27,48
4,25	3,00	2,00	2,50	7,00	4,00	5,39	28,00	22,00	25,00	29,00	25,00	27,00	40,00	20,00	30,00
6,61	6,00	4,00	5,08	13,00	8,40	10,60	32,00	26,00	28,63	26,00	19,00	22,38	34,00	18,00	26,50
5,50	4,00	3,40	3,70	12,00	9,50	10,75	24,00	24,00	24,00	21,50	20,00	20,75	26,00	22,00	24,00
106,23			76,85			95,13			418,56			386,79			482,98
6,64			4,80			5,93			26,16			25,79			30,19

Roggenmehl.			Brod.		Butter.			Milch.			Eier.			Kaffee, gebrannte Bohnen per kg.	Petroleum per Liter.	Steinkohlen per Doppelzentner.	Braunkohlen per Doppelzentner.	Torf per 1000 Stück.	
Kilogramm.																			
höchst.	niedgst.	Mittel-	Gemischte Brod.	Roggen-Brod.	höchst.	niedgst.	Mittel-	höchst.	niedgst.	Mittel-	höchst.	niedgst.	Mittel-	höchst.	niedgst.	Mittel-			
M.	M.	M.	M.	M.	M.	M.	M.	M.	M.	M.	M.	M.	M.	M.	M.	M.	M.	M.	M.
0,30	0,25	0,28	0,27	0,22	2,40	2,00	2,17	0,20	0,18	0,19	0,60	0,50	0,55	2,60	0,20	2,40	.	3,50	
0,46	0,26	0,36	0,25	0,22	2,10	2,00	2,05	0,18	0,16	0,17	0,60	0,50	0,55	2,80	0,22	2,60	.	.	
0,26	0,23	0,25	0,22	0,20	2,40	2,20	2,30	0,18	0,17	0,18	0,80	0,70	0,73	3,60	0,22	2,50	.	.	
0,22	0,21	0,22	0,24	0,20	2,10	2,10	2,10	0,17	0,17	0,17	0,80	0,80	0,80	2,40	0,22	2,70	.	.	
0,32	0,28	0,30	0,27	0,24	2,50	2,10	2,22	0,24	0,18	0,21	0,90	0,40	0,65	2,80	0,20	2,80	.	.	
0,34	0,32	0,33	0,24	0,21	2,20	1,60	1,95	0,18	0,18	0,18	0,80	0,70	0,75	3,30	0,20	2,00	1,50	.	
0,24	0,22	0,23	0,22	0,22	2,20	2,20	2,20	0,14	0,14	0,14	0,60	0,60	0,60	3,00	0,20	2,40	2,00	.	
0,24	0,22	0,23	0,25	0,23	2,30	2,30	2,30	0,16	0,16	0,16	0,65	0,65	0,65	3,50	0,22	2,60	0,90	.	
0,22	0,20	0,21	0,27	0,24	2,70	2,60	2,65	0,15	0,15	0,15	1,00	1,00	1,00	3,20	0,20	2,80	1,80	.	
0,28	0,24	0,26	0,25	0,24	2,60	2,40	2,52	0,18	0,18	0,18	0,80	0,65	0,73	3,40	0,22	2,30	.	.	
0,26	0,23	0,25	0,33	0,22	2,40	2,40	2,40	0,16	0,16	0,16	0,60	0,60	0,60	3,00	0,24	2,30	.	.	
0,24	0,22	0,23	0,28	0,21	1,80	1,60	1,70	0,15	0,13	0,14	0,60	0,50	0,55	2,40	0,20	2,20	.	.	
0,26	0,23	0,25	0,28	0,25	2,20	1,40	1,77	0,20	0,18	0,19	0,68	0,50	0,57	2,15	0,19	1,84	.	.	
0,25	0,22	0,24	0,32	0,24	2,30	2,00	2,17	0,18	0,18	0,18	0,80	0,70	0,76	2,90	0,20	2,50	.	.	
0,25	0,24	0,25	0,25	0,24	2,20	1,80	2,08	0,24	0,16	0,20	0,80	0,50	0,65	2,60	0,18	1,80	.	.	
0,29	0,25	0,27	0,25	0,23	2,40	2,00	2,24	0,20	0,18	0,19	0,70	0,50	0,60	2,60	0,19	1,56	.	.	
			4,16	4,19	3,61		34,82			2,79		10,74	46,25	3,30	37,30	6,20	3,50		
			0,26	0,26	0,23		2,18			0,17		0,67	2,89	0,21	2,33	1,55	3,50		

**Nr. 4886. Benutzung der Grossh. Hofbibliothek
zu Darmstadt im Jahr 1901.*)**

**I. Benutzung im Lesesaal der Bibliothek.
(Nach Monaten geordnet.)**

Im Monat	Zahl der			
	Arbeits- tage.	Arbeits- stunden.	Benutzer.	Bände. ¹⁾
Januar	26	148	665	2941
Februar	24	136	617	2541
März	26	146	887	4623
April	24	136	716	3290
Mai	25	142	584	1694
Juni	25	140	489	2908
Juli ²⁾	19	108	473	1129
August	27	152	826	4553
September	24	136	766	5500
Oktober	27	152	822	4896
November	25	140	721	3721
Dezember	24	136	790	4573
Im ganzen Jahr	296	1672	8356	42369

II. Benutzung ausserhalb der Bibliothek.

**1. In Darmstadt.
(Nach Monaten geordnet.)**

Im Monat	Zahl der		
	Bestelltermine.	Entleiher.	Bände.
Januar	74	343	816
Februar	68	331	728
März	73	365	838
April	68	290	681
Mai	71	307	701
Juni	70	288	729
Juli	54	242	605
August	76	369	912
September	68	342	831
Oktober	76	350	844
November	70	363	845
Dezember	68	381	931
Im ganzen Jahr	836	3971	9461

Summe der Benutzung innerhalb und ausserhalb der Bibliothek in Darmstadt: 12327 Benutzer und Entleiher, 51830 Bände.

*) Vergl. Mittheil. Nr. 741, Jan. 1902, S. 8.

1) Bei der Zählung der benutzten Bände sind sowohl die einmal, als auch die wiederholt benutzten in Rechnung gezogen, dagegen die Bände der im Lesesaal aufgestellten Handbibliothek, welche fortwährend durch Aufnahme neu erschienener Bände und Werke ergänzt wird, nicht berücksichtigt worden.

2) Die Bibliothek war vom 8. bis 16. Juli wegen baulicher Veränderungen geschlossen.

2. An anderen Orten des Grossherzogthums.
(Im ganzen Jahr.)

Provinz	Zahl der		
	Orte.*)	Entleiher.	Bände.
Starkenbourg	73 (8)	477	1549
Oberhessen	46 (11)	498	1686
Rheinhausen	31 (7)	284	966
Im Grossherzogthum	150 (21)	1259	4201

Summe der Benutzung ausserhalb der Bibliothek im Grossherzogthum:
an 151 Orten 5230 Entleiher, 13 662 Bände.

Summe der Benutzung innerhalb und ausserhalb der Bibliothek im
Grossherzogthum: 13 586 Benutzer und Entleiher, 56 031 Bände.

3. An Orten ausserhalb des Grossherzogthums
im Deutschen Reich.
(Im ganzen Jahr.)

Name des Staates.	Zahl der		
	Orte.*)	Entleiher.	Bände.
Königreich Preussen:			
Provinz Ostpreussen	1	1	13
» Westpreussen	1 (1)	1	4
» Brandenburg	1	11	55
» Sachsen	1	2	8
» Hannover	1	1	2
» Westfalen	3 (2)	3	8
» Hessen-Nassau	5	36	132
» Rheinland	2	2	6
Königreich Preussen insgesamt	15 (8)	57	228
» Bayern	2	8	25
» Sachsen	1	5	58
» Württemberg	1	1	1
Grossherzogthum Baden	3	8	39
» Mecklenburg-Schwerin	1 (1)	1	1
» Sachsen-Weimar	1	1	1
Herzogthum Sachsen-Coburg u. Gotha	1	1	2
Reichslande Elsass-Lothringen	2 (1)	2	6
Insgesamt im Deutschen Reich	27 (5)	84	361

Summe der Benutzung ausserhalb der Bibliothek im Deutschen Reich
einschliesslich des Grossherzogthums: an 178 Orten 5314 Entleiher,
14 023 Bände.

Summe der Benutzung innerhalb und ausserhalb der Bibliothek im
Deutschen Reich einschliesslich des Grossherzogthums: 13 670 Benutzer
und Entleiher, 56 392 Bände.

*) Die Ziffern in Klammern geben die Zahl der neu hinzugekommenen
Orte an, nach denen in den Jahren 1887—1900 Bücher nicht aus-
geliehen, bezw. der auswärtigen Anstalten (s. folg. S.), aus denen
in diesen Jahren solche nicht bezogen worden sind.

4. An Orten ausserhalb des Deutschen Reiches.

(Im ganzen Jahr.)

Name des Staates.	Zahl der		
	Orte.*)	Entleiher.	Bände.
Belgien	1	1	7
Niederlande	1 (1)	1	9
Oesterreich-Ungarn	1	2	16
Insgesamt im Ausland	3 (1)	4	32

Gesamtsumme der Benutzung der Hofbibliothek angehöriger Werke ausserhalb der Bibliothek: an 181 Orten 5318 Entleiher, 14055 Bände.

Gesamtsumme der gleichen Benutzung innerhalb und ausserhalb der Bibliothek: 13674 Benutzer und Entleiher, 56424 Bände.

III. Bezug aus auswärtigen Bibliotheken und Archiven.

(Im ganzen Jahr.)

Name des Staates.	Zahl der		
	auswärtigen Anstalten.*)	Benutzer.	Bände.**)
Grossherzogthum Hessen	2	88	193
Königreich Preussen	11 (2)	26	154
» Bayern	1	1	1
» Württemberg	1	1	3
Grossherzogthum Baden	1	4	14
Freie und Hansestadt Hamburg	1 (1)	1	2
Reichslande Elsass-Lothringen	1	4	6
Frankreich	1	1	3
Summe des Bezugs von auswärts	19 (3)	126	376

Gesamt-Uebersicht der Benutzung im Jahr 1901.

Arten der Benutzung.	Zahl der	
	Benutzer und Entleiher.	Bände.
I. Benutzung im Lesesaal	8356	42369
II. Benutzung ausserhalb der Bibliothek	5318	14055
III. Bezug aus auswärtigen Anstalten	126	376
Gesamtsumme der Benutzung	13800	56800

*) Siehe Anmerkung S. 277.

***) Ausserdem 18 einzelne Karten.

Nr. 4887. **Uebersicht über die im Grossherzogthum während des Jahres 1901 amtlich ausgeführten chemischen Untersuchungen von Nahrungs- und Genussmitteln und Gebrauchsgegenständen.*)**

Kreise.	1.	2.	3.	4.	5.	6.	7.	8.	9.	10.	11.	12.	13.	14.	15.
	Mehl, Back- und Teigwaren.	Conditorenwaren, Fruchtsäfte, Obst und Obstconserven.	Zucker, Syrup und Honig.	Wurst und Fleischwaren.	Milch.	Butter und Käse.	Margarine, sonst. Fette und Oele.	Wein und Obstwein.	Bier und Brantwein.	Kaffee, Thee, Cacao und Chocolate.	Wasser und Mineralwasser.	Essig, Gewürze und Speccereien.	Petroleum.	Sonstige Gebrauchsgegenstände.	Im Ganzen.
Zahl der untersuchten Proben.															
Darmstadt	1	31	2	74	367	26	15	33	10	12	24	28	8	25	656
Bensheim	3	8	1	25	.	5	.	49	5	3	17	10	4	4	134
Dieburg	.	14	5	40	6	3	1	46	.	4	15	5	5	3	147
Erbach	2	11	2	25	1	.	2	36	.	2	19	17	14	5	136
Gross-Gerau	12	6	.	80	.	.	.	14	5	.	4	66	.	.	187
Heppenheim	.	13	3	55	39	1	6	56	4	6	16	18	8	1	226
Offenbach	110	37	109	158	182	94	66	27	11	270	41	225	12	91	1433
Giessen	258	1	24	68	64	39	36	.	25	102	.	230	41	43	931
Alsfeld	.	5	.	10	.	2	4	16	.	2	.	19	.	.	58
Büdingen	76	.	.	24	.	14	63	3	69	.	.	786	124	15	1174
Friedberg	.	.	4	.	19	26	10	10	.	.	11	.	.	.	80
Lauterbach	.	.	.	7	.	4	.	6	2	2	.	20	15	8	64
Schotten	8	15	8	15	.	2	.	4	4	4	.	15	.	11	86
Mainz	104	39	.	288	387	238	179	19	165	72	93	64	31	102	1781
Alzey	6	.	.	.	465	2	.	1	.	.	1	4	.	.	479
Bingen	138	4	10	166	605	28	26	17	64	37	29	50	7	8	1189
Oppenheim	66	20	.	65	62	10	20	11	44	39	23	77	20	25	482
Worms	19	.	1	85	150	26	14	19	1	1	43	.	.	20	379
Grossherzogthum	803	204	169	1185	2347	520	442	367	409	556	336	1634	289	361	9622

*) Vergl. Mittheil. Nr. 725, Mai 1901, S. 99.

Krankenkassen-Vereine im Grossh. Hessen im Jahr 1901.*)

Werke.						III. Mitglieder.													
Hüttenwerke u. zugehör. Werkstätten.		Salinen (mit Badeanstalt).		Zusammen.		1. Vollbeitragende Mitglieder.													
						a. Ständige Mitglieder.													
Anzahl der Werke.		Arbeiterzahl.		Anzahl der Werke.		Arbeiterzahl.		Bestand am 1. Jan. 1901.	Zugang		Abgang.							Gesamt-Abgang.	
ständige.	unständige.	ständige.	unständige.	ständige.	unständige.	neuen	von Urlaub zurückgekehrt.		Invalide geword.	Beurlaubt.	Ausgeschieden.	Bei der Arbeit verunglückt.	Andern Todes gestorben.	Gestorben.					
														Ueberhaupt gestorben im Alter von					
												16 bis 30		31 bis 50		51 u. mehr			
												Jahren.							
.	2	45	2	43	7	1	1	1	3	5	
.	3	160	42	156	39	18	1	.	63	64	
.	1	259	83	155	104	.	.	.	57	57	
.	1	37	8	42	17	.	1	2	6	9	
.	2	93	47	148	47	1	.	3	53	56	
.	14	262	.	279	145	.	2	2	199	.	1	.	1	.	204	
.	1	92	.	65	70	.	2	2	17	.	2	1	.	1	23	
1 .	172	.	.	2	20	232	1)32	5	.	2	.	21	.	1	.	1	.	24	
.	1	16	22	16	2	.	1	.	.	1	3	
.	1	3	.	1)1	3	
1 .	172	.	.	28	987	436	1)937	437	20	9	10	421	.	5	1	2	2	445	
1 .	172	.	.	28	987	436	937	437	20	9	10	421	.	5	1	2	2	445	
.	2	39	32	3	79	60	89	13	.	1	1	.	3	.	.	3	5	
.	2	62	26	64	2	.	.	3	1	4	
.	1	200	160	229	19	2	1	.	23	.	2	1	.	1	26	
.	1	81	.	1	81	.	52	19	.	.	2	2	
1 .	172	3	120	32	35	1409	682	1371	490	22	11	14	447	.	10	2	2	6	482

gegen früher abgeänderten Reihenfolge nicht mehr besonders, sondern nur noch als Summe gaben in der vorjährigen Uebersicht.

Ord.-Nr. der Vereine (siehe S. 280).	noch: III. Mitglieder.																								
	noch: 1. Vollbeitragende Mitglieder.												2. Beurlaubte, oder nicht vollbeitragende ständige Mitglieder.				3. Kur- und arzneiberechtigte sonstige Personen.								
	noch: a. Ständige Mitglieder.					b. Unständige Mitglieder.																			
	Bestand am 31. Dez. 1901.					Bestand am 1. Jan. 1901.							Bestand am 31. Dez. 1901.				Bestand am 1. Jan. 1901.								
	im Alter von					Zugang.							Abgang.				Invalide.								
	unter 16	16 bis 30	31 bis 50	51 u. mehr	zusammen.	Bestand am 1. Jan. 1901.	Zugang.	Ständig geworden.	Ausgeschieden.	Gestorben.	Gesamt-Abgang.	Bestand am 31. Dez. 1901.	Gesamt-Bestand an Mitgliedern, ständigen und unständigen, am 31. Dez. 1901.	Bestand am 1. Jan. 1901.	Zugang.	Zur Arbeit zurückgekehrt.	Ausgeschieden.	Gesamt-Abgang.	Bestand am 31. Dez. 1901.	im Alter von	zusammen.	Bestand am 1. Jan. 1901.	Zugang.	Abgang (gestorben).	Bestand am 31. Dez. 1901.
Jahren.																			16 bis 30	31 u. mehr					
1	11	30	5	46	2	6	5	.	.	5	3	49
2	10	84	52	3 149	19	98	.	100	.	100	17	166
3	13	124	60	5 202	18	83	.	16	.	16	85	287
4	.	25	20	5 50	9	.	.	1	.	1	8	58
5	19	71	35	15 140	.	50	.	3	.	3	47	187
6	8	122	57	33 220	35	40	.	46	.	46	29	249
7	4	65	35	8 112	112
8	.	3	8	2 13	288	195	.	244	1	245	238	251
9	.	1	10	2 13	14	37	.	41	.	41	10	23
10	.	1	3	.	4	2	.	1	.	1	1	5
11	54	507	310	78 949	387	509	6	451	1	458	438	1387
													7	44	20	2	22	25	4	29	1)49	9	5	53	
	54	507	310	78 949	387	509	6	451	1	458	438	1387	7	44	20	2	22	25	4	29	49	9	5	53	
12	.	7	49	41 97	70	92	13	72	.	85	77	174
13	.	13	34	15 62	29	3	2	4	.	6	26	88	4	4	.	.	.	3	5	8	13	.	.	13	
14	.	65	137	22 224	295	116	12	238	1	251	160	384	13	.	2	4	6	7	.	7	7	1	.	8	
15	.	17	29	23 69	69	2	11	.	1	1	.	12	12
	54	609	559	179 1401	781	720	33	765	2	800	701	2102	26	59	22	7	29	35	21	56	69	10	5	74	

1) Berichtigte Zahl gegenüber den Angaben in der vorjährigen Uebersicht.

Ordin.-Nr. der Vereine (siehe S. 280).	noch: IV. Personalverhältnisse der Unterstützungs-Berechtigten.										V. Kranken																	
	Waisen.										Ständige Mitglieder.										Unständige							
	vaterlose.					elternlose.					Bestand am 1. Jan. 1901.	Zu- gang	Ab- gang	Bestand am 31. Dez. 1901.	Zahl der Krankheiten				Bestand am 1. Jan. 1901.	Zu- gang	Ab- gang							
	Bestand am 1. Jan. 1901.		Zugang.		Abgang.		Bestand am 31. Dez. 1901.		Zugang.						Abgang.		bei d. Arbeit beschäftigt.	sonstige Krankheitsfälle.				durch Tod.	wegen Genesung.	wegen anderer Ursache.	Bestand am 31. Dez. 1901.	überhaupt		für welche Krankenlohn bezahlt worden
	Fälle.	Tage.	Fälle.	Tage.	Fälle.	Tage.	Fälle.	Tage.	Fälle.	Tage.	Fälle.	Tage.																
1	3	19	.	22	.	.	22	377	22	275	
2	21	44	.	63	1	1	65	1141	65	823	.	3	12	.	15	
3	27	48	.	75	.	.	75	1550	75	1067	.	3	5	.	8	
4	3	14	.	17	.	.	17	362	17	244	.	.	1	.	1	
5	8	35	.	43	.	.	43	601	43	496	
6	2	28	66	1	95	.	.	94	1821	91	1350	.	7	34	.	41	
7	8	28	2	34	.	.	36	723	36	667	
8	11	10	30	1	50	.	.	38	620	38	612	.	6	16	1	21	
9	11	1	10	.	.	11	81	11	70	1	.	12	.	11	
10
11	1)68	7	9	66	1)8	1	1	8	.	.	.	13	108	295	5	409	1	1	401	7276	398	5604	1	19	80	1	97	
12	4	.	1	3	2	.	25	3	21	.	3	.	.	25	692	25	590	.	.	19	.	16		
13	4	.	1	3	1	2	20	.	22	.	1	.	.	22	592	22	530	1	1	8	.	9		
14	18	.	1	17	1	.	.	1	7	15	56	2	70	.	6	.	.	71	2672	67	2139	9	39	112	1	154		
15	1	1	40	.	41	1	.	.	.	41	759	41	675		
	90	7	11	86	13	1	2	12	24	126	436	10	563	2	11	.	.	560	11991	553	9538	11	59	219	2	276		

der Vereine.				VI. Geldrechnung.															
Mitglieder.				A. Einnahmen vom 1. Jan. bis 31. Dez. 1901.															
Bestand am 31. Dez. 1901.	Zahl der Krankheiten				Laufende Beiträge				Eintrittsgelder und sonstige Beitragszahlungen.	Strafgelder.	Eingehaltene Löhne.	Kapitalzinsen.	Sonstige Einnahmen.	Summe der Einnahmen.					
	überhaupt		für welche Krankenlohn bezahlt worden		der Mitglieder			der Werksbesitzer.											
	Fälle.	Tage.	Fälle.	Tage.	der activen.	der beurlaubten.	der kranken.												
															№.	№.	№.	№.	№.
.	627,00	313,50	3,50	3,50	.	110,67	9,60	1067,77
.	15	314	15	233	1826,00	913,00	44,50	21,00	29,90	179,25	40,80	3054,45
.	8	36	8	24	2971,50	1485,75	35,50	86,50	.	220,58	800,00	5599,83
.	1	19	1	14	675,60	337,80	.	4,00	.	28,00	29,34	1074,74
.	1313,50	656,75	44,41	.	.	93,66	.	2108,32
.	41	899	41	743	3090,00	1545,00	17,00	38,60	.	205,00	94,80	4990,40
.	1152,90	576,45	.	40,50	.	186,50	10,50	1966,85
.	20	314	15	225	979,86	489,93	25,00	178,40	.	65,62	.	1738,81
2	13	226	13	215	289,08	144,54	.	.	.	39,64	0,20	473,46
.	38,00	19,00	.	.	.	60,00	3,50	120,50
2	98	1808	93	1454	12963,44	6481,72	169,91	372,50	29,90	1188,92	988,74	22195,13
.	7371,80	216,90	87,15	3684,85	1182,00	.	.	2870,65	449,70	15863,05
2	98	1808	93	1454	20335,24	216,90	87,15	10166,57	1351,91	372,50	29,90	4059,57	1438,44	38058,18
3	19	407	19	341	4287,98	37,92	.	2113,87	.	3,00	.	5258,83	2533,17	14234,77
1	9	221	9	194	1557,65	175,05	.	778,84	.	5,00	.	753,10	12,00	3281,64
5	151	2656	142	1952	7028,18	318,90	.	3578,39	257,21	68,00	194,41	2981,18	233,45	14659,72
.	749,08	.	.	1374,54	.	109,10	.	4547,76	30000,00	36780,48
11	277	5092	263	3941	33958,13	748,77	87,15	18012,21	1609,12	557,60	224,31	17600,44	34217,06	107 014,79

noch: VI. Geld-

B. Ausgaben vom 1. Jan.

Ordin.-Nr. der Vereine (siehe S. 280).	Heilungskosten.	Krankenlöhne.	Begräbnisskosten.	Laufende Unterstützungen				Ausserordentliche Unterstützungen.	Verwaltungskosten.	Anschaffung von Inventarien.	Sonstige Ausgaben.	Summe der Ausgaben.
				an Ganz-Invalide.	an Halb-Invalide.	an Wittwen.	an Waisen.					
				ℳ.	ℳ.	ℳ.	ℳ.					
1	328,37	311,50	17,50	51,95	.	.	709,32
2	954,24	1125,30	32,00	250,00	.	18,67	2380,21
3	3463,91	1222,50	32,00	95,00	142,42	.	827,49	5783,32
4	483,21	269,50	50,00	108,39	31,50	14,20	956,80
5	720,77	417,41	30,00	200,00	.	2,05	1370,23
6	1979,58	2165,80	152,00	140,00	718,51	5,30	138,25	5299,44
7	745,07	737,55	124,00	7,75	1614,37
8	652,25	1077,96	94,90	1825,11
9	87,79	331,85	40,00	21,00	.	3,50	484,14
10	23,72	19,05	.	.	42,77
	9438,91	7659,37	380,00	332,50	1511,32	36,80	1106,81	20465,71
11	352,55	67,85	.	5139,89	.	2886,50	1965,00	.	1474,96	6,30	333,60	12226,85
	9791,46	7727,22	380,00	5139,89	.	2886,50	1965,00	332,50	2986,28	43,30	1440,41	32692,56
12	2950,99	693,13	403,60	5265,06	.	4444,60	177,60	.	355,75	.	172,19	14462,92
13	1054,36	599,96	.	2067,00	69,60	932,76	82,00	.	111,86	.	21,59	4939,13
14	5246,25	3297,93	136,00	686,50	36,00	1898,00	321,00	50,00	262,68	.	66,10	12000,46
15	542,86	668,70	40,00	1308,58	.	1907,50	.	144,00	10,89	.	843,97	5466,50
	19585,92	12986,94	959,60	14467,08	105,60	12069,36	2545,60	526,50	3727,46	43,30	2544,26	69561,57

rechnung.

bis 31. Dez. 1901.

C. Stand des Vermögens bei Jahresanfang.

Bilanz zwischen Einnahme und Ausgabe.				Activa am 1. Jan. 1901.					Passiva am 1. Jan. 1901.
Es beträgt die		Also		Baarbestand.	Zinsbar angelegtes Vermögen.	Unverzinsliche Forderungen u. Rückstände.	Werth der Mobilien.	Summe der Activa.	
Ein-nahme.	Aus-gabe.	Ueber-schuss.	Zu-schuss.						
M.	M.	M.	M.	M.	M.	M.	M.	M.	
1067,77	709,32	358,45	.	275,86	3689,22	.	.	3965,08	.
3054,45	2380,21	674,24	.	79,79	4313,91	.	.	4393,70	.
5599,83	5783,32	.	183,49	404,57	6300,00	.	.	6704,57	.
1074,74	956,80	117,94	.	231,27	622,27	.	(33,00)	853,54	.
2108,32	1370,23	738,09	.	55,28	2175,30	.	.	2230,58	.
4990,40	5299,44	.	309,04	441,65	5000,00	.	.	5441,65	.
1966,85	1614,37	352,48	.	.	2630,77	.	.	2630,77	.
1738,81	1825,11	.	86,30	2367,54	7500,00	.	(8,68)	9867,54	.
473,46	484,14	.	10,68	80,33	991,83	.	.	1072,16	.
120,50	42,77	77,73	.	215,21	1500,00	.	.	1715,21	.
22195,13	20465,71	2318,93	589,51	4151,50	34723,30	.	(41,68)	38874,80	.
15863,05	12226,85	3636,20	.	3410,55	78700,00	.	(539,65)	82110,55	2000,00
38058,18	32692,56	5955,13	589,51	7562,05	113423,30	.	(581,33)	120985,35	2000,00
14234,77	14462,92	.	228,15	55,85	134011,59	.	.	134067,44	.
3281,64	4939,13	.	1657,49	484,68	19273,43	.	.	19758,11	.
14659,72	12000,46	2659,26	.	899,12	82828,57	.	.	83727,69	.
36780,48	5466,50	31313,98	.	.	92355,27	.	.	92355,27	.
107014,79	69561,57	39928,37	2475,15	9001,70	441892,16	.	(581,33)	450893,86	2000,00

Ordn.-Nr. der Vereine (siehe S. 280).	noch: VI. Geldrechnung.								
	D. Stand des Vermögens bei Jahresschluss.								
	Activa am 31. Dez. 1901.					Passiva am 31. Dez. 1901.	Bilanz zwischen		Demnach schulden- freies Vermögen am 31. Dez. 1901.
	Baarbestand.	Zinsbar ange- legtes Vermögen.	Unverzinsliche Forderungen u. Rückstände.	Werth der Mobilien.	Summe der Activa.		Activa am Ende des Jahrs.	Passiva am Ende des Jahrs.	
M.	M.	M.	M.	M.	M.	M.	M.	M.	
1	323,64	3999,89	.	.	4323,53	.	4323,53	.	4323,53
2	70,28	4997,66	.	.	5067,94	.	5067,94	.	5067,94
3	1021,08	5500,00	.	.	6521,08	.	6521,08	.	6521,08
4	121,21	850,27	.	(33,00)	971,48	.	971,48	.	971,48
5	299,71	2668,96	.	.	2968,67	.	2968,67	.	2968,67
6	127,61	5005,00	.	.	5132,61	.	5132,61	.	5132,61
7	.	2983,25	.	.	2983,25	.	2983,25	.	2983,25
8	2024,54	7500,00	.	(8,68)	9524,54	.	9524,54	.	9524,54
9	30,01	1031,47	.	.	1061,48	.	1061,48	.	1061,48
10	232,94	1560,00	.	.	1792,94	.	1792,94	.	1792,94
	4251,02	36096,50	.	(41,68)	40347,52	.	40347,52	.	40347,52
11	7581,50	80900,00	.	(546,15)	88481,50	2000,00	88481,50	2000,00	86481,50
	11832,52	116996,50	.	(587,83)	128829,02	2000,00	128829,02	2000,00	126829,02
12	62,68	133776,59	23,20	.	133862,47	.	133862,47	.	133862,47
13	230,73	17869,89	.	.	18100,62	.	18100,62	.	18100,62
14	2659,26	82831,67	.	.	85490,93	.	85490,93	.	85490,93
15	.	123669,25	.	.	123669,25	.	123669,25	.	123669,25
	14785,19	475143,90	23,20	(587,83)	489952,29	2000,00	489952,29	2000,00	487952,29

Mittheilungen

der

Grossherzoglich Hessischen

Centralstelle für die Landesstatistik.

Nr. 759.

November

1902.

Inhalt: Einnahme an Zöllen und Reichssteuern etc. im Grossh. Hessen 1901/02. — Höhere Bürgerschulen im Grossh. Hessen 1901/02. — Geborene, Gestorbene, Eheschliessungen und Ehescheidungen im Grossh. Hessen 1901. — Tägl. Wasserstände April, Mai u. Juni 1902. — Preise der gewöhl. Verbrauchsgegenst. Sept. 1902. — Sterblichkeitsverhältnisse Oktober 1902. — Bevölkerung des Grossh. Hessen nach Geburtsort, Alter u. Geschlecht 1900. — Anzeige. — Berichtigung.

Nr. 4889. Uebersicht der in den Registern angeschriebenen Einnahme-Schuldigkeiten an Zöllen und Reichssteuern im Grossh. Hessen und der Vergütungen aus der Reichskasse für Kosten der Verwaltung während des Rechnungsjahrs 1901/02.*)

Bezeichnung der Einnahme.	Hauptsteueramtsbezirk						Zusammen Brutto- Soll- Einnahme. ¹⁾	Vergütungen aus der Reichskasse an das Grossherzogthum für Kosten der Verwaltung.
	Darm- stadt	Offen- bach	Giessen	Mainz	Worms	Bingen		
	ℳ.	ℳ.	ℳ.	ℳ.	ℳ.	ℳ.	ℳ.	
Zölle	1327410	570977	1486507	3909558	2616404	1181536	11092392	41898
Tabaksteuer	28079	16524	102613	83	217100	26121	390520	15193
Zuckersteuer:				407664				
Verbrauchsabgabe ²⁾	6961	862604	160065	1891	.	.	1439185	53874
Betriebssteuer	21268	64723	40083		.	.	126074	
Salzsteuer	456911	41734	208590	202638	88583	82750	1081206	13533
Branntweinsteuer:								
Maisbottichsteuer	2842	36655	139554	1	5344	.	184396	27659
Verbrauchsabgabe und Zuschlag zur Verbrauchsabgabe	210168	271845	894721	389331	45195	101737	1912997	163871
Brennsteuer	.	774	1129	.	39	.	1942	.
Brausteuer	275893	108587	185522	437676	237124	19796	1264598	189690
Uebergangsabgabe von Bier	60741	28232	10283	5341	36204	6068	146869	22030
Spielkartenstempel	194985						194985	9749
Reichsstempelabgaben	132689	1998	25253	93155	3049	1607	257751	5155
Zusammen	2717947	2004653	3254320	5447338	3249042	1419615	18092915	542652
Wechselstempel- steuer ³⁾	210566	4211

*) Vergl. Mittheil. Nr. 739, Dez. 1901, S. 329.

¹⁾ Einschliesslich der Nacherhebungen und abzüglich der Herauszahlungen: etc.

²⁾ Einschl. zurückgezahlter Ausfuhr-Zuschüsse und Steuervergütungen.

³⁾ Der Vertrieb der Wechselstempelmarken erfolgt durch die Postanstalten.

Nr. 4890. **Statistik der höheren Bürger-**

Ordnungs-Nummer.	Bezeichnung der Lehranstalten.	Lehrpersonal einschl. der Leiter ¹⁾ und der Lehrer und Lehrerinnen an den Vorschulen								
		Zahl der ordentlichen Lehrer und Lehrerinnen							Zahl der ausser-ordentlichen	
		Akademisch gebildete Lehrer		Seminaristisch gebildete Lehrer		Lehrerinnen		zusammen.		
		Oberlehrer.	provisorische.	definitive.	provisorische.	definitive.	provisorische.		zusammen.	Lehrer.
1	Babenhausen . . .	1	.	1	.	1	.	3	1	.
2	Beerfelden	1	.	1	.	.	2	3	.
3	Dieburg . . .	6	3	1	1	.	.	11	3	.
4	Gross-Bieberau	2	.	1	.	.	3	1	.
5	Gross-Gerau . . .	4	1	1	.	2	.	8	2	.
6	Gross-Umstadt	1	1	2	3	.
7	Heppenheim	1	1	2	1	.
8	Langen . . .	2	3	3	.	.	.	8	2	1
9	Neu-Isenburg . . .	1	1	1	.	.	.	3	2	1
10	Pfungstadt . . .	2	.	2	1	1	.	6	.	.
11	Rimbach	2	1	.	.	.	3	3	.
12	Rüsselsheim . . .	1	.	.	2	.	.	3	.	.
13	Wimpfen	1	.	1	¹⁾ 6	1
14	Butzbach	1	.	1	.	2	.	.
15	Grünberg . . .	2	1	.	.	1	.	4	1	.
16	Homberg a. d. Ohm . . .	1	.	1	.	.	.	2	1	.
17	Hungen . . .	1	.	1	.	.	.	2	1	.
18	Lauterbach . . .	2	2	1	1	1	.	7	3	.
19	Nidda	2	1	.	.	.	3	1	1
20	Schlitz	1	.	1	1	.	3	1	.
21	Schotten	1	1	1	.	.	3	2	.
22	Vilbel . . .	1	.	.	3	.	.	4	1	1
23	Alzey . . .	1	.	2	.	2	1	6	3	2
24	Gau-Odernheim . . .	1	.	1	1	.	.	3	2	1
25	Ober-Ingelheim . . .	1	1	1	.	2	.	5	5	.
26	Oppenheim	1	2	3	2	.
27	Sprendlingen	1	.	1	.	.	2	3	1
28	Wöllstein	1	1	.	.	.	2	3	1
29	Wörrstadt . . .	1	.	1	1	.	.	3	.	.
	Summe	28	23	22	15	16	5	109	56	10

²⁾ Vergl. Mittheil. Nr. 712, Sept. 1900, S. 204. — ¹⁾ Das Amt eines Leiters der Anstalt versieht an gerechnet. ³⁾ Progymnasiasten. ⁴⁾ Realschüler.

schulen im Schuljahr 1901/02.*)

Zahl der Schüler und Schülerinnen, ausschl. der Vorschüler																						
im Ganzen						des Anfangsbestands in den einzelnen Klassen								Ordnungs-Nummer.								
Anfangsbestand nach der Aufnahme.	Zugang im Laufe des Schuljahrs.	Gesamthebestand.	Abgang im Laufe des Schuljahrs.	Schlussbestand vor der Versetzung.	VI. ²⁾	V.		IV.		u. III.		o. III.			u. II.		o. II.		davon			
						Knaben.	Mädchen.	Knaben.	Mädchen.	Knaben.	Mädchen.	Knaben.	Mädchen.		Knaben.	Mädchen.	Knaben.	Mädchen.	Knaben.	Mädchen.	im Ganzen.	Knaben.
62	6	68	2	66	8	4	14	5	10	5	1	5	8	2	62	41	21	1
35	.	35	1	34	6	9	2	5	5	.	8	.	5	35	33	2	2
194	17	211	26	185	³⁾ 22	.	10	.	11	.	19	.	20	.	20	.	13	.	³⁾ 115	115	.	3
47	.	47	1	46	⁴⁾ 9	.	13	.	12	.	12	.	12	.	15	.	6	.	47	47	.	4
111	.	111	6	105	21	3	22	5	18	13	10	6	10	3	111	81	30	5
20	.	20	.	20	.	3	5	.	5	.	.	4	.	3	20	.	20	6
24	2	26	3	23	.	3	5	.	4	.	5	.	5	4	3	.	.	.	24	.	24	7
84	1	85	3	82	13	4	14	6	14	5	15	.	7	2	4	.	.	.	84	67	17	8
63	12	75	8	67	9	7	8	7	7	6	2	9	3	5	63	29	34	9
50	.	50	.	50	11	2	6	2	8	3	8	2	6	2	50	39	11	10
46	1	47	2	45	9	.	13	.	11	.	5	.	8	46	46	.	11
24	1	25	9	16	3	.	4	3	1	1	3	4	4	24	13	11	12
14	.	14	1	13	.	2	.	1	.	3	.	3	.	3	.	2	.	.	14	.	14	13
39	2	41	2	39	.	.	15	.	11	.	6	.	6	.	7	.	.	.	39	.	39	14
27	.	27	2	25	.	.	5	2	7	1	6	1	3	2	27	21	6	15
34	4	38	4	34	.	.	5	.	7	5	6	3	5	3	34	23	11	16
42	1	43	10	33	10	5	5	.	9	5	3	5	.	4	42	27	15	17
89	2	91	6	85	17	3	15	3	13	7	16	4	6	2	3	.	.	.	89	70	19	18
49	1	50	8	42	8	3	9	6	8	6	.	3	6	49	31	18	19
47	.	47	1	46	11	3	4	5	11	3	4	.	5	1	47	35	12	20
38	.	38	.	38	5	1	12	3	2	2	3	4	4	2	38	26	12	21
53	1	54	3	51	8	.	8	7	9	6	9	1	5	53	39	14	22
80	1	81	.	81	.	12	.	19	.	16	.	17	.	8	.	5	.	3	80	.	80	23
53	1	54	2	52	13	4	12	1	8	7	3	2	1	2	53	37	16	24
65	1	66	4	62	5	.	16	2	11	6	8	5	8	4	65	48	17	25
45	1	46	5	41	.	14	.	9	.	8	.	8	.	6	45	.	45	26
39	2	41	3	38	2	1	5	1	4	6	5	2	5	8	39	21	18	27
50	.	50	13	37	14	4	5	1	8	4	7	2	4	1	50	38	12	28
48	.	48	2	46	6	4	7	.	4	2	13	.	2	3	48	33	15	29
1572	57	1629	127	1502	220	82	229	122	212	140	179	102	138	74	42	10	19	3	1572	1039	533	

ein Lehrer im Haupt- oder Nebenamt. ²⁾ Viertes Schuljahr, vom Beginn der Schulpflicht

Ordnungs- Nummer.	Bezeichnung der Lehranstalten.	Gesamtbestand der Schüler													Nach der Kon-				
		Es waren am 1. Januar 1902																	
		8	9	10	11	12	13	14	15	16	17	18	19 und mehr		evangelische.	römisch-katholische.	alt-katholische.	deutsch-katholische.	
		Jahre alt.																	
1	Babenhäusen . . .	1	9	16	15	9	13	4	1	47	6	.	.
2	Beerfelden	6	9	1	9	6	4	28	2	.	.
3	Dieburg	12	16	17	23	22	33	20	19	24	16	9	.	.	26	169	.	.
4	Gross-Bieberau	5	10	5	9	9	6	3	39	1	.	.
5	Gross-Gerau	18	20	18	29	15	6	2	3	105	.	.	.
6	Gross-Umstadt	1	7	3	5	4	20	.	.	.
7	Heppenheim	2	7	3	5	5	3	1	9	15	.	.
8	Langen	6	15	19	15	12	13	3	.	1	1	.	.	.	68	5	.	.
9	Neu-Isenburg	15	16	15	13	12	4	67	7	.	.
10	Pfungstadt	11	6	10	9	9	5	50	.	.	.
11	Rimbach	3	7	8	9	10	6	3	1	28	14	.	.
12	Rüsselsheim	3	6	1	3	7	5	19	3	.	.
13	Wimpfen	2	1	3	3	3	1	1	9	5	.	.
14	Butzbach	8	14	9	6	4	38	.	.	.
15	Grünberg	1	9	9	4	4	27	.	.	.
16	Homburg a. d. Ohm	4	9	8	14	3	30	.	.	.
17	Hungen	3	10	8	7	11	4	35	1	.	.
18	Lauterbach	14	18	15	21	16	3	4	81	1	.	.
19	Nidda	7	13	9	14	3	3	1	45	2	.	.
20	Schlitz	12	7	12	9	6	1	40	.	.	.
21	Schotten	3	9	8	10	6	2	35	.	.	.
22	Vilbel	7	13	12	10	12	40	9	.	.
23	Alzey	5	13	21	14	11	10	5	2	59	5	.	2
24	Gau-Odernheim	4	17	10	9	13	1	40	3	.	.
25	Ober-Ingelheim	6	14	14	10	18	4	36	16	.	3
26	Oppenheim	8	9	8	10	7	4	35	8	.	.
27	Sprendlingen	3	5	8	9	10	6	34	2	.	.
28	Wöllstein	12	8	9	11	7	3	38	6	.	.
29	Wörrstadt	7	9	8	12	7	5	35	9	.	.
	Summe	1	193	308	287	305	276	139	44	25	25	17	9		1163	289	.	5	

und Schülerinnen, ausschl. der Vorschüler

fession		Nach d. Heimath					Nach dem Stand und Beruf der Eltern										Am fakultativen Unterricht nahmen Theil					Schulgeld ist eingegangen im Ganzen (ohne Vorschule).	Ordnungs-Nummer.
israelitische.	anderer Konfession.	aus dem Orte der Lehranstalt.	aus andern hess. Orten.	aus andern Staaten des Deutschen Reichs.	aus nicht-deutschen Staaten.	Landwirth.	Handwerker.	Sonstige selbständige Gewerbetreibende.	Aerzte, Anwälte, Geistliche, Gelehrte, Künstler.	Beamte des Staats und Hof.	Beamte der Gemeinden, einschl. Volksschullehrer.	Angestellte von Privaten und Privatgesellschaften.	Militär.	Rentner und sonstige Private.	Englisch.	Stenographie.	Lateinisch.	Griechisch.	Kunstanschauung.	Kein Schulgeld zahlen.			
15	.	38	29	.	1	4	2	32	4	3	7	3	1	12	.	.	3	3 064	1
5	.	29	6	.	.	1	.	21	.	5	6	.	.	2	1 890	2
16	.	45	69	96	1	25	17	93	7	30	16	10	.	13	3	16 768	3	
7	.	25	22	.	.	10	12	18	.	4	3	8	.	.	1	2 855	4	
6	.	79	26	6	.	8	10	31	6	29	7	12	.	8	.	.	2	.	.	12	6 058	5	
.	.	16	4	.	.	3	2	2	.	11	1	1	2 288	6	
2	.	26	8	2	8	4	.	1	3	1 840	7	
12	.	60	21	4	.	8	11	27	5	11	7	6	.	10	.	.	2	.	.	6	5 705	8	
1	.	75	.	.	.	6	11	28	7	1	7	13	.	2	10	1	3 917	9	
.	.	42	8	.	.	3	15	19	2	5	1	1	.	4	.	15	3 156	10	
5	.	18	29	.	.	3	2	31	2	2	3	4	.	.	.	2	3 815	11	
3	.	21	4	.	.	3	.	14	.	.	.	2	5	1	.	3	2 450	12	
.	.	9	5	6	.	8	5	1	994	13	
3	.	38	3	.	.	3	11	11	1	7	1	.	1	6	2 432	14	
.	.	18	9	.	.	7	2	10	3	2	1	2	.	.	.	14	1 640	15	
8	.	21	16	1	.	9	8	11	.	4	4	.	2	.	.	6	.	.	2	.	1 035	16	
7	.	31	12	.	.	10	2	13	4	11	1	.	.	2	.	14	.	.	1	.	2 345	17	
9	.	76	12	3	.	6	9	40	1	16	3	16	.	.	.	24	.	.	5	.	6 539	18	
3	.	32	18	.	.	7	11	12	6	3	4	6	.	1	.	7	2	.	.	.	2 565	19	
7	.	45	2	.	.	2	10	27	.	1	2	5	.	.	.	8	3 618	20	
3	.	32	4	2	.	1	9	13	4	6	2	2	.	1	.	5	2	.	.	.	1 861	21	
5	.	38	9	7	.	10	10	14	3	8	7	2	.	.	.	13	.	.	3	.	4 135	22	
10	5	61	18	1	1	17	1	39	4	10	3	7	3	1	.	6 219	23	
9	2	32	21	1	.	27	6	15	6	8	3 960	24	
11	.	46	19	1	.	10	5	32	1	12	2	2	2	.	.	25	.	.	1	.	7 239	25	
3	.	37	9	.	.	9	6	16	3	5	7	.	.	.	13	4 245	26	
5	.	35	5	1	.	10	.	24	1	4	2	9	3 140	27	
6	.	30	20	.	.	15	6	16	.	9	3	1	.	.	.	11	3 279	28	
4	.	37	9	2	.	7	6	17	6	7	5	13	3 745	29	
165	7	1092	404	130	3	224	184	640	78	222	111	98	7	65	18	10	192	4	3	37	112 797		

Nr 4891. Geborene, Gestorbene, Eheschliessungen und Ehescheidungen in den Kreisen und grössten Städten des Grossherzogthums Hessen im Jahr 1901. *)

Kreise und Provinzen.	Zahl der Geborenen								Daru- unter Zwillings- geburten. Drillings- geburten.	Zahl der Gestorbenen (einschl. d. Todtgeb.)			Zahl der Eheschliessungen	Zahl der Ehescheidungen.		
	ehelich				unehelich					im Ganzen.	m.	w.			im Ganz.	
	lebend		totd		lebend		totd									
	m.	w.	m.	w.	m.	w.	m.	w.								
Starkenb.																
Darmstadt	1654	1649	67	42	154	130	5	7	3708	50	1	1072	936	2008	1039	29
Bensheim	1098	1034	43	31	56	65	4	3	2334	32	.	617	635	1252	518	1
Dieburg	954	908	36	31	54	43	2	3	2031	29	.	566	553	1119	483	1
Erbach	755	696	44	16	56	66	4	2	1639	22	.	498	452	950	411	3
Gross-Gerau	905	866	18	21	63	70	2	3	1948	21	.	500	519	1019	462	2
Heppenheim	942	860	44	39	66	57	2	3	2013	23	.	555	533	1088	375	3
Offenbach	2344	2212	77	56	139	125	5	6	4964	63	1	1222	1069	2291	1316	25
zusammen	8652	8225	329	236	588	556	24	27	18637	240	2	5030	4697	9727	4604	64
Oberhessen.																
Giessen	1102	1080	46	26	212	184	7	8	2665	39	.	835	729	1564	720	3
Alsfeld	498	461	15	13	37	36	1	.	1061	15	1	284	319	603	266	.
Büdingen	562	498	18	12	24	25	1	1	1141	13	.	349	342	691	315	1
Friedberg	998	944	30	17	47	28	2	1	2067	16	.	701	546	1247	615	4
Lauterbach	400	359	20	18	18	23	.	3	841	11	.	221	262	483	211	1
Schotten	321	336	17	14	24	27	1	.	740	12	.	239	207	446	216	1
zusammen	3881	3678	146	100	362	323	12	13	8515	106	1	2629	2405	5034	2343	10
Rheinessen.																
Mainz	2138	2085	57	69	256	216	18	8	4847	44	.	1465	1300	2765	1207	14
Alzey	533	538	20	14	28	16	1	.	1150	12	.	375	325	700	292	.
Bingen	574	599	35	17	19	16	1	1	1262	9	.	389	356	745	321	3
Oppenheim	658	668	27	19	27	35	2	1	1437	32	.	421	378	799	304	3
Worms	1464	1319	58	35	89	101	9	2	3077	33	.	876	829	1705	750	7
zusammen	5367	5209	197	154	419	384	31	12	11773	130	.	3526	3188	6714	2874	27
Grossherzogth.	17900	17112	672	490	1369	1263	67	52	38925	476	3	11185	10290	21475	9821	101
Städte mit mehr als 10000 Einw.																
Darmstadt mit																
Bessungen	885	843	38	20	87	71	4	3	1951	20	1	630	576	1206	661	25
Offenbach	903	838	23	26	72	72	3	2	1939	32	.	494	463	957	617	19
Giessen	295	352	13	11	185	152	6	6	1020	15	.	340	246	586	196	3
Mainz mit																
Zahlbach	1106	1073	28	36	200	172	15	6	2636	19	.	903	762	1665	719	13
Worms mit																
Hochheim, Neuhausen u. Pfülligheim	747	683	33	18	61	69	4	1	1616	16	.	456	389	845	438	5

*) Vergl. Mittheil. Nr. 737, Nov. 1901, S. 304.

an den Pegeln zu Worms, Mainz, Bingen, Offenbach, Wimpfen und Hirschhorn im April, Mai und Juni 1902.*)

Tag.	April.						Mai.						Juni.					
	Rhein.			Mainz.	Neckar.		Rhein.			Mainz.	Neckar.		Rhein.			Mainz.	Neckar.	
	Worms.	Mainz.	Bingen.	Offenbach.	Wimpfen.	Hirschhorn.	Worms.	Mainz.	Bingen.	Offenbach.	Wimpfen.	Hirschhorn.	Worms.	Mainz.	Bingen.	Offenbach.	Wimpfen.	Hirschhorn.
	Meter.	Meter.	Meter.	Meter.	Meter.	Meter.	Meter.	Meter.	Meter.	Meter.	Meter.	Meter.	Meter.	Meter.	Meter.	Meter.	Meter.	Meter.
1	2,40	2,52	3,04	2,95	3,00	2,25	1,65	1,74	2,33	2,43	1,50	1,12	1,80	1,88	2,46	2,45	1,53	1,16
2	2,46	2,60	3,13	3,11	2,71	2,00	1,59	1,69	2,26	2,52	1,56	1,12	1,77	1,83	2,39	2,37	1,43	1,08
3	2,32	2,62	3,15	3,15	2,56	1,87	1,56	1,67	2,26	2,47	1,66	1,22	1,74	1,80	2,37	2,47	1,40	1,08
4	2,21	2,51	3,07	3,03	2,55	1,83	1,59	1,66	2,27	2,44	1,63	1,22	1,71	1,78	2,34	2,45	1,40	1,04
5	2,28	2,44	2,99	2,85	2,98	2,28	1,83	1,70	2,28	2,57	1,73	1,24	1,77	1,76	2,30	2,45	1,43	1,05
6	2,42	2,49	3,01	2,76	2,60	1,92	1,63	1,73	2,31	2,52	1,65	1,23	1,99	1,88	2,41	2,59	1,50	1,13
7	2,44	2,50	3,03	2,70	2,46	1,79	1,71	1,75	2,34	2,58	1,70	1,20	2,04	1,96	2,53	2,35	1,44	1,09
8	2,32	2,46	3,01	2,90	2,28	1,66	1,81	1,82	2,41	2,61	1,70	1,27	2,15	2,00	2,55	2,54	1,40	1,08
9	2,08	2,33	2,91	2,77	2,20	1,60	1,85	1,88	2,49	2,56	1,73	1,24	2,19	2,10	2,65	2,51	1,51	1,08
10	1,92	2,14	2,74	2,67	2,10	1,54	1,77	1,84	2,47	2,48	1,62	1,21	2,19	2,12	2,67	2,53	1,44	1,12
11	1,78	2,02	2,63	2,64	2,02	1,48	1,69	1,78	2,40	2,49	1,57	1,20	2,19	2,08	2,64	2,58	1,42	1,08
12	1,66	1,92	2,52	2,63	1,96	1,46	1,74	1,75	2,34	2,53	1,60	1,16	2,15	2,08	2,64	2,51	1,40	1,05
13	1,61	1,85	2,47	2,62	1,92	1,43	1,82	1,82	2,40	2,54	1,56	1,15	2,11	2,05	2,60	2,58	1,38	1,03
14	1,59	1,81	2,43	2,58	2,55	1,40	1,69	1,79	2,40	2,48	1,56	1,12	2,04	2,01	2,58	2,49	1,34	1,01
15	1,73	1,80	2,39	2,60	2,46	1,93	1,63	1,72	2,33	2,46	1,48	1,10	1,96	1,95	2,53	2,44	1,36	0,99
16	1,67	1,88	2,48	2,59	2,10	1,57	1,67	1,68	2,28	2,44	1,50	1,09	1,99	1,92	2,50	2,47	1,38	1,00
17	1,56	1,78	2,38	2,56	1,94	1,46	1,61	1,69	2,28	2,51	1,50	1,12	2,11	1,98	2,54	2,41	1,32	1,00
18	1,51	1,72	2,33	2,53	1,91	1,41	1,68	1,74	2,34	2,48	2,60	1,50	2,04	1,98	2,54	2,52	1,32	0,97
19	1,49	1,69	2,29	2,54	1,83	1,36	2,47	2,00	2,56	2,73	4,17	3,20	1,98	1,94	2,50	2,61	1,38	0,99
20	1,52	1,70	2,29	2,52	1,73	1,32	3,22	2,67	3,09	2,72	3,15	2,40	1,94	1,91	2,49	2,49	1,54	1,12
21	1,56	1,70	2,31	2,50	1,83	1,27	3,59	3,04	3,47	2,78	2,67	1,97	1,93	1,89	2,46	2,55	1,44	1,10
22	1,53	1,71	2,31	2,57	1,76	1,33	3,91	3,32	3,71	2,86	2,43	1,78	1,95	1,91	2,46	2,57	1,48	1,10
23	1,52	1,67	2,27	2,51	1,73	1,28	3,94	3,49	3,90	2,78	2,21	1,81	1,89	1,89	2,46	2,66	1,50	1,10
24	1,61	1,69	2,30	2,50	1,70	1,26	3,55	3,34	3,83	2,69	2,06	1,51	1,94	1,90	2,48	2,54	1,42	1,08
25	1,62	1,72	2,33	2,42	1,66	1,25	3,11	3,00	3,55	2,58	1,92	1,43	1,98	1,93	2,50	2,50	1,42	1,02
26	1,62	1,71	2,32	2,52	1,63	1,23	2,82	2,74	3,27	2,66	1,90	1,41	1,88	1,88	2,47	2,52	1,38	0,97
27	1,60	1,70	2,31	2,49	1,57	1,19	2,56	2,54	3,09	2,53	1,84	1,37	1,77	1,80	2,38	2,31	1,34	0,95
28	1,57	1,66	2,28	2,39	1,58	1,15	2,31	2,34	2,92	2,56	1,78	1,32	1,70	1,72	2,30	2,57	1,26	0,93
29	1,66	1,65	2,25	2,54	1,53	1,12	2,13	2,18	2,74	2,55	1,72	1,27	1,64	1,69	2,27	2,50	1,19	0,90
30	1,75	1,75	2,34	2,46	1,48	1,09	2,00	2,07	2,65	2,53	1,63	1,22	1,60	1,67	2,24	2,45	1,19	0,85
31							1,88	1,97	2,54	2,55	1,56	1,20						
böchst.	2,46	2,63 ¹⁾	3,16 ³⁾	—	3,26 ⁵⁾	2,28	3,99 ⁶⁾	3,49 ⁸⁾	3,91 ⁹⁾	—	4,38 ¹¹⁾	3,22 ¹²⁾	2,19 ¹³⁾	2,13 ¹⁵⁾	2,68 ¹⁶⁾	—	1,54	1,16
tiefst.	1,49	1,64 ²⁾	2,25	— ⁴⁾	1,48	1,09	1,66 ⁷⁾	1,66	2,27	— ¹⁰⁾	1,48	1,09	1,59 ¹⁴⁾	1,65 ¹⁴⁾	2,24	— ⁴⁾	1,19	0,85
mittl.	1,83	1,99	2,58	—	2,08	1,52	2,18	2,13	2,70	—	1,90	1,39	1,94	1,91	2,48	—	1,40	1,04

*) Die Wasserstände zu Worms und Mainz werden um 6 Uhr, diejenigen an den andern genannten Orten zwischen 7 und 8 Uhr Morgens beobachtet. ¹⁾ Beobacht. vom 2. Nm. 6 bis 3. Vm. 3 Uhr. ²⁾ Dgl. am 28. Nm. 6 Uhr. ³⁾ Dgl. vom 2. Nm. 9 bis 3. Vm. 2 Uhr. ⁴⁾ Gestaut vom 1. bis 30. ⁵⁾ Beobacht. am 4. Nm. 8 bis 9 Uhr. ⁶⁾ Dgl. am 22. Nm. 8 bis Nachts 12 Uhr. ⁷⁾ Dgl. am 3. Vm. 6 bis Mittags 12 Uhr. ⁸⁾ Dgl. am 23. Vm 2 bis Mittags 12 Uhr. ⁹⁾ Dgl. am 23. Vm. 8 bis Nm. 5 Uhr. ¹⁰⁾ Gestaut vom 1. bis 31. ¹¹⁾ Beobacht. am 19. Na. hts 12 bis Vm. 1 Uhr. ¹²⁾ Dgl. am 19. Vm. 3 Uhr. ¹³⁾ Dgl. vom 9. Vm. 6 bis 11. Mittags 12 Uhr. ¹⁴⁾ Dgl. am 30. Mittags 12 bis Nm. 6 Uhr. ¹⁵⁾ Dgl. am 9. Mittags 12 bis Nm. 6 Uhr. ¹⁶⁾ Dgl. am 9. Nm. 6 Uhr.

Nr. 4893. Preise der gewöhnlichsten Verbrauchsgegenstände

Orte.	Weizen.			Roggen.			Gerste.			Hafer.			Heu.	
	Preis per													
	höchst.	niedgst.	Mittel.	höchst.	niedgst.	Mittel.	höchst.	niedgst.	Mittel.	höchst.	niedgst.	Mittel.	höchst.	niedgst.
№.	№.	№.	№.	№.	№.	№.	№.	№.	№.	№.	№.	№.	№.	
Darmstadt	20,00	16,00	18,00	14,50	13,75	14,13	17,00	13,50	15,25	18,00	14,50	16,25	7,50	6,00
Bensheim	17,00	16,50	16,75	14,50	14,50	14,50	15,00	15,00	15,00	14,00	14,00	14,00	7,50	7,50
Dieburg	18,00	17,60	17,80	14,40	13,60	14,03	18,00	17,00	17,50	16,00	13,80	14,37	7,00	5,60
Erbach	17,00	17,00	17,00	14,00	14,00	14,00	15,00	15,00	15,00	14,00	14,00	14,00	6,00	6,00
Offenbach	17,50	16,00	16,75	14,50	14,00	14,25	18,00	15,00	16,50	18,00	15,50	16,75	8,00	7,00
Giessen	16,50	16,00	16,10	15,00	14,00	14,25	17,00	15,00	15,50	19,00	14,50	16,75	7,50	6,00
Alsfeld	15,50	15,50	15,50	15,00	15,00	15,00	15,00	15,00	15,00	14,00	14,00	14,00	4,50	4,50
Büdingen	15,50	15,50	15,50	14,00	14,00	14,00	14,00	14,00	14,00	13,50	13,50	13,50	6,00	6,00
Butzbach	17,00	15,50	16,08	15,00	14,00	14,42	15,00	14,50	14,83	18,00	16,00	16,92	10,00	9,00
Friedberg	16,00	15,00	15,42	14,00	13,50	13,75	15,50	14,00	15,00	16,00	14,00	14,67	7,00	6,00
Lauterbach	16,00	16,00	16,00	15,00	16,00	17,25	15,00	15,00	15,00	13,00	13,00	13,00	6,00	6,00
Schotten	15,00	14,50	14,75	14,00	13,00	13,50	13,00	12,50	12,75	15,00	14,00	14,50	6,00	5,00
Mainz	17,40	15,90	16,64	14,90	14,00	14,35	15,80	14,83	15,30	17,75	14,60	15,71	7,50	6,00
Alzey	16,50	16,00	16,25	14,00	13,50	13,75	15,00	14,00	14,50	20,00	15,00	18,39	5,20	4,50
Bingen	16,50	16,00	16,22	14,25	14,00	14,13	16,00	15,00	15,38	18,50	17,00	17,88	8,00	5,50
Worms	17,00	16,00	16,50	14,50	14,00	14,25	16,25	15,00	15,63	16,50	15,00	15,75	6,00	5,00
Summe			261,26			229,56			242,14			246,44		
Mittelpreis			16,33			14,35			15,13			15,40		

Orte.	Ochsenfl.		Kuh- od. Rindfl.		Kalbf.		Hammelf.		Schaffl.		Schweinefl.		Weissmehl.		
	Preis per														
	mit	ohne	mit	ohne	mit	ohne	mit	ohne	mit	ohne	mit	ohne	höchst.	niedgst.	Mittel.
	Beilage.		Beilage.		Beilage.		Beilage.		Beilage.		Beilage.		höchst.	niedgst.	Mittel.
№.	№.	№.	№.	№.	№.	№.	№.	№.	№.	№.	№.	№.	№.	№.	
Darmstadt	1,52	2,00	1,40	1,60	1,52	1,72	1,40	1,60	.	.	1,60	1,72	0,44	0,36	0,40
Bensheim	1,40	.	1,28	.	1,52	.	1,40	.	.	.	1,52	.	0,60	0,50	0,55
Dieburg	.	.	1,28	.	1,40	1,40	.	0,38	0,32	0,35
Erbach	1,40	.	1,28	.	1,40	.	1,32	.	1,28	.	1,40	.	0,27	0,25	0,26
Offenbach	1,52	1,80	1,20	1,40	1,52	2,40	1,32	1,50	0,80	1,20	1,80	2,30	0,40	0,36	0,38
Giessen	1,40	1,60	1,26	1,40	1,36	1,40	1,20	1,40	1,00	1,20	1,40	1,60	0,40	0,36	0,38
Alsfeld	1,30	.	1,20	.	1,40	1,20	.	0,28	0,26	0,27
Büdingen	1,36	.	1,36	.	1,40	.	1,28	.	.	.	1,44	.	0,36	0,32	0,34
Butzbach	1,44	.	1,28	.	1,40	.	1,20	.	.	.	1,36	.	0,36	0,30	0,33
Friedberg	1,44	.	1,28	.	1,44	.	1,20	.	.	.	1,36	.	0,36	0,30	0,33
Lauterbach	1,32	.	1,32	.	1,32	.	1,20	.	.	.	1,44	.	0,34	0,30	0,32
Schotten	.	.	1,32	.	1,40	1,40	.	0,26	0,25	0,26
Mainz	1,44	1,70	1,20	1,30	1,52	1,60	1,13	1,67	.	.	1,80	1,93	0,36	0,25	0,31
Alzey	1,32	1,60	1,22	1,60	1,50	1,90	1,40	1,80	.	.	1,52	1,90	0,38	0,30	0,34
Bingen	1,50	1,80	1,40	1,60	1,40	1,60	1,40	1,60	.	.	1,80	2,00	0,50	0,48	0,49
Worms	1,48	1,80	1,28	1,80	1,60	2,00	1,40	1,72	.	.	1,60	1,80	0,34	0,28	0,31
Summe	19,84	12,30	20,66	10,70	23,10	12,62	16,85	11,29	3,08	2,40	24,04	13,25			5,62
Mittelpreis	1,42	1,76	1,29	1,53	1,44	1,80	1,30	1,61	1,03	1,20	1,50	1,89			0,35

an 16 Orten des Grossh. Hessen im September 1902.

Stroh.			Kartoffeln.			Erbsen.			Bohnen.			Linsen.			
D o p p e l z e n t n e r .															
Mittel-	höchst.	niedgst.	Mittel-	höchst.	niedgst.	Mittel-	höchst.	niedgst.	Mittel-	höchst.	niedgst.	Mittel-	höchst.	niedgst.	Mittel-
№.	№.	№.	№.	№.	№.	№.	№.	№.	№.	№.	№.	№.	№.	№.	№.
6,75	6,00	3,00	4,50	7,00	6,00	6,50	37,00	23,00	30,00	28,00	18,00	23,00	35,00	16,50	25,75
7,50	3,50	3,50	3,50	7,00	3,50	4,89	36,00	27,00	31,50	36,00	25,00	30,50	47,00	24,00	35,50
6,37	4,00	3,60	3,80	6,60	5,80	6,20	28,00	24,00	26,00	32,00	30,00	31,00	36,00	32,00	34,00
6,00	4,00	4,00	4,00	4,50	4,50	4,50	30,00	30,00	30,00	30,00	30,00	30,00	40,00	40,00	40,00
7,50	5,00	4,50	4,75	6,00	3,80	5,12	34,00	28,00	30,44	28,00	24,00	26,00	46,00	28,00	35,89
6,50	4,50	3,50	4,00	7,50	3,85	5,77	31,00	29,00	30,00	36,00	32,00	34,00	41,00	39,00	40,00
4,50	4,00	4,00	4,00	4,00	4,00	4,00	16,00	16,00	16,00	28,00	28,00	28,00	32,00	32,00	32,00
6,00	4,00	4,00	4,00	3,50	3,50	3,50	24,00	24,00	24,00	24,00	24,00	24,00	22,00	22,00	22,00
9,75	8,50	7,00	7,75	5,00	4,00	4,33	30,00	28,00	29,00	23,00	22,00	22,50	27,00	24,00	25,33
6,50	5,00	3,00	3,83	4,50	3,00	3,67	36,00	24,00	30,00	30,00	24,00	27,00	34,00	22,00	28,00
6,00	4,00	4,00	4,00	3,80	3,80	3,80	18,00	18,00	18,00	.	.	.	30,00	30,00	30,00
5,50	5,00	4,00	4,50	3,00	2,50	2,75	22,00	21,00	21,50	26,00	24,00	25,00	28,00	27,00	27,50
6,56	6,00	4,00	4,98	9,00	5,00	6,44	27,00	25,75	26,25	23,68	19,00	21,56	32,00	21,00	27,16
4,85	3,20	2,50	2,85	7,00	6,00	6,50	30,00	24,00	27,00	26,00	22,00	24,00	40,00	20,00	30,00
6,38	5,00	3,60	4,25	7,00	3,00	4,14	35,00	24,00	29,18	32,00	20,00	24,38	36,00	21,00	29,25
5,50	3,50	2,50	3,00	10,80	8,40	9,60	24,00	23,00	23,50	23,50	20,00	21,75	25,00	22,00	23,50
102,16			67,71			81,71			422,32			392,69			485,88
6,39			4,23			5,11			26,40			26,18			30,37

Roggenmehl.			Brod.			Butter.			Milch.			Eier.			Kaffee, gebrannte Bohnen per kg.	Petroleum per Liter.	Steinkohlen per Doppelzentner.	Braunkohlen per Stück.	Torf per 1000 Stück.
K i l o g r a m m .									per Liter.			per 10 Stück.							
höchst.	niedgst.	Mittel-	Gemischt. Brod.	Roggen-Brod.	höchst.	niedgst.	Mittel-	höchst.	niedgst.	Mittel-	höchst.	niedgst.	Mittel-	№.	№.	№.	№.	№.	
№.	№.	№.	№.	№.	№.	№.	№.	№.	№.	№.	№.	№.	№.	№.	№.	№.	№.	№.	
0,30	0,25	0,28	0,27	0,22	2,60	2,40	2,50	0,20	0,18	0,19	0,70	0,60	0,65	2,60	0,20	2,40	.	3,50	
0,46	0,26	0,36	0,25	0,22	2,20	2,10	2,15	0,18	0,16	0,17	0,60	0,50	0,55	2,80	0,22	2,60	.	.	
0,26	0,23	0,25	0,22	0,20	2,40	2,20	2,30	0,18	0,17	0,18	0,80	0,70	0,76	3,60	0,22	2,50	.	.	
0,22	0,21	0,22	0,24	0,20	2,20	2,20	2,20	0,17	0,17	0,17	0,80	0,80	0,80	2,40	0,22	2,70	.	.	
0,32	0,28	0,30	0,27	0,24	2,30	2,10	2,20	0,24	0,18	0,21	0,80	0,50	0,65	2,80	0,20	2,50	.	.	
0,34	0,32	0,33	0,24	0,21	2,60	1,80	2,28	0,18	0,18	0,18	0,80	0,70	0,75	3,30	0,20	2,00	1,50	.	
0,24	0,22	0,23	0,22	0,22	2,20	2,20	2,20	0,14	0,14	0,14	0,70	0,70	0,70	3,00	0,20	2,40	2,00	.	
0,24	0,22	0,23	0,25	0,22	2,40	2,40	2,40	0,16	0,16	0,16	0,70	0,70	0,70	2,60	0,22	2,40	1,00	.	
0,22	0,20	0,21	0,27	0,24	2,70	2,60	2,65	0,15	0,15	0,15	1,00	1,00	1,00	3,20	0,20	2,80	1,80	.	
0,28	0,24	0,26	0,25	0,24	2,60	2,40	2,48	0,18	0,18	0,18	0,80	0,70	0,75	3,40	0,22	2,30	.	.	
0,26	0,23	0,25	0,33	0,22	2,40	2,40	2,40	0,16	0,16	0,16	0,70	0,70	0,70	3,00	0,24	2,30	.	.	
0,22	0,20	0,21	0,28	0,21	1,70	1,60	1,65	0,15	0,13	0,14	0,60	0,50	0,55	2,40	0,20	2,20	.	.	
0,24	0,23	0,24	0,28	0,25	2,20	1,40	1,83	0,20	0,18	0,19	0,68	0,50	0,58	2,20	0,19	1,84	.	.	
0,25	0,22	0,24	0,32	0,23	2,40	2,10	2,26	0,18	0,18	0,18	0,90	0,80	0,85	2,90	0,20	2,50	.	.	
0,25	0,24	0,25	0,25	0,24	2,60	2,20	2,38	0,20	0,18	0,19	0,90	0,60	0,71	2,60	0,18	1,80	.	.	
0,30	0,26	0,28	0,25	0,23	2,80	2,20	2,48	0,20	0,16	0,18	0,90	0,50	0,69	2,60	0,19	1,56	.	.	
			4,14	4,19	3,59		36,36		2,77		11,39	45,40	3,30	36,80	6,30	3,50			
			0,26	0,26	0,22		2,27		0,17		0,71	2,84	0,21	2,30	1,58	3,50			

Nr. 4894. Uebersicht der Sterblichkeitsverhältnisse im Oktober 1902
in den grösseren Gemeinden des Grossherzogthums.

		Mainz.	Darmst.	Offenb.	Worms.	Giessen.	Bingen.	N.-Isenb.	Lamprth.	Kastel.	Viernhm.	Benshm.	Friedberg	Alzey.	Pfungst.	Kosthm.	Weisenau	Heppenh.	Langen.	Mombach	Eberstadt	Grieshm.	Im Ganz.
		86700	75100	54000	42700	26400	10050	8550	8250	8250	7450	7450	7200(1)	7000	6450	6300	6000	a.d.B. 5450(2)	5850	5700	a.d.B. 5400	5400	385650
Todesfälle.																							
Alter der Verstorbenen	{	42	22	21	20	4	1	4	8	2	4	5	3	3	1	4	5	3	1	5	2	159	
	}	20	10	13	8	9	2	1	5	1	5	1	2	5	3	1	4	2	87
	}	44	33	21	15	23	4	3	7	3	1	3	1	3	3	1	3	1	2	1	2	2	176
	}	25	30	6	10	12	5	.	5	1	1	1	3	3	2	1	3	2	4	.	2	.	116
Todesursachen.																							
Masern und Röteln		4	6	.	.	1	11
Scharlach		3	1	.	1	1	6
Rose		1	1
Diphtherie und Croup		2	1	2	1	1	.	.	.	1	.	.	.	8
Keuchhusten		3	1	1	1	.	6
Unterleibstypus		1	.	.	.	1	2
Kindbettfieber und and. Folgen der Geburt		.	.	1	1	2	.	1	5
Tuberkulose der Lungen		18	11	5	8	1	.	1	3	1	1	.	1	1	1	1	.	2	.	1	.	2	58
Tuberkulose anderer Organe		7	2	1	2	4	1	.	1	.	.	1	1	20
Entzündliche Krankheiten der Athmungsorgane		14	6	8	7	10	1	.	1	1	.	2	.	.	.	2	3	1	2	1	.	.	59
Apoplexia (Schlagfluss)		5	8	3	3	2	.	.	1	.	.	2	.	.	.	1	.	.	1	.	1	.	27
Acute u. chronische Erkrank. d. Herzens		10	10	3	1	2	2	.	2	1	1	.	2	.	1	.	2	1	1	.	2	.	41
Darmkatarrh und Atrophie der Kinder		20	9	6	5	1	.	3	6	.	3	2	2	.	.	1	2	2	.	6	.	1	69
Angeborene Lebensschwäche etc.		7	2	7	4	.	.	1	1	.	2	1	1	.	.	2	.	1	29
Krebs und Neubildungen		6	9	3	3	1	2	.	1	.	.	.	1	.	.	.	2	28
Altersschwäche		7	6	.	3	.	1	.	1	1	1	.	1	.	1	.	.	.	22
Andere benannte Krankheiten		21	20	13	11	19	3	1	3	3	1	.	.	6	2	.	3	1	2	1	2	1	113
Gewaltsamer Tod (Verunglückg., Selbstmord und Mord)		6	8	5	2	1	1	.	.	.	1	1	25
Todesursache unbekannt		.	1	3	1	1	1	.	1	.	.	8
Zusammen		131	95	61	53	48	10	7	20	6	8	10	8	14	6	8	16	9	8	10	6	4	538
Todesfälle per Jahr auf 1000 Lebende		18,13	15,18	13,56	14,89	21,82	11,94	9,82	29,09	8,73	12,89	16,11	13,33	24,00	11,16	15,24	32,00	19,82	16,41	21,05	13,33	8,89	16,32

1) Ohne Fauerbach. 2) Ausschliesslich der Pflinglinge der Landes-Irren-Anstalt und der bei denselben vorgekommenen Todesfälle.

Nr. 4895. Die Bevölkerung des Grossh. Hessen am 1. Dezember 1900 nach dem Geburtsort, mit Unterscheidung des Alters und Geschlechts.*)

Staaten, Landestheile, Städte von mehr als 100 000 Einwohnern, in welchen die Personen geboren sind:				Ortsanwesende Bevölkerung					Zusammen.
				im Alter von					
				unter 16 Jahren	16 bis unt. 30 Jahren	30 bis unt. 50 Jahren	50 bis unt. 70 Jahren	70 und mehr Jahren	
A. Deutsche Staaten:									
I. Preussen, und zwar:									
1. Prov. Ostpreussen	Stadt Königsberg	m.	10	38	36	10	1	95	
		w.	7	17	16	10	1	51	
	Rest der Provinz	m.	52	339	360	59	4	814	
		w.	49	164	132	47	7	399	
2. Prov. Westpreussen	Stadt Danzig	m.	10	16	21	8		55	
		w.	4	20	26	3	1	54	
	Rest der Provinz	m.	27	236	174	54	2	493	
		w.	25	112	77	21	2	237	
3. Stadt Berlin	m.	96	264	163	42	3	568		
	w.	85	123	103	31	7	349		
4. Prov. Brandenburg	Stadt Charlottenburg	m.	9	5	2	2	1	19	
		w.	7	6	5		1	19	
	Rest der Provinz	m.	81	504	397	171	11	1164	
		w.	104	145	186	59	11	505	
5. Prov. Pommern	Stadt Stettin	m.	12	22	15	11	1	61	
		w.	8	18	11	4		41	
	Rest der Provinz	m.	23	249	180	58	8	518	
		w.	28	63	89	31	4	215	
6. Prov. Posen	Stadt Posen	m.	4	22	13	6		45	
		w.	6	10	7	3		26	
	Rest der Provinz	m.	26	309	189	62	3	589	
		w.	35	133	97	21	6	292	
7. Prov. Schlesien	Stadt Breslau	m.	28	92	60	15	3	198	
		w.	12	30	25	14	1	82	
	Rest der Provinz	m.	114	739	600	161	10	1624	
		w.	83	233	253	71	12	652	
8. Prov. Sachsen	Stadt Magdeburg	m.	23	63	39	12	1	138	
		w.	21	33	20	9	2	85	
	Stadt Halle	m.	16	51	28	11		106	
		w.	12	21	6	7		46	
	Rest der Provinz	m.	151	1133	835	254	19	2392	
		w.	144	403	405	147	21	1120	
	9. Prov. Schleswig-Holstein	Stadt Kiel	m.	9	14	8	1		32
			w.	15	7	7	5		34
Stadt Altona		m.	15	27	8	5		55	
		w.	23	19	9	5		56	
Rest der Provinz		m.	40	160	67	15		282	
		w.	30	50	42	18	4	144	

*) Vergl. Mittheil. Nr. 562, Dez. 1893, S. 441.

Staaten, Landestheile, Städte von mehr als 100 000 Einwohnern, in welchen die Personen geboren sind.			Ortsanwesende Bevölkerung					Zusammen.
			im Alter von					
			unter 16 Jahren	16 bis unt. 30 Jahren	30 bis unt. 50 Jahren	50 bis unt. 70 Jahren	70 und mehr Jahren	
10. Prov. Hannover	Stadt Hannover	m.	37	66	34	9	.	146
		w.	27	46	41	12	5	131
	Rest der Provinz	m.	94	478	273	97	14	956
		w.	81	197	194	88	18	578
11. Prov. Westphalen	Stadt Dortmund	m.	11	46	18	1	.	76
		w.	13	20	18	1	.	52
	Rest der Provinz	m.	156	1145	397	144	13	1855
		w.	152	318	304	134	18	926
12. Prov. Hessen- Nassau	Stadt Kassel	m.	67	117	95	33	8	320
		w.	48	83	95	43	8	277
	Stadt Frankfurt	m.	1540	1227	439	106	12	3324
		w.	1456	1018	612	203	42	3331
Rest der Provinz	m.	2359	6657	5652	2573	309	17550	
	w.	2396	6136	6704	3488	543	19267	
13. Prov. Rheinland	Stadt Krefeld	m.	9	38	27	6	.	80
		w.	9	20	22	4	.	55
	» Essen	m.	15	51	13	1	.	80
		w.	11	22	14	3	.	50
	» Düsseldorf	m.	45	69	24	12	1	151
		w.	45	43	38	22	1	149
	» Elberfeld	m.	23	59	37	10	.	129
		w.	21	43	25	8	4	101
	» Köln	m.	82	137	108	28	2	357
		w.	86	94	111	44	9	344
	» Barmen	m.	13	55	18	9	.	95
		w.	20	25	19	3	1	68
	» Aachen	m.	14	45	27	10	.	96
		w.	17	28	35	6	4	90
Rest der Provinz	m.	884	2718	2160	811	91	6664	
	w.	840	2528	2435	1122	219	7144	
14. Hohenzollern		m.	1	46	32	12	3	94
		w.	3	48	29	14	1	95
Summe I. Preussen	Grossstädte	m.	2088	2524	1233	348	33	6226
		w.	1953	1746	1265	440	87	5491
	Rest von Preussen	m.	4008	14713	11316	4471	487	34995
		w.	3970	10530	10947	5261	866	31574
	Zusammen	m.	6096	17237	12549	4819	520	41221
		w.	5923	12276	12212	5701	953	37065
		überh.	12019	29513	24761	10520	1473	78286
II. Bayern, und zwar:								
1. Reg.-Bez. Ober-, Mittel- u. Unterfrank.	Stadt Nürnberg	m.	58	110	66	5	2	241
		w.	40	67	53	9	1	170
	Rest	m.	556	3342	2487	722	72	7179
		w.	533	2498	2418	888	118	6455
2. Uebrig rechtsrhein. Bayern	Stadt München	m.	56	147	41	10	2	256
		w.	41	54	36	10	5	146
	Rest	m.	95	997	542	137	8	1779
		w.	87	526	401	161	22	1197

Staaten, Landestheile, Städte von mehr als 100 000 Einwohnern, in welchen die Personen geboren sind.			Ortsanwesende Bevölkerung					Zu- sam- men.
			im Alter von					
			unter 16 Jahren	16 bis unt. 30 Jahren	30 bis unt. 50 Jahren	50 bis unt. 70 Jahren	70 und mehr Jahren	
3. Rheinpfalz	{ m.	735	2263	1985	775	80	5838	
	{ w.	799	2641	2691	1464	240	7835	
Summe II. Bayern	Grossstädte	{ m.	114	257	107	15	4	497
		{ w.	81	121	89	19	6	316
	Rest von Bayern	{ m.	1386	6602	5014	1634	160	14796
		{ w.	1419	5665	5510	2513	380	15487
	Zusammen	{ m.	1500	6859	5121	1649	164	15293
		{ w.	1500	5786	5599	2532	386	15803
überh.		3000	12645	10720	4181	550	31096	
III. Sachsen	Stadt Dresden	{ m.	25	88	53	8	1	175
		{ w.	24	30	34	9	1	98
	» Leipzig	{ m.	52	130	50	9	2	243
		{ w.	41	42	33	10	2	128
	» Chemnitz	{ m.	9	41	28	3		81
		{ w.	12	14	4	1		31
	Rest von Sachsen	{ m.	97	699	412	82	10	1300
		{ w.	72	156	168	32	12	440
	Zusammen	{ m.	183	958	543	102	13	1799
		{ w.	149	242	239	52	15	697
überh.		332	1200	782	154	28	2496	
IV. Württemberg	Stadt Stuttgart	{ m.	29	155	68	13		265
		{ w.	27	138	83	23	5	276
	Rest von Württemberg	{ m.	214	2276	1293	346	36	4165
		{ w.	244	1675	1248	486	74	3727
	Zusammen	{ m.	243	2431	1361	359	36	4430
		{ w.	271	1813	1331	509	79	4003
überh.		514	4244	2692	868	115	8433	
V. Baden	Stadt Mannheim	{ m.	163	138	91	22	6	420
		{ w.	175	151	107	50	16	499
	Rest von Baden	{ m.	596	1985	1681	463	59	4784
		{ w.	624	1663	1669	755	142	4853
	Zusammen	{ m.	759	2123	1772	485	65	5204
		{ w.	799	1814	1776	805	158	5352
überh.		1558	3937	3548	1290	223	10556	
VI. Hessen	{ m.	186009	115181	102636	63101	12359	479286	
	{ w.	183541	119286	106749	69634	13644	492854	
	überh.	369550	234467	209385	132735	26003	972140	
VII. Mecklenburg-Schwerin	{ m.	21	110	80	27	2	240	
	{ w.	8	36	44	18	2	108	
VIII. Sachsen-Weimar	{ m.	45	296	236	68	5	650	
	{ w.	50	223	200	68	6	547	
IX. Mecklenburg-Strelitz	{ m.		15	22	10	1	48	
	{ w.	2	4	9	1		16	
X. Oldenburg	{ m.	22	136	101	17	5	281	
	{ w.	20	65	69	29	6	189	

Staaten, Landestheile, Städte von mehr als 100 000 Einwohnern, in welchen die Personen geboren sind.			Ortsanwesende Bevölkerung					Zusammen.
			im Alter von					
			unter 16 Jahren	16 bis unt. 30 Jahren	30 bis unt. 50 Jahren	50 bis unt. 70 Jahren	70 und mehr Jahren	
XI. Braun- schweig	Stadt Braunschweig	{ m.	11	52	19	3	.	85
		{ w.	9	17	15	4	3	48
	Rest von Braunschweig	{ m.	13	84	43	8	1	149
		{ w.	11	36	24	9	.	80
	Zusammen	{ m.	24	136	62	11	1	234
	{ w.	20	53	39	13	3	128	
	überh.	44	189	101	24	4	362	
XII. Sachsen-Meiningen		{ m.	32	220	129	30	2	413
		{ w.	19	123	96	23	5	266
XIII. Sachsen-Altenburg		{ m.	14	79	47	18	.	158
		{ w.	9	22	24	5	.	60
XIV. Sachsen-Coburg u. Gotha		{ m.	22	202	131	31	1	387
		{ w.	37	90	75	24	2	228
XV. Anhalt		{ m.	18	127	73	13	1	232
		{ w.	19	37	36	11	.	103
XVI. Schwarzburg-Sondershausen		{ m.	5	43	49	18	2	117
		{ w.	5	21	20	6	1	53
XVII. Schwarzburg-Rudolstadt		{ m.	4	53	29	8	1	95
		{ w.	5	25	25	7	4	66
XVIII. Waldeck		{ m.	10	51	49	29	3	142
		{ w.	9	58	59	41	4	171
XIX. Reuss ältere Linie		{ m.	8	25	11	2	.	46
		{ w.	3	13	5	1	.	22
XX. Reuss jüngere Linie		{ m.	8	50	24	5	.	87
		{ w.	2	13	13	1	.	29
XXI. Schaumburg-Lippe		{ m.	3	19	12	2	.	36
		{ w.	1	8	5	1	.	15
XXII. Lippe		{ m.	8	47	42	7	1	105
		{ w.	7	16	11	7	1	42
XXIII. Lüneburg		{ m.	2	22	9	1	.	34
		{ w.	8	5	7	3	.	23
XXIV. Bremen	Stadt Bremen	{ m.	17	42	32	6	.	97
		{ w.	14	38	30	6	.	88
	Rest von Bremen	{ m.	3	9	8	1	.	21
		{ w.	2	5	7	1	.	15
	Zusammen	{ m.	20	51	40	7	.	118
	{ w.	16	43	37	7	.	103	
	überh.	36	94	77	14	.	221	
XXV. Hamburg	Stadt Hamburg	{ m.	43	127	41	15	2	228
		{ w.	50	48	47	15	1	161
	Rest von Hamburg	{ m.	7	15	4	2	.	28
		{ w.	2	4	3	.	.	9
	Zusammen	{ m.	50	142	45	17	2	256
	{ w.	52	52	50	15	1	170	
	überh.	102	194	95	32	3	426	

Staaten, Landestheile, Städte von mehr als 100000 Einwohnern, in welchen die Personen geboren sind.		Ortsanwesende Bevölkerung					Zu- sam- men.
		im Alter von					
		unter 16 Jahren	16 bis unt. 30 Jahren	30 bis unt. 50 Jahren	50 bis unt. 70 Jahren	70 und mehr Jahren	
XXVI. Elsass- Lothringen	Stadt Strassburg	{ m. 46	79	13	2	1	141
		{ w. 44	67	16	9	2	138
	Rest von Elsass-Lothr.	{ m. 124	1278	148	20	2	1572
		{ w. 111	201	86	34	10	442
	Zusammen	{ m. 170	1357	161	22	3	1713
	{ w. 155	268	102	43	12	580	
	überh.	325	1625	263	65	15	2293
Deutsches Reich	Grossstädte	{ m. 2597	3633	1735	444	49	8458
		{ w. 2430	2412	1723	586	123	7274
	Rest des Deutsch. Reichs	{ m. 192679	144337	123599	70414	13138	544167
		{ w. 190200	139980	127109	78971	15159	551419
	Zusammen	{ m. 195276	147970	125334	70858	13187	552625
	{ w. 192630	142392	128832	79557	15282	558693	
	überh.	387906	290362	254166	150415	28469	1111318
B. Deutsches Schutzgebiet.							
1. in Afrika	m.	2	.	.	.	2
2. in Asien	w.	.	.	1	.	1
3. in Australien und Polynesien
C. Ausserdeutsche europäische Staaten.							
I. Belgien	{ m. 15	28	24	8	1	76
		{ w. 11	16	22	9	3	61
II. Dänemark	{ m. .	34	12	2	.	48
		{ w. .	3	7	1	.	11
III. Frankreich	{ m. 50	106	178	14	4	352
		{ w. 54	82	192	22	5	355
IV. Grossbritannien und Irland	{ m. 27	34	30	11	3	105
		{ w. 19	58	58	20	2	157
V. Italien	{ m. 43	523	287	54	4	911
		{ w. 22	28	31	4	.	85
VI. Luxemburg	{ m. 7	15	21	8	.	51
		{ w. 3	12	22	9	3	49
VII. Niederlande	{ m. 30	135	57	22	5	249
		{ w. 31	44	45	25	10	155
VIII. Oesterreich	{ m. 86	804	501	118	15	1524
		{ w. 122	236	232	68	13	671
IX. Ungarn	{ m. 12	156	84	10	.	262
		{ w. 15	42	34	7	.	98
X. Russland	{ m. 51	342	121	36	1	551
		{ w. 33	66	82	24	4	209
XI. Schweden und Norwegen	{ m. 1	40	10	2	.	53
		{ w. .	4	10	3	.	17
XII. Schweiz	{ m. 88	390	255	64	4	801
		{ w. 84	143	123	63	8	421

Staaten, Landestheile, Städte von mehr als 100 000 Einwohnern, in welchen die Personen geboren sind.	Ortsanwesende Bevölkerung					Zusammen.
	im Alter von					
	unter 16 Jahren	16 bis unt. 30 Jahren	30 bis unt. 50 Jahren	50 bis unt. 70 Jahren	70 und mehr Jahren	
XIII. Spanien und Portugal	{ m.	9	19	15	2	45
	{ w.	2	5	3	1	11
XIV. Andere europäische Staaten	{ m.	9	57	14	1	81
	{ w.	5	10	10	1	26
Zus. Ausserdeutsche europ. Staaten	{ m.	428	2683	1609	352	5109
	{ w.	401	749	871	257	2326
	überh.	829	3432	2480	609	7435
D. Aussereuropäische Staaten.						
I. Vereinigte Staaten von Amerika	{ m.	178	93	74	10	355
	{ w.	180	164	134	15	493
II. Andere amerikanische Staaten	{ m.	37	29	20	3	89
	{ w.	26	23	27	1	77
III. Afrika, mit Ausschluss des deutschen Schutzgebiets	{ m.	3	7	2	.	12
	{ w.	11	2	5	.	18
IV. Asien » » »	{ m.	6	15	6	1	28
	{ w.	9	13	9	2	33
V. Australien	{ m.	6	3	2	.	11
	{ w.	4	1	6	.	11
Zus. Aussereuropäische Staaten	{ m.	230	147	104	14	495
	{ w.	230	203	181	18	632
	überh.	460	350	285	32	1127
E. Auf See	w.	1	.	.	.	1
F. Unbekannt wo	m.	2	3	4	.	9
Gesamtbevölkerung	m.	195938	150803	127051	71224	558240
	w.	193262	143344	129885	79832	561653
	überh.	389200	294147	256936	151056	1119893

Anzeige.

Durch die G. Jonghaus'sche Hofbuchhandlung, Verlag, in Darmstadt
ist zu beziehen:

Beiträge zur Statistik des Grossherzogthums Hessen.

Herausgegeben von der Gr. Centralstelle für die Landesstatistik.

46. Band. 1. Heft. Darmstadt 1902. 4. Geheftet 80 S.

Inhalt: Statistik der Straf- und Gefangen-Anstalten im Grossh. Hessen
für das Jahr vom 1. April 1899 bis 31. März 1900.

Berichtigung.

In der Uebersicht über die Brauereien etc. in Nr. 755 der „Mittheil.“
von 1902 ist die in einem Theil der Auflage am Fuss der Seite 226 be-
findliche Note zu streichen.

Mittheilungen

der

Grossherzoglich Hessischen

Centralstelle für die Landesstatistik.

Nr. 760.

Dezember

1902.

Inhalt: Ein- und Ausfuhr des Grossh. Hessen über Bremen 1901. — Bei den Grossh. Kreisämtern und bei den Städten Darmstadt, Offenbach, Giessen, Bingen, Alzey, Mainz und Worms zur Erhebung gekommene Stempelabgaben 1901. — In Zwangserziehung gegebene Kinder im Grossh. Hessen und Verpflegungskosten 1902. — Preise der gewöhnl. Verbrauchsgegenst. Okt. 1902. — Todesfälle in den Kreisen im Sept. u. Okt. 1902. — Sterblichkeitsverhältnisse im Nov. 1902.

Nr. 4896. Ein- und Ausfuhr des Grossh. Hessen über Bremen im Jahr 1901. *)

Nach dem „Jahrbuch für Bremische Statistik. Herausgegeben von dem Bureau für Bremische Statistik. Jahrgang 1901. I. Heft. Zur Statistik des Schiffs- und Waarenverkehrs im Jahr 1901“ hatte der Handelsverkehr des Grossherzogthums Hessen mit Bremen im Jahr 1901 folgende Ergebnisse:

A. Einfuhr in Bremen aus dem Grossherzogthum Hessen.

Verzehrungsgegenstände.	Menge.	Werth. M.
Früchte, getrocknete	4 900 kg Ntto.	1 625
» eingesetzte u. kand.	11 195 » »	10 119
Hopfen	36 955 » »	106 946
Lebensmittel: Fleisch u. s. w., Würste	5 518 » »	10 050
Wild und Geflügel.	1 259 » »	2 207
Käse	5 927 » »	5 770
Kakaofabrikate	3 663 » »	7 609
Konserven.	10 561 » »	5 740
Makkaroni und Nudeln	1 900 » »	1 061
Mineralwasser	18 376 Flaschen	2 191
Spirituosen: Cognac	2 969 Liter	6 299
Stärke	6 772 kg Ntto.	1 103
Tabak, Cigarren	4 511,8 Mille	139 833
Viehfutter, Oelkuchen	56 500 kg Ntto.	4 050
Wein: deutscher	151 696 Liter	103 426
Champagner	21 572 Flaschen	57 730
andere Verzehrungsgegenstände	2 918 kg Ntto.	2 665

*) Vergl. Mittheil. Nr. 725, Mai 1901, S. 104.

	Menge.	Werth.
		ℳ.
Rohstoffe und Halbfabrikate.		
Baumaterialien: Grausteine	38 360 kg Ntto.	4 050
andere Baumaterialien	21 814 » »	1 232
Droguerien, Gummiharze	1 366 » »	1 895
Salze, Chinin	53 » »	1 737
Kokain	374 » »	261 800
andere Salze	2 428 » »	8 555
Säuren	6 802 » »	7 449
andere Drogen	10 373 » »	25 429
Elfenbein und Wallrosszähne	259 » »	2 238
Farbwaaren	39 148 » »	49 815
Leder, gegerbtes	16 135 » »	112 488
Pech, oberländisches	5 360 » »	2 040
Pferde	2 Stück	1 800
Samen, Gras- und Timotheesaat	2 005 kg Ntto.	973
Steine und Erden	14 128 » »	2 747
Thierabfälle: Leimleder	14 049 » »	1 988
andere Rohstoffe und Halbfabrikate	5 131 » »	4 569
Manufakturwaaren.		
Baumwollenwaaren	1 224 » »	5 332
Hüte und Kappen	671 » »	4 714
Leinenwaaren	2 226 » »	7 249
Wachstuch	6 721 » »	10 557
Wollen- und Halbwoollenwaaren	1 156 » »	3 708
Andere Industrieerzeugnisse.		
Bücher und andere Drucksachen	1 206 » »	1 736
Galanterie- und Kurzwaaren	2 090 » »	24 211
Gemälde und Lithographien	262 » »	2 040
Geräthe, Möbel	1 239 » »	1 900
Glaswaaren	1 595 » »	2 871
Holzwaaren, feine, Cigarrenkisten und Bretter	868 » »	1 085
andere feine Holzwaaren	1 376 » »	2 289
ordinäre, Fässer	31 735 » »	1 904
andere ordinäre Holzwaaren	1 778 » »	937
Korke	408 » »	2 602
Lederwaaren	4 536 » »	20 044
Maschinen, Fahrräder	566 » »	3 455
Nähmaschinen	1 827 » »	2 250
andere Maschinen	37 796 » »	27 147
Matten	15 124 » »	12 781
Metallwaaren: Eisenwaaren, grobe andere Eisenwaaren	93 817 » »	25 990
Edelmetallwaaren	9 472 » »	12 707
Edelmetallwaaren	234 » »	52 688
Messingwaaren	8 306 » »	30 481
Stahlwaaren	583 » »	2 634
andere Metallwaaren	5 799 » »	14 483

	Menge.	Werth.
		<i>M.</i>
Papier	18 527 kg	Ntto. 45 798
Papierwaaren: Tapeten	2 881 »	» 2 840
andere Papierwaaren *	2 800 »	» 2 705
Parfümerien und Essenzen	8 404 »	» 11 119
Seife, Stangenseife	6 907 »	» 3 710
Steinwaaren	47 740 »	» 85 473
Strohüte und andere feine Geflechte	300 »	» 1 651
sonstige Industrierzeugnisse	6 401 »	» 5 822

Werth der Einfuhr: 1 396 142

B. Ausfuhr aus Bremen in das Grossherzogthum Hessen.

Verzehrungsgegenstände.	Menge.	Werth.
		<i>M.</i>
Fische, frische	23 226 kg	Ntto. 24 145
andere	3 751 »	» 2 336
Gewürze	852 »	» 1 524
Grütze	6 683 »	» 2 009
Kaffee	135 464 »	» 130 510
Kakaobohnen	762 »	» 1 158
Mehl	64 405 »	» 12 574
Reis, polierter	408 592 »	» 77 038
Salz	29 752 »	» 1 190
Spirituosen: Arrak	544 Liter	1 206
Cognac	1 189 »	» 3 482
Rum	608 »	» 1 695
Stärke	69 218 kg	Ntto. 32 672
Tabak: Sumatra	120 819 »	» 297 167
anderer ostindischer	136 235 »	» 169 897
Havana	9 408 »	» 30 961
Cuba	3 497 »	» 8 105
Domingo	160 572 »	» 148 590
Brasil	327 884 »	» 403 491
Kanaster (Varinas)	2 424 »	» 3 018
mexikanischer	19 993 »	» 48 847
Columbia	52 898 »	» 50 074
Kentucky	110 502 »	» 105 834
Maryland	27 751 »	» 16 031
Ohio	4 362 »	» 4 000
Seedleaf	40 396 »	» 36 961
Virgini	31 530 »	» 30 710
anderer amerikanischer	2 599 »	» 2 647
anderer Rohtabak	1 156 »	» 992
Cigarren: fremde	6,8 Mille	1 485
deutsche	336,8 »	» 15 876
Stengel	120 547 kg	Ntto. 22 869
Thee	7 784 »	» 14 087

	Menge.	Werth.
		<i>M.</i>
Viehfutter, Kleie, Mehl etc.	132 214 kg Ntto.	10 809
Oelkuchen	1 270 283 »	96 085
Wein: fremder	14 267 Liter	10 596
deutscher	1 364 »	2 500
andere Verzehrungsgegenstände	17 148 kg Ntto.	4 978
Rohstoffe und Halbfabrikate.		
Abfallfett, thier.	11 246 »	2 587
Bau- und Brennmaterialien	43 918 »	1 251
Droguerien, Gummiarabikum	3 498 »	3 741
Gummi Kopal	34 286 »	50 366
andere Gummiharze	14 938 »	10 212
Schellack	52 780 »	86 138
andere Drogen	8 055 »	7 668
Dünger	202 744 »	19 600
Farbwaaren	9 048 »	3 977
Garne, Jute und Hanfgarn, deutsches	2 879 »	1 156
Holz, Dielen	318,64 cbm	17 258
Mahagoniholz	12,32 »	1 848
Korkholz	61 494 kg Ntto.	33 396
Leder, gegerbtes	1 013 »	4 550
Naturalien	576 »	979
Oele, vegetabil.	2 399 »	1 290
Kokosnussöl	8 336 »	4 100
Eukalyptusöl	450 »	2 250
Petroleum, raffiniertes	44 787 »	6 543
Rohr: Stuhlrohr	3 069 »	6 290
Spinn- und Flechtstoffe: Baumwolle	348 755 »	311 947
Schafwolle	57 574 »	120 751
andere Spinn- und Flechtstoffe	5 682 »	1 429
Steine und Erden	6 968 »	1 961
Tabaklauge	23 731 »	23 942
andere Rohstoffe und Halbfabrikate	7 912 »	5 475
Manufakturwaaren.		
Pack- und Sackleinen, deutsches	71 532 »	35 769
Säcke	8 527 »	5 114
Wollen- und Halbwollenwaaren: fremde	418 »	4 279
deutsche	163 »	1 456
andere Manufakturwaaren	1 308 »	1 327
Andere Industrieerzeugnisse.		
Bücher und andere Drucksachen	2 021 »	2 916
Galanterie- und Kurzwaaren, fremde	224 »	146 759
Gemälde und Lithographien	1 253 »	8 283
Glaswaaren	1 571 »	1 960

	Menge.	Werth. M.
Gummiwaaren, fremde	517 kg Ntto.	4 136
Holzwaaren: Cigarrenkisten und Bretter,		
deutsche	114 267	89 602
andere feine Holzwaaren	1 624	2 749
Schuhpflocke, ordinäre	5 614	1 484
andere ordinäre Holzwaaren	57 795	13 295
Korke	3 054	9 730
Maschinen, Fahrräder	747	5 251
andere Maschinen, fremde	48 031	35 162
deutsche	1 408	2 512
Matten	1 129	1 283
Metallwaaren, Eisenwaaren, grobe	4 480	2 374
andere, fremde	2 803	3 578
deutsche	2 067	2 076
Stahlwaaren, fremde	779	2 478
andere Metallwaaren	1 339	3 724
Parfümerien und Essenzen, deutsche	1 028	2 135
andere Industrierzeugnisse	4 574	4 172

Werth der Ausfuhr: 2 952 458

Im Nachstehenden sind die einzelnen Artikel der Einfuhr in Bremen aus dem Grossherzogthum und diejenigen der Ausfuhr aus Bremen nach dem Grossherzogthum nach Hauptwaarengruppen zusammengefasst:

	Einfuhr. M.	Prozent- antheile.	Ausfuhr. M.	Prozent- antheile.
Verzehrungsgegenstände	469 063	33,60	1 828 149	61,92
Rohstoffe und Halbfabrikate	490 805	35,15	730 730	24,75
Manufakturwaaren	32 363	2,32	47 945	1,62
Andere Industrierzeugnisse	403 911	28,93	345 634	11,71
	1 396 142	100,00	2 952 458	100,00

In den dem Jahre 1901 vorausgegangenen fünf Jahren umfasste der Verkehr des Grossherzogthums mit Bremen folgende Werthsummen:

	Einfuhr in Bremen aus dem Grossh. Hessen.	Ausfuhr aus Bremen nach dem Grossh. Hessen.
1900	1 590 404	2 559 178
1899	1 153 480	2 645 503
1898	1 271 558	2 685 830
1897	1 432 686	2 606 415
1896	1 142 627	2 873 452

Nr. 4897. Zusammenstellung der im Jahr 1901 bei den Grossh.

Nach dem Urkundenstempeltarif		Kreis-						
		Darmstadt.	Bensheim.	Dieburg.	Erbach.	Gross-Gerau.	Heppenheim.	Offenbach.
Nummer.	Gegenstand.	M.	M.	M.	M.	M.	M.	M.
5	Atteste (Certificate, Zeugnisse)	1726,00	10,00	2,00	4,00	11,00	5,00	610,00
8	Ausfertigungen, Abschriften oder Auszüge	61,00	.	1,00	0,50	1,50	.	107,00
10	Automaten und Musikwerke	4907,50	2062,00	1517,50	1180,00	1755,00	950,00	4070,00
11	Automobilen	145,00	65,00	30,00	.	85,00	.	260,00
15	Beerdigung
16	Befreiungen	447,00	15,00	.	15,00	35,00	.	565,00
17	Beglaubigungen	197,00	19,00
19	Bescheinigungen	.	.	3,00	.	.	.	36,00
27	Eingabestempel	523,50	90,00	54,00	30,00	94,50	30,00	187,50
30	Entlassungsurkunde	27,00	12,00	18,00	15,00	9,00	18,00	6,00
35:	Erlaubnisserteilungen zu Sing-
pos. IV. 4	spielen, Schaustellungen etc.	169,00	.	335,00	.	496,90	761,00	4691,00
» » 5	Desgl. zu Tanzbelustigungen auf Kirchweihen	4307,00	4874,00	5001,00	3916,00	4444,00	3521,00	4994,00
» » 6	» zu Tanzbelustigungen bei and. öffentlichen Veranstaltungen	13451,00	4514,00	4137,00	3669,00	4759,00	4307,00	13489,00
» » 7	» zu öffentlichen musikalischen Produktionen	5684,10	1568,30	1851,40	1045,00	784,50	106,00	4709,50
» » 8	» zum Betrieb einer Wirthschaft	28320,00	7760,00	3915,00	2735,00	4797,50	6512,50	38960,00
» » 9	» zum Betrieb einer Strauss-wirthschaft	351,00	126,00	.	3,00	.	15,00	545,00
» » 10	» zum Kleinhandel mit Branntwein und Spiritus	1260,00	.	60,00	100,00	.	.	680,00
» V. 1	» zur Errichtung einer nach § 16 der G. O. bezeichneten Anlage	55,00	21,10	22,70	28,00	24,50	10,00	957,30
» » 2	» zur Anlage v. Dampfkesseln	67,50	16,50	13,50	5,00	10,50	6,00	34,50
» » 4	» zur Anlage von Privat-Anschlussbahnen
» VI	» für Neubauten und wesentl. Aenderungen an Gebäuden	7876,40	860,90	1141,50	490,80	1103,85	667,60	7932,15
» VIII	» für Vergebung eines Kamin-fegerbezirks	.	.	.	15,00	.	.	.
» X. 1	» zur Lagerung von Sprengstoffen	10,00	18,00	.	30,00	.	9,00	.
» XIII	» zur Ertheilung eines Schiffer-patents	50,00
» XIV	» zur Ertheilung eines Steuer-mannpatents
41	Hausirbetrieb am Wohnsitz	8,00
42	Heimathschein	128,40	12,20	10,20	.	13,00	17,00	30,80
47	Legitimationskarte für Handlungsreisende	1950,00	600,00	400,00	745,00	485,00	406,80	2388,00
48	Legitimationschein	40,00	100,00
50	Luxuswagen	3380,00	880,00	40,00	560,00	520,00	280,00	2880,00
54	Pässe	390,00 245,50	86,00	29,00	46,00	51,00	36,00	378,00
58	Radfahrkarte	17940,00	4320,00	1830,00	2400,00	6240,00	1615,00	17705,00
59	Reitpferde s. unter Nr. 50
67	Staatsangehörigkeitsausweis	.	44,60	45,60	75,00	60,00	90,20	60,60
80	Versicherungsverträge	2350,80	924,60	949,80	379,70	1394,50	533,40	2024,70
87	Wandergewerbeschein	1508,00	1418,00	2952,00	2308,00	994,00	1316,00	2116,00
—	Jagdwapfenpässe	6995,00	3670,00	3470,00	4886,10	4950,00	4675,00	14320,00
—	Verschiedenes	.	.	5,00	.	.	.	5847,05
	Zusammen	104 570,70	33 968,20	27 834,20	24 681,10	33 119,25	25 887,50	130 708,10

*) Vergl. Mittheil. Nr. 738, Nov. 1901, S. 314.

Kreisämtern zur Erhebung gekommenen Stempelabgaben.

amt												Zusammen.
Gies-sen.	Als-feld.	Büdin-gen.	Fried-berg.	Lau-ter-bach.	Schöt-ten.	Mainz.	Alzey.	Bin-gen.	Op-pen-heim.	Worms.		
M.	M.	M.	M.	M.	M.	M.	M.	M.	M.	M.	M.	
82,00		6,00	3,00	16,00		1324,00	54,00	91,00	5,00	382,00	4331,00	
	0,70		4,00		1,00	50,70	39,50	10,20		7,50	284,60	
2150,00	340,00	520,00	1545,00	450,00	360,00	10225,00	866,00	1810,00	1505,00	3445,00	39658,00	
15,00	40,00		10,00	30,00		220,00			15,00	55,00	970,00	
389,00	10,00		120,00		10,00		8,50	30,00	25,00	232,00	1901,50	
30,00						510,10	3,50	61,00		2,00	822,60	
						66,50	24,00	69,00		142,00	340,50	
33,00	22,50	235,00	670,00	15,00	4,50	423,50	28,50	124,50	10,50	16,50	2593,00	
6,00	3,00		27,00	9,00	3,00	9,00			15,00		177,00	
1230,00			1020,00			90,00		637,50			9430,40	
2286,00	1776,00	1522,00	5060,00	1160,00	1044,00	3318,00	4127,00	2919,00	4443,00	4851,00	63563,00	
6542,00	1795,00	1235,00	6010,00	1307,00	1023,50	13643,00	1855,00	2484,00	2272,00	6558,00	93050,50	
276,00	699,50	692,00	560,00	277,50	190,90	3925,00	1522,50	1902,20	1140,00	3283,00	30217,40	
10345,00	1455,00	2075,00	6927,50	980,00	505,00	66330,00	3597,00	5705,00	2719,00	21960,00	215598,50	
115,00	10,00		6,00		25,00	220,00	5,00	377,00		24,00	1822,00	
340,00		50,00	620,00		40,00	1580,00	40,00	40,00	60,00		4870,00	
12,00	1,00	856,00	300,00	15,00	1,50	34,00	366,00	1,00	13,00	126,50	2844,60	
16,50	9,00	1,50	40,50	4,50	3,00	27,00	7,50	1,50	20,50	16,50	301,50	
	10,00										10,00	
1789,50	535,50	1500,80	3735,00	489,80	251,10	7032,70	517,00	912,00	696,70	2503,00	40036,30	
	20,00						22,50				57,50	
23,00		3,00	71,00			9,00					173,00	
						82,60					132,60	
						10,00					10,00	
											8,00	
21,60	51,40	7,00	21,00	5,00	33,20	96,00	7,40	46,80	21,00	64,40	586,40	
2480,00	525,00	315,00	940,00	530,00	435,00	3665,00	680,00	920,00	715,00	1445,00	19624,80	
						35,00					175,00	
1120,00	280,00	500,00	720,00	540,00	200,00	4480,00	1980,00	640,00	400,00	1520,00	20920,00	
277,00	9,00	29,00	154,00	27,00	24,00	620,00	39,00	85,00	52,00	214,00	2791,50	
8245,00	1955,00	2030,00	4205,00	1670,00	1260,00	16650,00	3395,00	4045,00	2875,00	9795,00	108175,00	
39,40		33,20	80,00	12,00		75,00	62,80		65,80	107,80	852,00	
1403,80	508,40	535,80	1810,00	550,50	435,70		619,00	891,80	818,40	1936,50	18067,40	
2364,00	1684,00	2006,00	2910,00	638,00	1542,00	1788,00	1372,00	658,00	1264,00	1976,00	30814,00	
6915,00	2900,00	3240,00	7300,00	2205,00	2655,00	9890,00	6430,00	5355,00	6500,00	9787,20	106143,30	
		600,00	100,00	6,00		7942,40		150,00		5,00	14655,45	
48545,80	14640,00	17392,30	45469,00	11031,30	10053,40	154371,50	27668,70	29966,50	25650,90	70454,90	836008,35	

**Nr. 4898. Zusammenstellung der im Jahr 1901 in den
Mainz und Worms zur Erhebung**

Nach dem Urkundenstempeltarif		Darmstadt.	Offenbach.
Nummer.	Gegenstand.	<i>M.</i>	<i>M.</i>
5	Atteste (Certificate, Zeugnisse)	1 376,00	300,00
8	Ausfertigungen, Abschriften oder Auszüge	61,00	52,00
10	Automaten und Musikwerke	2 717,50	1 790,00
11	Automobilen	115,00	245,00
15	Beerdigung		
16	Befreiungen	397,00	500,00
17	Beglaubigungen	197,00	10,00
19	Bescheinigungen		36,00
27	Eingabestempel	411,00	21,00
30	Entlassungsurkunde	12,00	3,00
35:			
pos. IV. 4	Erlaubnisertheilungen zu Singspielen, Schau- stellungen etc.	104,00	2 131,50
» » 5	Desgl. zu Tanzbelustigungen auf Kirchweihen	360,00	
» » 6	» » bei anderen öffent- lichen Veranstaltungen	9 070,00	4 280,00
» » 7	» » öffentlichen musikalischen Produk- tionen	3 099,50	3 564,00
» » 8	» zum Betrieb einer Wirthschaft	21 060,00	25 725,00
» » 9	» » » » Strausswirtschaft	247,00	495,00
» » 10	» » Kleinhandel mit Branntwein u. Spiritus	1 220,00	400,00
» V. 1	» zur Errichtung e. n. § 16 d. G. O. bezeich- neten Anlage		487,00
» » 2	» » Anlegung von Dampfkesseln	57,00	20,00
» » 4	» » » » Privatanschlussbahnen		
» VI	» für Neubauten und wesentliche Aender- ungen an Gebäuden	6 703,00	4 450,60
» VIII	» » Vergebung eines Kaminfegerbezirks		
» X. 1	» zur Lagerung von Sprengstoffen		
» XIII	» » Ertheilung eines Schifferpatents		
» XIV	» » » » Steuermannspatents		
41	Hausirbetrieb am Wohnsitz	8,00	
42	Heimathschein	110,00	18,20
47	Legitimationskarte für Handlungsreisende	1 390,00	1 608,00
48	Legitimationsschein	40,00	100,00
50	Luxuswagen	3 120,00	2 500,00
54	Pässe	603,50	332,00
58	Radfahrkarte	15 590,00	12 000,00
59	Reitpferde siehe unter Nr. 50		
67	Staatsangehörigkeitsausweis		31,40
80	Versicherungsverträge	1 960,00	1 369,50
87	Wandergewerbeschein	436,00	456,00
—	Jagdwapfenpässe	5 915,00	2 425,00
—	Verschiedenes		531,20
	Zusammen	76 379,50	65 881,40

Städten Darmstadt, Offenbach, Giessen, Bingen, Alzey, gekommenen Stempelabgaben.

Städte.					Zusammen.
Giessen.	Bingen.	Alzey.	Mainz.	Worms.	
<i>M.</i>	<i>M.</i>	<i>M.</i>	<i>M.</i>	<i>M.</i>	<i>M.</i>
82,00	71,00	47,00	1 300,00	368,00	3 544,00
.	10,20	39,50	50,70	7,50	220,90
1 315,00	1 160,00	349,00	8 000,00	2 235,00	17 566,50
15,00	.	.	160,00	55,00	590,00
.
389,00	30,00	.	.	212,00	1 528,00
30,00	59,00	3,50	510,10	2,00	811,60
.	60,00	24,00	66,50	142,00	328,50
30,00	120,00	15,00	416,50	4,50	1 018,00
3,00	.	.	9,00	.	27,00
.
748,50	612,50	.	90,00	.	3 686,50
.	60,00	240,00	310,00	580,00	1 550,00
.
2 390,00	1 100,00	360,00	7 300,00	3 880,00	28 380,00
.
276,00	373,00	200,00	2 600,00	1 928,00	12 040,50
8 585,00	1 730,00	1 600,00	55 940,00	18 700,00	133 340,00
115,00	102,00	.	210,00	24,00	1 193,00
340,00	.	.	1 240,00	.	3 200,00
.	.	105,00	1,00	29,50	622,50
4,50	1,50	3,00	18,00	12,00	116,00
.
1 425,00	473,30	153,10	5 806,50	1 802,70	20 814,20
.	.	22,50	.	.	22,50
11,00	11,00
.	.	.	17,00	.	17,00
.	.	.	8,00	.	8,00
.	8,00
12,00	13,40	0,40	66,40	32,00	252,40
1 745,00	505,00	330,00	3 485,00	1 215,00	10 278,00
.	.	.	35,00	.	175,00
560,00	200,00	60,00	4 240,00	1 060,00	11 740,00
235,00	55,00	17,00	549,00	175,00	1 966,50
5 545,00	1 835,00	1 065,00	13 510,00	6 485,00	56 030,00
.
23,00	.	9,80	53,20	28,60	146,00
1 045,00	319,90	139,60	.	1 116,80	5 950,80
356,00	36,00	168,00	872,00	848,00	3 172,00
875,00	475,00	580,00	3 950,00	2 308,20	16 528,20
.	.	.	1 011,40	5,00	1 547,60
26 155,00	9 401,80	5 531,40	111 825,30	43 255,80	338 430,20

Nr. 4899. Uebersicht über die seit Erlass des Gesetzes vom in Zwangserziehung gegebenen Kinder

Ordnungs- Numer.	Namen der Kreise.	Zahl der seit Inkrafttreten des Gesetzes vom 11. Juni 1887 bis zum 31. März 1902 überhaupt in Zwangserziehung gegebenen Kinder.	Davon sind inzwischen							Zahl der am 31. März 1902 in Zwangs- erziehung verbliebenen Kinder (Spalte 3 minus Spalte 4 bis 10). in Familien. in Anstalten. zusammen (Spalte 12 und 13, identisch mit Spalte 11).	Von diesen Kindern waren am 31. März 1902 unter- gebracht		
			widerprüflich entlassen. ¹⁾		unwiderprüflich entlassen, weil	anderweitig in Abgang gekommen, insbesondere	verstorben.	durch Wegzug. wegen Vollendung des 18. Lebensjahres oder erreichter Volljährig- keit.	Zahl der am 31. März 1902 in Zwangs- erziehung verbliebenen Kinder (Spalte 3 minus Spalte 4 bis 10). in Familien. in Anstalten. zusammen (Spalte 12 und 13, identisch mit Spalte 11).		in Familien.	in Anstalten.	
			der Zweck erreicht war.	der Zweck anderweitig sicher gestellt war.									der in der Person der Eltern gelegene Grund weggefallen war.
1.	2.	3.	4.	5.	6.	7.	8.	9.	10.	11.	12.	13.	14.
1	Darmstadt . . .	287	22	37	10	7	5	.	34	172	66	106	172
2	Bensheim . . .	66	3	.	9	.	1	.	13	40	28	12	40
3	Dieburg . . .	117	3	.	58	56	42	14	56
4	Erbach . . .	52	.	13	1	.	1	.	5	32	18	14	32
5	Gross-Gerau . . .	²⁾ 32	1	1	7	3	.	.	7	13	8	5	13
6	Heppenheim . . .	106	14	3	5	.	1	.	15	68	42	26	68
7	Offenbach . . .	246	12	52	12	6	2	.	53	109	4	105	109
	Se. Prov. Starkenb.	906	52	106	44	16	13	.	185	490	208	282	490
8	Giessen . . .	181	.	25	31	125	103	22	125
9	Alsfeld . . .	45	1	3	3	.	.	.	9	29	23	6	29
10	Büdingen . . .	63	3	.	1	.	3	.	18	38	32	6	38
11	Friedberg . . .	118	4	.	.	.	3	.	38	73	43	30	73
12	Lauterbach . . .	94	.	.	3	5	2	.	31	53	47	6	53
13	Schotten . . .	32	2	9	2	.	.	.	4	15	10	5	15
	Se. Prov. Oberhess.	533	10	37	9	5	8	.	131	333	258	75	333
14	Mainz . . .	328	60	32	17	9	4	9	33	164	67	97	164
15	Alzey . . .	51	1	5	3	.	3	.	8	31	15	16	31
16	Bingen . . .	44	1	.	.	.	1	.	17	25	15	10	25
17	Oppenheim . . .	30	.	.	2	2	1	.	1	24	7	17	24
18	Worms . . .	171	19	24	17	1	6	.	4	100	54	46	100
	Se. Prov. Rhein Hess.	624	81	61	39	12	15	9	63	344	158	186	344
	Wiederholung.												
	Prov. Starkenburg	906	52	106	44	16	13	.	185	490	208	282	490
	» Oberhessen	533	10	37	9	5	8	.	131	333	258	75	333
	» Rhein Hessen	624	81	61	39	12	15	9	63	344	158	186	344
	Grossh. Hessen	2063	143	204	92	33	36	9	379	1167	624	543	1167

^{*}) Vergl. Mittheil. Nr. 742, Febr. 1902, S. 24. — ¹⁾) Ausserdem war in den Kreisen Dieburg liche Entlassung ausgesprochen und später wieder zurückgenommen worden. — ²⁾) In der mögen derselben bestritten wurden. Die Kosten betragen im Jahr 1901/02 = 170 *M.* — 1397,33 *M.* aus der Landeswaisenkasse. — ³⁾) Einschl. 597,96 *M.* Leistungen Seitens der Eltern. Provinz Rhein Hessen. — ⁴⁾) Einschl. 44,17 *M.* bzw. 1151,69 *M.* aus der Landeswaisenkasse. — Dagegen werden dem Kreise $\frac{2}{3}$ der aufgewendeten Kosten aus dem Fonds für Findel- etc.

11. Juni 1887 bis zum 31. März 1902 im Grossh. Hessen und die Verpflegungskosten.*)

Betrag der Kosten, die aus der Pflege aller in Zwangserziehung befindlichen Kinder im Etatsjahr 1901/02 erwachsen sind und zwar:			Gesamtbetrag der Kosten, die aus der Pflege der in Spalte 3 bezeichneten Kinder bis zum 31. März 1902 überhaupt erwachsen sind und zwar:			Die Verpflegungskosten betragen für jedes Kind auf die Dauer eines Jahres im Durchschnitt	
den Gemein- und Kreisen.	dem Staat.	zu- sammen.	den Gemein- und Kreisen.	dem Staat.	zu- sammen.	bei der Unter- bringung in Familien.	bei der Unter- bringung in Anstalten.
<i>M.</i>	<i>M.</i>	<i>M.</i>	<i>M.</i>	<i>M.</i>	<i>M.</i>	<i>M.</i>	<i>M.</i>
15.	16.	17.	18.	19.	20.	21.	22.
16 945,22	16 788,92	33 734,14	127 408,46	127 476,63	254 885,09	100,00	250,00
2 000,00	1 946,76	3 946,76	21 444,43	20 974,72	42 419,15	119,00	197,00
2 872,94	2 872,94	5 745,88	24 691,59	24 493,05	49 184,64	93,60	190,80
2 092,89	2 092,89	4 185,78	13 587,40	13 525,83	27 113,23	100,00	220,00
574,22	574,21	1 148,43	6 142,66	6 032,81	12 175,47	80,00	200,00
3 138,50	3 850,41	6 988,91	26 960,28	27 673,84	54 634,12	94,00	173,00
³⁾ 13 918,40	15 304,45	29 222,85	³⁾ 152 314,45	120 308,56	272 623,01	90,00	283,24
41 542,17	43 430,58	84 972,75	372 549,27	340 485,44	713 034,71	99,09	247,70
6 954,50	6 398,09	13 352,59	48 523,44	48 384,24	96 907,68	112,00	280,00
1 918,91	1 918,90	3 837,81	13 497,74	⁴⁾ 15 398,06	28 895,80	87,35	270,24
1 860,16	1 860,16	3 720,32	14 523,96	14 422,63	28 946,59	103,75	248,00
4 392,64	4 392,64	8 785,28	48 353,02	48 353,03	96 706,05	120,00	280,00
2 462,00	2 462,00	4 924,00	18 515,00	18 515,00	37 030,00	85,00	280,00
723,26	700,63	1 423,89	10 602,09	10 455,28	21 057,37	88,75	240,50
18 311,47	17 732,42	36 043,89	154 015,25	155 528,24	309 543,49	104,29	274,03
⁵⁾ 13 801,96	⁹⁾ 13 048,17	26 850,13	⁶⁾ 102 251,60	⁷⁾ 94 011,85	196 263,45	126,00	241,00
715,44	2 826,58	3 542,02	7 757,50	13 440,90	21 198,40	100,00	251,00
1 444,76	1 444,79	2 889,55	10 715,50	9 859,19	20 574,69	131,28	197,14
1 877,13	1 927,26	3 804,39	7 455,37	8 171,31	15 626,68	112,89	177,30
⁸⁾ 7 562,34	7 562,27	15 124,61	⁸⁾ 59 682,52	59 681,75	119 364,27	103,00	272,00
25 401,63	26 809,07	52 210,70	187 862,49	185 165,00	373 027,49	115,59	241,35
41 542,17	43 430,58	84 972,75	372 549,27	340 485,44	713 034,71	99,09	247,70
18 311,47	17 732,42	36 043,89	154 015,25	155 528,24	309 543,49	104,29	274,03
25 401,63	26 809,07	52 210,70	187 862,49	185 165,00	373 027,49	115,59	241,35
85 255,27	87 972,07	173 227,34	714 427,01	681 178,68	1 395 605,69	105,42	249,16

und Schotten bezüglich je eines Kindes, im Kreise Offenbach bezüglich 4 Kinder widerruf- angegebene Zahl sind 2 Zöglinge enthalten, deren Verpflegungskosten aus dem Privatver- ³⁾ Ohne die Zinsen des Baukapitals (84 000 *M.*) der Kreiserziehungsanstalt. — ⁴⁾ Einschl. — ⁶⁾ Dgl. 4748,98 *M.* und 587,50 *M.* Seitens des Fonds für Findel- und verlassene Kinder der ⁸⁾ Der Kreis hat vom 1. April 1900 an die Beiträge der Gemeinden ganz übernommen. Kinder ersetzt.

Nr. 4900. Preise der gewöhnlichsten Verbrauchsgegenstände

Orte.	Weizen.			Roggen.			Gerste.			Hafer.			Heu.	
	Preis per													
	höchst.	niedgst.	Mittel-	höchst.	niedgst.	Mittel-	höchst.	niedgst.	Mittel-	höchst.	niedgst.	Mittel-	höchst.	niedgst.
	ℳ.	ℳ.	ℳ.	ℳ.	ℳ.	ℳ.	ℳ.	ℳ.	ℳ.	ℳ.	ℳ.	ℳ.	ℳ.	ℳ.
Darmstadt	17,00	15,50	16,25	15,00	13,50	14,25	16,00	13,50	14,75	18,00	15,00	16,50	8,00	6,00
Bensheim	17,50	16,00	16,75	14,00	14,00	14,00	15,00	15,00	15,00	14,50	14,50	14,50	7,50	7,50
Dieburg	18,00	17,40	17,77	14,40	14,00	14,13	18,00	17,00	17,50	14,60	14,00	14,23	6,40	6,00
Erbach	17,00	17,00	17,00	14,00	14,00	14,00	15,00	15,00	15,00	14,00	14,00	14,00	6,00	6,00
Offenbach	17,50	16,00	16,75	14,50	14,00	14,25	18,00	15,00	16,50	18,00	15,50	16,75	8,00	7,00
Giessen	16,25	15,50	15,86	15,00	14,25	14,50	16,00	14,00	15,25	15,00	14,50	14,75	7,00	6,00
Alsfeld	15,50	15,50	15,50	15,00	15,00	15,00	15,00	15,00	15,00	14,00	14,00	14,00	4,50	4,50
Büdingen	15,50	15,50	15,50	14,00	14,00	14,00	15,00	15,00	15,00	14,50	14,50	14,50	6,00	6,00
Butzbach	16,50	15,50	15,92	15,00	14,00	14,42	16,00	15,00	15,42	16,00	14,50	15,00	9,00	7,00
Friedberg	15,50	15,00	15,33	14,00	13,75	13,96	15,50	15,00	15,25	15,00	14,00	14,42	7,00	6,00
Lauterbach	16,00	16,00	16,00	17,00	16,00	16,25	14,00	14,00	14,00	14,00	14,00	14,00	6,00	6,00
Schotten	14,00	13,50	13,75	13,00	12,00	12,50	14,00	13,50	13,75	14,00	13,50	13,75	5,50	5,00
Mainz	17,40	15,90	16,70	14,95	14,00	14,55	15,75	14,80	15,26	15,50	14,00	14,96	7,50	6,00
Alzey	16,50	16,00	16,25	14,75	14,00	14,38	16,00	14,50	15,28	16,00	15,00	15,50	5,60	5,40
Bingen	16,50	15,00	15,65	14,75	13,50	14,28	15,50	13,50	14,45	16,50	14,00	15,58	7,00	5,00
Worms	17,00	16,00	16,50	15,25	14,50	14,88	16,50	15,00	15,75	15,63	14,50	15,07	7,00	6,00
Summe			257,48			229,35			243,16			237,51		
Mittelpreis			16,09			14,33			15,20			14,84		

Orte.	Ochsenfl.		Kuh- od. Rindfl.		Kalbfl.		Hammelfl.		Schaffl.		Schweinefl.		Weissmehl.		
	Preis per														
	mit	ohne	mit	ohne	mit	ohne	mit	ohne	mit	ohne	mit	ohne	höchst.	niedgst.	Mittel-
	Beilage.		Beilage.		Beilage.		Beilage.		Beilage.		Beilage.		höchst.	niedgst.	Mittel-
ℳ.	ℳ.	ℳ.	ℳ.	ℳ.	ℳ.	ℳ.	ℳ.	ℳ.	ℳ.	ℳ.	ℳ.	ℳ.	ℳ.	ℳ.	
Darmstadt	1,52	2,00	1,40	1,60	1,52	1,72	1,40	1,60	.	.	1,60	1,72	0,44	0,36	0,40
Bensheim	1,40	.	1,28	.	1,52	.	1,40	.	.	.	1,52	.	0,60	0,50	0,55
Dieburg	.	.	1,28	.	1,40	1,40	.	0,38	0,32	0,35
Erbach	1,40	.	1,28	.	1,40	.	1,32	.	1,28	.	1,40	.	0,27	0,25	0,26
Offenbach	1,52	1,80	1,20	1,40	1,52	2,40	1,32	1,50	0,80	1,20	1,80	2,30	0,40	0,36	0,38
Giessen	1,40	1,60	1,26	1,40	1,36	1,44	1,20	1,40	1,00	1,20	1,40	1,60	0,40	0,36	0,38
Alsfeld	1,30	.	1,20	.	1,40	.	1,40	.	1,30	.	1,20	.	0,28	0,26	0,27
Büdingen	1,36	.	1,36	.	1,40	.	1,28	.	.	.	1,44	.	0,36	0,32	0,34
Butzbach	1,44	.	1,28	.	1,40	.	1,20	.	.	.	1,28	.	0,36	0,30	0,33
Friedberg	1,44	.	1,28	.	1,44	.	1,20	.	.	.	1,36	.	0,36	0,30	0,33
Lauterbach	1,32	.	1,32	.	1,32	.	1,20	.	.	.	1,44	.	0,34	0,30	0,32
Schotten	.	.	1,40	.	1,40	1,40	.	0,26	0,24	0,25
Mainz	1,44	1,70	1,20	1,30	1,52	1,60	1,13	1,67	.	.	1,60	1,80	0,36	0,25	0,31
Alzey	1,32	1,60	1,22	1,60	1,50	1,90	1,40	1,80	.	.	1,52	1,90	0,38	0,30	0,34
Bingen	1,50	1,80	1,40	1,60	1,40	1,60	1,40	1,60	.	.	1,80	2,00	0,50	0,48	0,49
Worms	1,48	1,70	1,28	1,65	1,52	2,40	1,40	1,72	.	.	1,60	1,80	0,36	0,31	0,34
Summe	19,84	12,20	20,74	10,55	23,02	13,06	18,25	11,29	4,38	2,40	23,76	13,12			5,64
Mittelpreis	1,42	1,74	1,30	1,51	1,44	1,87	1,30	1,61	1,10	1,20	1,49	1,87			0,35

an 16 Orten des Grossh. Hessen im Oktober 1902.

Stroh.			Kartoffeln.			Erbsen.			Bohnen.			Linsen.			
D o p p e l z e n t n e r .															
Mittel-	höchst.	niedgst.	Mittel-	höchst.	niedgst.	Mittel-	höchst.	niedgst.	Mittel-	höchst.	niedgst.	Mittel-	höchst.	niedgst.	Mittel-
M.	M.	M.	M.	M.	M.	M.	M.	M.	M.	M.	M.	M.	M.	M.	M.
7,00	6,00	3,00	4,50	6,00	4,50	5,00	37,00	23,00	30,00	28,00	18,00	23,00	35,00	18,00	26,50
7,50	4,00	4,00	4,00	7,00	6,00	6,50	36,00	27,00	31,50	36,00	25,00	30,50	47,00	24,00	35,50
6,17	4,20	3,80	4,03	6,60	4,00	5,50	28,00	24,00	26,00	32,00	30,00	31,00	36,00	32,00	34,00
6,00	4,00	4,00	4,00	4,00	4,00	4,00	30,00	30,00	30,00	30,00	30,00	30,00	40,00	40,00	40,00
7,50	5,00	4,50	4,75	6,00	3,50	4,49	34,00	30,00	32,00	26,00	24,00	25,00	30,00	24,00	27,00
6,56	4,00	3,00	3,75	5,50	3,80	4,34	31,00	29,00	30,00	36,00	32,00	34,00	41,00	39,00	40,00
4,50	4,00	4,00	4,00	4,00	4,00	4,00	16,00	16,00	16,00	28,00	28,00	28,00	32,00	32,00	32,00
6,00	5,00	5,00	5,00	4,50	4,50	4,50	24,00	24,00	24,00	24,00	24,00	24,00	22,00	22,00	22,00
8,00	7,00	6,50	6,75	4,50	4,00	4,25	28,00	26,00	27,00	23,00	22,00	22,50	25,00	24,00	24,50
6,50	4,00	3,00	3,50	4,00	3,00	3,58	36,00	24,00	30,00	30,00	30,00	27,00	34,00	22,00	28,00
6,00	5,00	5,00	5,00	4,20	3,50	3,92	18,00	17,00	17,50				30,00	30,00	30,00
5,25	4,50	4,00	4,25	4,00	3,50	3,75	20,00	18,00	19,00	24,00	20,00	22,00	26,00	24,00	25,00
6,77	6,00	4,00	5,02	8,00	4,50	6,10	27,00	25,75	26,25	24,50	22,00	23,50	27,50	21,00	24,50
5,50	3,00	2,80	2,90	5,00	4,50	4,75	30,00	24,00	27,00	28,00	22,00	24,75	40,00	22,00	31,00
6,01	5,00	2,20	4,00	7,20	4,00	5,49	42,00	28,00	33,30	32,00	22,00	27,80	36,00	22,00	31,80
6,50	3,75	2,85	3,30	5,86	4,50	5,18	24,00	24,00	24,00	23,50	20,00	21,75	24,00	22,00	23,00
101,76			68,75			75,35			423,55			394,80			474,80
6,36			4,30			4,71			26,47			26,32			29,68

Roggenmehl.			Brod.		Butter.			Milch.			Eier.			Kaffee, gebrannte Bohnen per kg.	Petroleum per Liter.	Steinkohlen per Doppelzentner.	Braunkohlen per Doppelzentner.	Torf per 1000 Stück.	
K i l o g r a m m .																			
höchst.	niedgst.	Mittel-	Gemisch. Brod.	Roggen-Brod.	höchst.	niedgst.	Mittel-	höchst.	niedgst.	Mittel-	höchst.	niedgst.	Mittel-	höchst.	niedgst.	Mittel-			
M.	M.	M.	M.	M.	M.	M.	M.	M.	M.	M.	M.	M.	M.	M.	M.	M.	M.	M.	M.
0,30	0,25	0,28	0,27	0,22	2,40	2,20	2,30	0,20	0,18	0,19	0,80	0,70	0,75	2,60	0,20	2,40			3,50
0,46	0,26	0,36	0,25	0,22	2,20	2,10	2,15	0,18	0,16	0,17	0,60	0,50	0,55	2,80	0,22	2,60			
0,26	0,23	0,25	0,22	0,20	2,40	2,20	2,30	0,18	0,17	0,18	0,80	0,70	0,76	3,60	0,22	2,50			
0,22	0,21	0,22	0,24	0,20	2,20	2,20	2,20	0,17	0,17	0,17	0,80	0,80	0,80	2,40	0,22	2,70			
0,32	0,28	0,30	0,27	0,24	2,30	2,10	2,20	0,24	0,18	0,21	0,80	0,50	0,65	2,80	0,20	2,50			
0,34	0,32	0,33	0,24	0,21	2,40	1,70	2,00	0,18	0,18	0,18	0,80	0,70	0,75	3,30	0,20	2,10	1,50		
0,24	0,22	0,23	0,22	0,22	2,40	2,40	2,40	0,14	0,14	0,14	0,75	0,75	0,75	3,00	0,20	2,40	2,00		
0,24	0,22	0,23	0,25	0,22	2,40	2,40	2,40	0,16	0,16	0,16	0,75	0,75	0,75	3,60	0,22	2,40	1,00		
0,22	0,20	0,21	0,27	0,24	2,80	2,70	2,75	0,15	0,15	0,15	1,00	1,00	1,00	3,20	0,20	2,80	1,80		
0,28	0,24	0,26	0,25	0,24	2,60	2,50	2,55	0,18	0,18	0,18	0,90	0,80	0,85	3,40	0,22	2,30			
0,26	0,23	0,25	0,33	0,22	2,40	2,40	2,40	0,16	0,16	0,16	0,80	0,80	0,80	3,00	0,24	2,30			
0,22	0,20	0,21	0,28	0,21	2,00	1,80	1,90	0,15	0,11	0,13	0,80	0,70	0,75	2,40	0,20	2,20			
0,24	0,23	0,24	0,28	0,25	2,20	1,50	1,84	0,20	0,18	0,19	0,68	0,50	0,58	2,20	0,18	1,84			
0,25	0,22	0,24	0,32	0,23	2,30	2,00	2,18	0,18	0,18	0,18	1,00	0,90	0,96	2,90	0,20	2,50			
0,25	0,24	0,25	0,25	0,24	2,60	2,00	2,20	0,20	0,16	0,19	1,10	0,60	0,81	2,60	0,18	1,80			
0,29	0,26	0,28	0,25	0,23	2,50	1,80	2,18	0,20	0,16	0,18	1,20	0,50	0,69	2,60	0,18	1,56			
			4,14	4,19	3,59		35,95			2,76			12,20	46,40	3,28	36,90	6,30		3,50
			0,26	0,26	0,22		2,25			0,17			0,76	2,90	0,21	2,31	1,58		3,50

Nr. 4901. Monatliche Uebersichten über die Todesfälle in den Kreisen des Grossherzogthums Hessen, September 1902.

Kreise und Provinzen.	Gesamtzahl der Verstorbenen excl. Todtgeborenen.	Alter der Verstorbenen				Masern und Rötheln.	Scharlach.	Rose (Erysipelas).	Diphtherie.	Croup.	Keuchhusten.	Abdominaltyphus.	Ruhr.	Syphilis.	Kindbettfieber.	And. Folgen der Geburt (Fehlgeb. u. d. Kindbetts Tuberkulose der Lungen, Lungenschwindsucht, Tuberkulose anderer Organe.	Croupöse Lungentzündung.	Sonst. entzündl. Krankh. der Athmungsorgane.	Apoplexia cerebri (Schlagfluss).	Acute und chronische Erkrankungen d. Herzens, Darmkatarrh u. Brech- durchfall.	Atrophie der Kinder.	Angeb. Lebensschwäche und Bildungsfehler.	Neubildungen.	Alterskrankheiten.	Sonst. benannte Krank- heiten.	Nicht angegeb. Krankh. und Todesursachen.	Gewaltsamer Tod.			
		unter 1 Jahr.	von über 1 bis 15 Jahre.	von über 15 bis 60 Jahre.	über 60 Jahre.																									
Darmstadt	205	105	18	41	41	.	1	1	.	.	3	1	.	1	.	.	18	4	2	14	9	8	54	10	8	7	8	39	6	11
Bensheim	115	69	10	24	12	.	1	.	.	.	1	.	.	2	.	.	8	2	1	10	1	3	45	1	7	8	.	14	6	5
Dieburg	113	52	9	24	28	7	1	.	.	.	2	11	1	4	3	8	6	18	3	5	4	10	12	15	3
Erbach	52	15	6	11	20	.	.	1	1	.	1	10	2	1	2	.	1	4	.	2	2	11	3	9	2
Gross-Gerau	84	30	9	22	23	.	1	1	6	.	3	3	7	5	20	1	1	6	4	18	6	2
Heppenheim	97	51	8	18	20	.	1	.	1	14	4	.	5	3	3	25	2	4	4	3	15	12	1
Offenbach	187	85	18	42	42	.	.	2	.	.	3	.	.	1	1	1	11	6	3	14	6	9	51	4	5	11	4	41	8	6
Starkenburg	853	407	78	182	186	7	5	5	2	.	10	1	.	2	3	1	78	19	14	51	34	35	217	21	32	42	40	142	62	30
Giessen	108	22	14	36	36	1	1	.	1	12	3	1	7	1	7	8	3	4	13	18	21	3	4
Alsfeld	54	13	8	14	19	.	1	.	2	.	1	.	1	.	1	6	1	1	3	1	1	5	2	.	1	7	8	10	2	
Büdingen	43	17	2	9	15	2	2	.	4	3	2	4	4	1	2	4	6	7	2	
Friedberg	104	29	8	26	41	.	1	1	.	.	1	16	6	1	1	4	15	6	6	2	6	5	12	19	2	6
Lauterbach	35	9	5	7	14	2	3	3	.	2	2	3	1	.	.	2	7	8	2	.	
Schotten	33	6	3	9	15	.	.	.	1	2	1	1	3	2	2	5	.	1	1	5	3	3	3	
Oberhessen	377	96	40	101	140	3	3	1	4	.	2	.	1	.	.	1	41	16	4	20	13	30	29	11	12	24	53	65	27	17
Mainz	233	86	41	66	40	8	2	.	.	.	4	4	.	2	.	3	24	13	5	7	3	15	40	20	12	16	12	31	4	8
Alzey	47	11	13	11	12	3	1	.	2	3	2	1	4	1	1	5	.	2	6	3	9	1	3	
Bingen	50	15	10	15	10	2	11	3	1	.	4	.	11	4	.	2	5	2	4	1	
Oppenheim	58	21	6	15	16	6	.	4	3	2	2	10	4	.	4	6	11	2	4	
Worms	120	52	21	22	25	3	.	.	1	.	8	5	4	8	4	.	20	2	12	4	3	31	7	8	
Rhein Hessen	508	185	91	129	103	11	3	.	2	.	9	4	.	2	1	3	52	23	15	22	14	18	86	30	26	32	29	84	18	24
Grossh. Hessen	1738	688	209	412	429	21	11	6	8	.	21	5	1	4	4	5	171	58	33	93	61	83	332	62	70	98	122	291	107	71

1) Davon durch Verunglückung 36, durch Selbstmord 33 und durch Verbrechen Anderer 2.

Nr. 4902. | Monatliche Uebersichten über die Todesfälle in den Kreisen des Grossherzogthums Hessen,
Oktober 1902.

Kreise und Provinzen.	Gesamtzahl der Verstorbenen excl. Todtgeborene.				Alter der Verstorbenen				Masern und Rötheln.	Scharlach.	Rose (Erysipelas).	Diphtherie.	Croup.	Keuchhusten.	Abdominaltyphus.	Ruhr.	Syphilis.	Kindbettfieber.	And. Folgen der Geburt (fehlgeb.) od. d. Kindbetts.	Tuberculose der Lungen, Lungenschwindsucht, Tuberculose anderer Organe.	Groupöse Lungentzündung.	Sonst. entzündl. Krankh. der Athmungsorgane.	Apoplexia cerebri (Schlagfluss).	Acute und chronische Erkrankungen d. Herzens, Darmkatarrh u. Brechdurchfall.	Atrophie der Kinder.	Angew. Lebensschwäche und Bildungsfehler.	Neubildungen.	Alterskrankheiten.	Sonst. benannte Krankheiten.	Nicht angegeb. Krankh. und Todesursachen.	Gewaltsamer Tod.	
	unter 1 Jahr.	von über 1 bis 15 Jahre.	von über 15 bis 60 Jahre.	über 60 Jahre.																												
Darmstadt	154	41	17	54	42	.	1	.	1	1	2	.	.	.	2	.	.	24	4	1	7	13	16	11	4	4	11	8	28	7	9	
Bensheim	127	48	14	39	26	1	3	.	3	.	.	.	15	3	4	6	4	7	25	2	5	8	8	18	11	6	
Dieburg	80	36	6	19	19	2	.	.	1	4	.	.	.	10	2	3	2	2	3	7	1	2	6	7	14	13	1	
Erbach	64	10	8	17	29	3	7	7	2	5	1	4	2	1	2	2	17	4	8	4	
Gross-Gerau	66	18	8	19	21	.	.	1	9	7	.	1	4	4	6	2	3	5	7	13	2	2	
Heppenheim	65	23	15	12	15	6	.	.	1	7	.	1	3	.	4	9	4	5	4	3	10	7	1	
Offenbach	140	44	31	40	25	3	.	.	.	3	2	1	3	1	13	5	3	11	6	5	11	5	5	5	35	4	8	
Starkenburg	696	220	99	200	177	11	2	2	7	4	10	.	.	.	2	4	3	85	21	14	35	30	43	71	19	32	41	55	122	52	31	
Giessen	109	16	12	43	38	4	2	1	.	.	2	10	6	5	15	4	5	2	1	1	6	14	25	4	2	
Alsfeld	51	7	2	13	29	5	6	3	5	3	1	5	1	3	4	8	4	10	1	
Büdingen	54	7	6	19	22	.	.	.	1	9	3	5	3	1	2	1	2	1	4	5	9	7	.	
Friedberg	102	30	5	35	32	.	2	3	.	.	.	1	10	5	2	7	3	13	8	.	5	4	9	22	4	4	
Lauterbach	34	6	6	9	13	3	1	.	.	.	1	4	1	1	1	2	6	5	7	2		
Schotten	30	5	2	9	14	4	.	.	2	.	3	1	.	.	.	6	4	10	.	
Oberhessen	380	71	33	128	148	7	2	.	1	.	6	1	1	.	.	3	2	42	15	19	31	8	28	13	3	10	20	48	69	42	9	
Mainz	220	83	35	58	44	1	4	1	2	.	4	1	.	.	1	.	.	26	9	7	16	11	13	19	24	10	12	11	39	1	8	
Alzey	61	16	7	14	24	6	.	1	1	5	1	2	4	2	1	3	2	1	1	10	17	2	2	
Bingen	48	13	5	10	20	1	3	1	.	6	2	2	2	.	1	3	7	15	4	1	
Oppenheim	73	16	7	21	29	2	1	10	1	5	3	4	6	.	2	3	5	13	13	2	3	
Worms	118	38	15	29	36	1	1	1	1	1	.	1	.	14	7	.	15	10	2	9	2	9	7	5	26	3	2	
Rheinhausen	520	166	69	132	153	10	5	3	3	.	6	2	.	.	2	.	2	58	19	14	44	29	24	33	30	24	28	46	110	12	16	
Grossh. Hessen	1596 ¹⁾	457	201	460	478	28	9	5	11	4	22	3	1	4	7	7	185	55	47	110	67	95	117	52	66	89	149	301	106	56 ²⁾		

1) Darunter an Influenza in Oberhessen 1, in Rheinhausen 2.

2) Davon durch Verunglückung 26, durch Selbstmord 26 und durch Verbrechen Anderer 4.

Nr. 4903. Uebersicht der Sterblichkeitsverhältnisse im November 1902
in den grösseren Gemeinden des Grossherzogthums.

Todesfälle.		Mainz.	Darmst.	Offenb.	Worms.	Giessen.	Bingen.	N.-Isenb.	Lamprth.	Kastel.	Viernh.	Benshm.	Friedberg	Alzey.	Pfungst.	Koslm.	Weisenau	Heppenh.	Langen.	Mombach	Eberstadt	Grieshm.	Im Granz.
		86700	75100	54000	42700	26400	10050	8550	8200	8250	7450	7450	7200 ¹⁾	7000	6450	6300	6000	a. d. B. 5450 ²⁾	5850	5700	a. d. B. 5400	5400	395650
Alter der Verstorbenen	unter 1 Jahr	19	15	15	9	5	.	3	3	4	6	2	1	5	3	6	9	3	2	3	4	3	120
	über 1—15 Jahre	18	14	9	10	8	2	3	.	.	.	1	2	1	.	.	12	.	1	1	.	1	83
	> 15—60	42	34	23	24	20	4	6	5	4	1	2	2	4	.	.	1	.	4	.	3	2	181
	> 60	30	28	17	7	7	3	.	2	4	6	.	5	1	4	4	.	2	2	.	3	.	125
Todesursachen.																							
Masern und Rôtheln		2	5	7
Scharlach		2	2	.	2	1	7
Rose		1
Diphtherie und Croup		1	1
Keuchhusten		1	1	.	2	2	.	1	1	8
Unterleibstypus		1	1
Kindbettfieber und and. Folgen der Geburt		1	1	1	1	.	.	1	5
Tuberkulose der Lungen		17	8	10	9	4	.	3	3	2	1	1	.	1	4	.	.	1	64
Tuberkulose anderer Organe		1	2	3	3	3	.	1	1	.	.	.	1	1	.	.	.	16
Entzündliche Krankheiten der Athmungsorgane		18	9	17	3	1	4	1	1	2	2	1	1	4	.	.	12	.	.	.	2	.	78
Apoplexia (Schlagfluss)		5	3	4	1	2	.	.	2	.	1	.	.	2	20
Acute u. chronische Erkrank. d. Herzens		16	14	3	2	3	1	.	.	1	1	.	2	.	2	.	1	.	.	.	1	.	47
Darmkatarrh und Atrophie der Kinder		9	4	4	7	.	.	3	1	1	.	2	.	.	1	4	2	.	38
Angeborene Lebensschwäche etc.		1	3	1	.	3	.	.	.	1	2	.	1	1	1	2	1	.	.	2	.	1	20
Krebs und Neubildungen		4	13	5	4	7	.	1	.	1	.	.	1	.	1	1	.	38
Altersschwäche		3	8	2	1	1	1	.	.	2	.	.	1	.	.	3	.	2	1	.	.	.	25
Andere benannte Krankheiten		25	16	11	14	9	3	.	2	1	3	1	2	1	2	1	2	1	3	2	4	4	107
Gewaltsamer Tod (Verunglückg., Selbstmord und Mord)		5	3	3	1	1	.	1	.	1	.	.	1	1	17
Todesursache unbekannt		.	4	.	.	1	3	2	.	.	.	10
Zusammen		109	91	64	50	40	9	12	10	12	13	5	10	11	7	10	22	5	9	4	10	6	509
Todesfälle per Jahr auf 1000 Lebende		15,09	14,54	14,22	14,05	18,18	10,75	16,84	14,55	17,45	20,94	8,05	16,67	18,66	19,02	19,03	44,00	11,01	18,46	8,42	22,22	13,33	15,44

Druck von Eduard Koehler in Darmstadt.

1) Ohne Fauerbach. 2) Ausschliesslich der Pfleglinge der Landes-Irren-Anstalt und der bei denselben vorgekommenen Todesfälle.

Mittheilungen

der

Grossherzoglich Hessischen

Centralstelle für die Landesstatistik.

Nr. 761.

Dezember

1902.

Inhalt: Lehrpersonal der höheren Lehranstalten (einschl. der Vorschulen derselben) nach Prüfung, Lebensalter und Diensteinkommen der Lehrer im Schuljahr 1901/02. — Dienstliche Arbeiten der Grossh. Steuerkommissariate in den Rechnungsjahren 1899/1900 und 1900/1901. — Preise der gewöhnl. Verbrauchsgegenstände Nov. 1902. — Post- und Telegraphenverkehr im Grossh. Hessen 1901.

Nr. 4904. Das Lehrpersonal der höheren Lehranstalten (einschl. deren Vorschulen) nach Prüfung, Lebensalter und Dienst- einkommen im Schuljahr 1901/02.

Bezeichnung der Lehranstalten.	Zahl der ordentlichen Lehrer bezw. Lehrerinnen an der Universität Giessen.		Von den ordentlichen Lehrern bezw. Lehrerinnen																																																								
			haben die Prüfung bestanden			sind im Alter von						sind mit Diensteinkommen von (M.)																																															
																					für das höhere Lehramt																																						
			vor anderen deutschen Behörden.			für Theologen.			für Volksschullehrer bezw. -lehrerinnen.			für das Lehrfach an höheren Mädchenschulen.			20 bis 25 Jahren.			über 25 bis 30 Jahren.			über 30 bis 40 Jahren.			über 40 bis 50 Jahren.			über 50 bis 60 Jahren.			über 60 Jahren.			über 5000.			über 5000 bis 5500.			über 4500 bis 5000.			über 4000 bis 4500.			über 3500 bis 4000.			über 3000 bis 3500.			über 2500 bis 3000.			über 2000 bis 2500.			über 1500 bis 2000.		
Gymnasien und Realanstalten	461	315	50	19	77		23	46	179	155	51	7	67	42	45	46	47	74	72	45	17	6																																					
Höhere Bürger- schulen	109	49		2	43	15	26	26	42	10	4	1						4	19	13	22	21	30																																				
Höhere Mädchen- schulen	86	13	6	3	25	39	3	5	36	24	12	6	10	4	1	2	4	10	19	16	16	4																																					
Summe	656	377	56	24	145	54	52	77	257	189	67	14	77	46	46	48	55	103	104	83	54	40																																					

Nr. 4905. Uebersicht der dienstlichen Arbeiten der Grossh.

Steuerkommissariate	Einwohnerzahl am 1. Dez. 1900.	Anzahl der Grundstücke.	Veränderungen																			
			in den Steuerkatastern.							in den Grundbüchern.												
			Besitzwechsel.	Culturveränderungen.			Bauveränderungen.			Sonstige Veränderungen.	Besitzwechsel.	Lösungen von Eigenthumsbeschränkungen.	Cultur-, Bau- und sonstige Veränderungen.									
				Zahl der Grundstücke.	Veränderung am Steuerkapital.	№.	Zahl der Hofraithen.	Veränderung am Steuerkapital.	№.													
Starkenb.																						
Beerfelden . . .	18781	43415	2249	140	—	11,8	41	+	1 581,2	.	2249	1515	181									
Darmstadt I. . .	78928	38823	3171	986	—	377,0	295	+	57 131,3	.	3171	1326	1281									
» II. . .	34592	126072	6122	1052	+	98,9	141	+	5 365,7	.	6122	3087	1193									
Dieburg . . .	26666	133749	8767	1436	—	435,8	113	+	2 652,0	.	8767	3509	1549									
Fürth . . .	25352	38876	2227	717	+	3063,5	138	—	183,8	.	2227	1112	855									
Gross-Gerau . . .	39065	145478	5400	1272	—	5174,8	315	+	8 802,9	.	5400	5062	1587									
Heppenheim . . .	42069	87373	4817	1078	+	47,0	197	+	7 502,8	140	4817	2065	1415									
Höchst . . .	19467	92572	4030	347	+	183,3	72	+	1 710,9	22	4030	2042	441									
Langen . . .	29400	119068	4502	622	+	63,5	228	+	13 376,1	.	4502	2685	1147									
Michelstadt . . .	21134	37723	1893	219	—	3,8	73	+	1 248,8	7	1893	1247	292									
Offenbach . . .	84158	86836	5254	3387	—	1184,1	687	+	57 292,2	31	5255	3202	3233									
Seligenstadt . . .	30670	175731	6340	866	—	82,4	173	+	2 691,4	.	6340	4492	1039									
Zwingenberg . . .	39230	82422	4502	675	+	149,9	352	+	11 240,3	32	4502	2143	829									
Summe	489512	1208138	592 174	12797	—	3663,6	2825	+	170 411,8	232	59275	33487	15042									
Oberhessen.																						
Alsfeld . . .	21969	97851	3706	445	—	184,4	83	+	1 796,1	.	3713	2366	537									
Büdingen . . .	19639	179276	7684	271	—	68,5	65	+	1 634,6	62	7684	4121	398									
Butzbach . . .	20662	204356	9924	194	—	168,8	64	+	1 189,7	.	9924	2711	258									
Friedberg . . .	46623	220315	8111	769	—	31,3	425	+	23 478,7	4413	7757	3570	5557									
Giessen . . .	50024	179906	8747	733	+	1700,0	491	+	32 457,1	.	8747	3124	1224									
Grünberg . . .	21030	200396	7844	595	+	58,3	100	+	1 780,3	.	7843	4593	695									
Homburg . . .	11045	65308	2332	162	+	23,7	66	+	728,5	12	2412	2335	153									
Hungen . . .	24012	232345	11825	1031	—	304,1	113	+	3 028,2	292	11825	6291	1436									
Lauterbach . . .	28808	146983	5410	391	—	59,5	131	+	3 937,7	16	5410	3344	546									
Nidda . . .	24972	244197	11001	1473	—	129,4	129	+	3 009,4	.	11001	5171	1602									
Schotten . . .	13263	115438	4467	100	—	32,0	49	+	760,4	12	4467	3026	161									
Summe	282047	1886371	81051	6164	+	804,0	1716	+	73 800,7	4807	80783	40652	12567									
Rheinhausen.																						
Alzey . . .	23816	88272	6572	1543	—	111,9	121	+	3 718,4	66	6572	164	1680									
Bingen . . .	34610	142742	6882	836	—	419,3	170	+	7 635,2	.	6886	444	936									
Mainz I. . .	104057	19172	1967	439	+	2835,6	241	+	53 277,2	258	1967	279	1868									
» II. . .	27195	115427	7168	881	—	36,7	317	+	5 988,5	948	7168	673	1114									
Ob.-Ingelheim . . .	28884	128157	7986	497	+	115,2	127	+	5 739,3	73	7986	729	497									
Oppenheim . . .	24699	101305	4840	231	+	44,6	163	+	4 470,1	.	4840	415	394									
Osthofen . . .	23192	86052	3802	866	+	50,6	247	+	6 560,5	715	3802	306	3596									
Wörrstadt . . .	21680	130529	7824	123	—	8,7	154	+	3 091,7	.	7824	631	277									
Worms . . .	60201	98028	4423	1339	+	1532,9	582	+	51 758,6	69	4423	240	4090									
Summe	348334	909684	51464	6755	+	4002,3	2122	+	142 239,5	2129	51468	3881	14452									
Wiederholung.																						
Starkenb.	489512	1208138	592 174	12797	—	3663,6	2825	+	170 411,8	232	59275	33487	15042									
Oberhessen	282047	1886371	81051	6164	+	804,0	1716	+	73 800,7	4807	80783	40652	12567									
Rheinhausen	348334	909684	51464	6755	+	4002,3	2122	+	142 239,5	2129	51468	3881	14452									
Gr. Hessen	1 119 893	4 004 193	724 689	25 716	+	1142,7	6 663	+	386 452,0	7 168	191 526	78 020	42 061									

*) Vergl. Mittheil. Nr. 701, Febr. 1900, S. 20.

Steuerkommissariate im Rechnungsjahr 1899/1900.*)

Messbriefe.		Ab- und Zugang der Gewerbesteuerpflichtigen.				Ab- und Zugang d. Kapitalrentensteuerpflichtigen.				Ab- und Zugang der Einkommensteuerpflichtigen.				Posten in den Hauptsteuerlisten.		
Anzahl derselben.	Anzahl der in den Plänen enthaltenen Parzellen.	Veränderung in der Anzahl derselben.		Veränderung am Steuerkapital.	Veränderung in der Anzahl derselben.	Veränderung am Steuerkapital.		Veränderung in der Anzahl derselben.	Veränderung am Steuerkapital.	Ortsinwohner.	Ausmärker.	Nur Communalsteuerpflichtige				
		+	-			+	-						+	-	+	-
80	179	+	12	+	861	-	2	-	647	+	134	-	140	5 095	1 331	551
259	1 095	+	63	+	28 556	+	67	+	34 215	+	1546	+	493 440	25 294	1 065	1 843
181	1 218	+	46	+	6 596	+	25	+	709	+	930	+	87 595	11 028	2 113	326
184	1 855	+	15	+	2 507	-	11	-	160	+	97	+	16 305	8 069	3 909	321
137	865	+	20	+	2 251	-	13	+	234	+	152	+	12 000	5 892	1 559	838
266	1 829	-	14	+	5 533	+	29	+	3 038	+	541	+	91 150	12 183	3 373	549
293	951	+	29	+	2 707	-	4	-	507	+	352	+	41 185	12 163	2 343	383
124	593	+	2	+	1 068	+	4	-	285	+	158	+	16 610	5 631	2 106	697
191	1 061	+	40	+	17 430	+	27	+	502	+	385	+	52 075	10 374	2 010	156
91	223	-	14	-	97	-	5	+	811	+	66	+	13 485	5 193	1 335	908
581	4 761	+	140	+	40 090	.	.	+	15 171	+	1352	+	218 675	31 868	1 836	4 005
208	1 194	+	12	-	45	-	10	-	228	+	142	+	12 025	9 505	3 157	319
239	1 816	+	20	+	6 572	-	4	+	7 075	+	201	+	22 995	11 238	3 881	585
2834	17 640	+	371	+	114 029	+	103	+	59 928	+	6056	+	1 077 400	153 533	30 018	11 481
86	376	+	3	+	953	+	2	+	3 428	+	68	+	9 370	6 061	2 195	817
70	170	+	5	-	663	+	8	+	410	+	75	+	3 355	7 592	3 434	354
126	530	+	21	+	2 138	+	8	+	3 473	+	214	+	22 380	7 063	3 493	363
274	907	+	68	+	7 602	+	87	+	7 922	+	267	+	129 075	15 029	3 402	502
439	2 472	+	84	+	23 133	+	16	+	17 049	+	569	+	141 805	14 915	4 900	787
150	513	+	18	+	4 893	+	8	+	940	+	165	+	12 150	7 519	3 013	414
82	350	-	18	+	877	+	6	+	23	+	49	+	6 180	3 144	1 691	490
132	1 564	+	27	+	3 218	+	22	+	1 433	+	84	+	12 400	9 531	2 748	603
124	457	-	12	+	3 268	+	12	+	660	+	292	+	20 950	7 393	3 719	779
191	1 060	-	7	+	1 385	+	8	+	527	+	124	+	10 725	9 358	4 965	527
21	59	+	5	+	553	+	8	+	618	+	68	+	5 275	5 211	2 835	848
1695	8 458	+	194	+	47 357	+	185	+	36 483	+	1975	+	373 665	92 816	36 395	6 484
200	2 068	+	11	+	2 977	+	7	+	1 204	+	203	+	23 645	9 849	4 828	282
254	745	+	8	+	4 110	+	12	+	3 468	+	318	+	56 605	12 117	7 140	445
224	1 179	+	110	+	27 622	+	51	+	19 991	+	1774	+	711 365	35 497	1 385	1 888
392	1 506	+	21	+	1 538	+	5	-	4 322	+	227	+	13 045	9 971	4 750	247
401	1 093	+	5	+	2 367	-	9	-	426	+	164	+	29 725	11 295	4 915	182
282	1 063	+	1	+	1 944	+	56	+	3 133	+	148	+	34 670	7 902	4 303	233
321	1 881	+	6	+	3 970	-	4	+	909	+	190	+	19 020	8 794	4 303	254
299	1 668	+	13	+	9 829	.	.	+	966	+	42	+	52 655	8 170	3 898	269
394	2 676	+	6	+	35 629	+	46	+	20 911	+	706	+	217 175	19 717	3 670	170
2767	13 879	+	181	+	89 986	+	164	+	45 834	+	3772	+	1 157 905	123 312	39 198	3 970
2834	17 640	+	371	+	114 029	+	103	+	59 928	+	6056	+	1 077 400	153 533	30 018	11 481
1695	8 458	+	194	+	47 357	+	185	+	36 483	+	1975	+	373 665	92 816	36 395	6 484
2767	13 879	+	181	+	89 986	+	164	+	45 834	+	3772	+	1 157 905	123 312	39 198	3 970
7296	39 977	.	746	+	251 372	+	452	+	142 245	+	11803	+	2 608 970	369 661	105 611	21 935

Steuerkommissariate.	Anzahl der					Gewerbsteuer.						Grundsteuerreclamationen mit	
	Gewerbsteuerpflichtigen.	Grundsteuerpflichtigen.	Kapitalrentensteuerpflichtigen.	Einkommensteuerpflichtigen.		Reparationen mit	Reclamationen mit			Recurse mit			
				I. Abtheilung.	II. Abtheilung.		Steuer-nachlass.	Steuer-nachlass.	Abschlag.		Steuer-nachlass.		Abschlag.
Starkenb.													
Beerfelden . . .	1 384	5 394	260	179	2 801	58
Darmstadt I. . .	4 450	6 070	3 131	3 775	17 932	255	.	.	4	.	1	.	6
» II. . .	2 493	9 728	616	241	7 288	116	6
Dieburg . . .	1 991	10 773	437	300	5 592	62
Fürth . . .	1 894	5 385	354	135	4 320	76
Gross-Gerau . . .	2 604	11 759	810	480	9 133	107	6
Heppenheim . . .	2 439	10 376	377	362	9 545	116
Höchst . . .	1 547	6 720	358	118	3 305	36	.	.	2
Langen . . .	1 826	10 195	483	200	6 461	105	.	.	1	1	.	.	.
Michelstadt . . .	1 572	5 097	406	201	2 900	94	11
Offenbach . . .	4 751	8 449	1 086	1 831	27 379	367	.	.	7	.	.	.	4
Seligenstadt . . .	2 077	10 326	408	187	6 293	72	.	.	2	.	.	.	3
Zwingenberg . . .	2 879	11 625	742	550	8 277	155	.	.	3
Summe	31 907	111 897	9 468	8 559	111 226	1619	11	21	1	1	25	.	.
Oberhessen.													
Alsfeld . . .	1 452	6 757	731	360	3 802	45
Büdingen . . .	1 331	10 248	419	230	3 849	.	83
Butzbach . . .	1 554	9 686	522	213	3 107	71
Friedberg . . .	3 811	13 661	1 202	1 224	10 927	168	.	.	1	.	.	.	4
Giessen . . .	2 918	13 101	1 202	1 414	10 288	71	2	10	4
Grünberg . . .	1 517	9 662	469	153	4 394	48	1	1	1
Homberg . . .	710	4 206	284	67	1 910	59	2
Hungen . . .	2 139	11 292	562	254	3 664	108	.	.	6	.	.	.	1
Lauterbach . . .	1 781	10 008	612	212	3 877	36	2
Nidda . . .	1 962	13 560	487	205	5 049	72
Schotten . . .	997	7 550	276	84	2 809	50
Summe	20 172	109 731	6 766	4 416	53 676	728	88	18	.	.	12	2	.
Rhein Hessen.													
Alzey . . .	2 209	12 729	522	378	5 310	106	1	8	3
Bingen . . .	2 762	15 683	698	904	8 300	135	1	1	1	.	.	.	2
Mainz I. . .	6 274	5 835	2 728	4 136	29 781	290	87	22	3	1	.	.	6
» II. . .	1 917	11 137	446	369	6 986	68	3
Ober-Ingelheim	1 926	13 381	574	460	7 340	79	2
Oppenheim . . .	2 151	10 675	554	606	5 130	37	1
Osthofen . . .	2 170	11 573	484	563	5 266	19	.	.	1	.	.	.	1
Wörstadt . . .	2 234	11 345	379	385	4 840	103	.	.	19
Worms . . .	3 802	12 319	1 077	1 519	15 216	.	.	.	265	.	.	.	23
Summe	25 445	104 677	7 462	9 320	88 169	837	373	32	4	1	41	.	.
Wiederholung.													
Starkenb.	31 907	111 897	9 468	8 559	111 226	1619	11	21	1	1	25	.	.
Oberhessen	20 172	109 731	6 766	4 416	53 676	728	88	18	.	.	12	2	.
Rhein Hessen	25 445	104 677	7 462	9 320	88 169	837	373	32	4	1	41	.	.
Gr. Hessen	77 524	326 305	23 696	22 295	253 071	3184	472	71	5	2	78	2	.

Kapitalrentensteuer.										Einkommensteuer.									
Remon- strationen mit		Von der Landes- commis- sion ent- schiedene Reclama- tionen mit		Von der Bezirks- commis- sion ent- schiedene Reclama- tionen mit		Von der Landes- commis- sion ent- schiedene Recurse mit		Von Gr. Minist.d.F. Abth. für Steuer- wesen ent- schiedene Recurse mit		Remon- strationen von Pflich- tigen I. Abth. mit		Recla- mationen von Pflich- tigen I. Abth. mit		Recla- mationen von Pflich- tigen II. Abth. mit		Von der Landes- commission ent- schiedene Recurse (Art. 33 des Ges.)		Von Gr. Minist. d. F. Abth. für Steuer- wesen ent- schiedene Recurse mit	
Steuer- nachlass.	Abschlag.	Steuer- nachlass.	Abschlag.	Steuer- nachlass.	Abschlag.	Steuer- nachlass.	Abschlag.	Steuer- nachlass.	Abschlag.	Steuer- nachlass.	Abschlag.	Steuer- nachlass.	Abschlag.	Steuer- nachlass.	Abschlag.	Steuer- nachlass.	Abschlag.	Steuer- nachlass.	Abschlag.
6	1	.	.	6	1	.	.	1	.	8	1	.	.	95	36	.	.	3	5
173	3	.	.	173	3	.	.	.	1	324	13	1	7	2861	75	2	.	2	8
3	.	.	.	6	1	6	.	.	.	329	33	.	.	3	3
10	9	.	.	.	139	9	.	.	.	1
21	.	.	.	21	11	2	.	.	216	26	.	.	3	3
5	.	.	.	13	19	10	1	1	448	29	.	.	1	6
13	.	.	.	3	16	3	3	2	168	40	.	.	4	5
3	2	.	.	10	1	9	6	.	.	138	33	.	.	3	7
2	.	.	.	4	2	.	.	1	.	4	7	1	3	319	44	.	.	4	3
4	1	.	.	15	8	4	.	.	153	22	.	.	.	2
26	.	.	.	29	2	98	14	2	5	2511	39	.	.	5	10
5	.	.	.	3	.	1	.	.	.	6	1	.	.	174	6	3	.	.	.
9	1	.	.	23	2	47	7	1	4	393	74	.	.	6	4
280	8	.	.	306	12	1	.	2	1	565	68	9	23	7944	466	5	.	34	57
8	3	1	1	13	3	.	.	1	3	10	9	1	2	146	39	.	.	1	4
.	.	.	.	10	11	.	.	.	84	16	.	.	1	.
3	.	.	.	5	2	.	.	1	1	7	1	1	1	74	26	1	.	2	3
20	14	1	6	12	4	.	.	1	1	63	28	6	8	697	73	.	.	9	7
35	2	.	1	35	2	69	23	6	12	856	107	.	.	14	6
5	3	1	1	9	1	.	.	138	14	.	.	.	5
.	.	.	.	9	3	.	.	1	.	2	1	.	.	123	38	.	.	4	5
7	1	.	.	7	1	6	2	.	1	126	35	.	.	4	3
7	.	.	.	10	3	12	2	.	.	166	39	.	.	1	1
3	.	.	.	8	13	4	1	.	151	57	.	.	3	8
1	.	.	.	4	2	10	1	.	.	86	16	.	.	1	1
89	23	2	8	113	20	.	.	5	6	212	72	15	26	2647	460	1	.	40	43
1	.	.	.	10	16	6	1	.	326	50	.	.	.	4
10	.	.	.	19	.	.	.	4	3	45	12	2	.	407	56	4	3	6	3
5	13	.	.	76	148	22	.	1	5667	126	.	.	15	26
3	.	.	.	20	1	12	.	.	.	375	20	1	.	6	1
6	1	.	.	8	11	1	.	.	362	23	.	.	.	2
.	.	.	.	4	5	5	1	2	77	13	.	.	.	1
9	.	.	.	7	1	6	.	.	8	119	19	.	5	3	.
11	2	.	.	11	2	8	5	.	.	118	23
27	.	.	.	20	1	64	12	1	4	1475	58	.	.	2	.
72	16	.	.	175	5	.	.	4	3	315	63	5	15	8926	388	5	8	32	37
280	8	.	.	306	12	1	.	2	1	565	68	9	23	7944	466	5	.	34	57
89	23	2	8	113	20	.	.	5	6	212	72	15	26	2647	460	1	.	40	43
72	16	.	.	175	5	.	.	4	3	315	63	5	15	8926	388	5	8	32	37
441	47	2	8	594	37	1	.	11	10	1092	203	29	64	19517	1314	11	8	106	137

Steuerkommissariate.	Strafen wegen Contraventionen gegen das Gewerbesteuer-gesetz.	Strafen wegen Contraventionen gegen das Kapitalrentensteuer-gesetz.	Strafen wegen Contraventionen gegen das Einkommensteuer-gesetz.	Posten in den		Abkaufsberechnungen.	
				Umlage-registern.	Hauptrentenlisten.	Anzahl/derselben.	Anzahl der abgekauften Rentenposten.
Starken-burg.							
Beerfelden . . .	7	.	.	17 553	82	1	1
Darmstadt I. . .	10	3	18	73 790	554	9	27
» II.	1	.	.	30 436	588	1	1
Dieburg	5	1	.	30 326	1 186	3	5
Fürth	13	.	.	21 166	793	4	6
Gross-Gerau . .	5	.	.	41 118	749	.	.
Heppenheim . .	15	.	1	32 308	711	.	.
Höchst	2	.	.	23 326	1 107	.	.
Langen	15	.	1	29 409	1 977	9	16
Michelstadt . .	4	1	.	29 600	735	2	2
Offenbach . . .	26	1	.	107 600	964	.	.
Seligenstadt . .	7	.	.	22 766	251	.	.
Zwingenberg . .	13	1	1	41 227	308	2	3
Summe	123	7	21	500 625	10 005	31	61
Oberhessen.							
Alsfeld	15	1	.	21 194	599	1	1
Büdingen	4	.	.	25 000	2 039	.	.
Butzbach	6	1	1	32 523	1 853	10	16
Friedberg	12	.	1	56 962	4 079	3	9
Giessen	43	7	13	49 306	162	.	.
Grünberg	9	.	.	26 018	403	2	2
Homberg	1	.	.	13 894	371	.	.
Hungen	9	2	.	30 080	1 416	1	1
Lauterbach . . .	7	.	.	25 669	4 010	1	1
Nidda	8	.	.	41 503	1 350	4	19
Schotten	11	1	.	23 618	479	.	.
Summe	125	12	15	345 767	16 761	22	49
Rhein-hessen.							
Alzey	13	.	1	35 061	.	.	.
Bingen	8	9	13	37 085	64	1	1
Mainz I.	31	9	28	40 770	.	.	.
» II.	10	2	2	14 914	.	.	.
Ober-Ingelheim .	3	.	.	39 256	6	.	.
Oppenheim . . .	6	3	1	28 719	.	.	.
Osthofen	6	.	5	13 350	.	.	.
Wörrstadt	6	.	.	33 483	2	.	.
Worms	11	10	8	62 250	.	.	2
Summe	94	33	58	304 888	72	1	3
Wiederholung.							
Starken-burg . .	123	7	21	500 625	10 005	31	61
Oberhessen . . .	125	12	15	345 767	16 761	22	49
Rhein-hessen . .	94	33	58	304 888	72	1	3
Gr. Hessen	342	52	94	1 151 280	26 838	54	113

Steuerberechnungen.		Flurbuchsauszüge u. Geschossabschriften.		Brandversicherung.				
Anzahl derselben.	Anzahl der ausgeschlagenen Posten.	Anzahl derselben.	Anzahl der Posten.	Zahl der Besitzwechsel in den Brandkatastern.	Zahl der Posten in den Hebrigistern.	Zahl der Brandversicherungs-Declarationen.	Zugang an Brandversicherungskapital.	Brandversicherungskapital zu Ende des Jahrs.
							M.	M.
151	2 892	6	258	154	3 289	135	344 540	17 888 720
175	390	.	.	481	5 726	559	8 851 060	179 196 860
120	1 260	.	.	214	5 484	360	1 465 210	36 931 410
154	1 180	.	.	169	4 672	674	799 330	29 681 940
106	1 759	.	.	167	3 610	202	507 250	22 073 780
327	2 167	.	.	184	6 317	617	2 234 060	53 118 620
312	1 355	.	.	353	6 249	402	1 510 530	35 663 470
117	2 751	2	167	154	3 665	492	714 490	16 847 190
184	6 301	.	.	190	4 462	277	1 811 930	26 044 270
83	949	.	.	158	3 389	129	359 800	22 456 270
278	1 946	.	.	384	6 165	670	6 578 110	120 375 730
140	7 187	.	.	181	4 598	293	1 027 640	30 392 930
441	5 134	.	.	351	6 175	426	1 371 240	54 129 030
2 588	35 271	8	425	3 140	63 801	5 236	27 575 190	644 800 220
101	2 333	2	24	181	4 259	136	326 890	30 280 380
60	1 300	.	.	149	3 753	264	608 410	21 559 700
82	4 097	.	.	130	3 929	224	644 250	27 799 950
211	2 206	3	9	327	8 162	694	3 616 450	81 473 330
248	3 887	.	.	318	6 207	489	2 628 520	80 557 480
75	802	.	.	192	4 594	214	475 620	21 381 900
59	1 396	.	.	95	2 326	85	149 060	16 507 920
67	2 295	.	.	202	5 197	324	563 950	29 010 890
97	777	.	.	221	5 458	463	1 300 910	36 755 210
146	2 969	.	.	231	5 458	377	1 289 580	27 880 520
68	860	.	.	118	3 196	165	306 460	15 019 770
1 214	22 922	5	33	2 164	52 539	3 435	11 910 100	388 229 050
350	4 500	25	250	244	5 007	245	1 095 410	31 225 620
273	2 069	24	201	295	6 158	607	2 587 870	48 957 880
420	679	9	46	445	5 579	439	7 266 940	218 487 940
342	5 206	19	568	266	4 790	249	891 900	29 515 010
286	5 123	7	93	231	5 244	264	1 297 250	38 907 810
300	1 796	4	127	267	5 384	278	1 038 290	35 522 900
271	6 155	62	687	250	5 372	236	830 350	29 847 300
339	2 068	4	20	240	4 952	569	951 400	26 848 160
482	5 781	4	79	644	7 598	637	5 393 700	96 229 240
3 063	33 377	158	2 071	2 882	50 084	3 524	21 353 110	555 541 860
2 588	35 271	8	425	3 140	63 801	5 236	27 575 190	644 800 220
1 214	22 922	5	33	2 164	52 539	3 435	11 910 100	388 229 050
3 063	33 377	158	2 071	2 882	50 084	3 524	21 353 110	555 541 860
6 865	91 570	171	2 529	8 186	166 424	12 195	60 838 400	1 588 571 130

Steuerkommissariate im Rechnungsjahr 1900/01.

Messbriefe.		Ab- und Zugang der Gewerbesteuerpflichtigen.				Ab- und Zugang d. Kapitalrentensteuerepflichtigen.				Ab- und Zugang der Einkommensteuerepflichtigen.				Posten in den Hauptsteuerlisten.		
Anzahl derselben.	Anzahl der in den Pflänen enthaltenen Parzellen.	Veränderung in der Anzahl derselben.		Veränderung am Steuerkapital.	Veränderung in der Anzahl derselben.		Veränderung am Steuerkapital.	Veränderung in der Anzahl derselben.		Veränderung im Jahressteuerbetrag (einschl. Erhöhung der Progression).	Ortsinwohner.	Ausmärker.	Nur Communalsteuerepflichtige			
		+	—		+	—		+	—					+	—	
125	625	—	65	+	333	+	108	+	3 334	+	282	+	11 139,6	3 554	1 439	2 132
232	860	—	23	+	33 714	+	476	+	6 256	+	407	+	325 226,5	25 925	1 069	1 851
156	954	—	86	+	9 559	+	161	+	7 433	+	612	+	19 663,1	11 032	2 087	463
173	1703	—	124	+	174	+	90	+	4 255	+	636	+	14 425,8	8 488	4 064	304
201	1778	—	105	+	2 442	+	43	+	975	+	307	+	7 289,7	6 850	1 525	3 484
276	2064	—	44	+	7 123	+	155	+	3 297	+	290	+	26 585,1	11 927	3 470	1 009
311	851	—	130	+	6 191	+	75	+	4 612	+	323	+	17 866,3	12 396	2 459	717
84	231	—	58	+	5 796	+	69	+	3 261	+	233	+	5 658,9	6 409	2 041	4 541
244	1615	+	2	+	14 673	+	54	+	2 378	+	972	+	22 989,7	10 339	2 171	478
117	262	—	95	+	1 269	+	49	+	4 180	+	663	+	14 337,3	5 480	1 349	710
463	3629	+	125	+	86 619	+	123	+	10 541	+	1406	+	233 312,5	27 202	1 763	5 471
187	1056	—	55	+	9 384	+	37	+	4 190	+	322	+	22 517,3	9 930	3 255	.
223	2105	—	186	—	1 637	+	81	+	17 071	+	554	+	36 943,3	11 676	3 867	565
2792	17733	—	844	+	175 640	+	1521	+	71 783	+	7007	+	757 955,1	151 208	30 559	21 725
74	159	—	43	+	1 217	+	77	+	2 547	+	231	+	12 092,4	5 907	2 252	798
64	184	+	16	+	2 356	+	121	+	5 770	+	488	+	17 781,9	7 724	3 419	341
167	1066	+	14	+	805	—	11	—	2 016	+	115	+	18 540,2	7 025	3 468	354
207	884	—	98	+	5 634	+	240	+	13 960	+	639	+	65 407,7	15 304	3 429	443
327	1985	+	33	+	48 880	+	243	+	17 028	+	848	+	91 761,5	15 969	5 018	8 134
130	364	—	21	+	5 207	+	158	+	3 874	+	490	+	7 126,4	7 582	2 960	395
62	330	+	3	+	973	+	30	—	40	—	157	+	2 197,6	3 313	1 613	536
95	801	—	42	+	5 388	+	75	+	5 780	+	486	+	8 117,4	9 677	2 752	617
139	396	—	13	+	3 807	+	90	+	521	+	756	+	11 089,3	7 554	3 701	747
152	883	—	83	+	4 861	+	130	+	3 033	+	487	+	17 291,8	10 097	5 193	9 369
47	255	+	9	+	1 547	+	6	+	296	+	64	+	1 400,1	5 239	2 837	761
1464	7307	—	225	+	80 675	+	1159	+	50 753	+	4761	+	252 806,3	95 391	36 642	22 495
201	1125	—	107	+	11 016	+	84	+	7 778	+	658	+	37 764,7	6 579	135	8 682
357	990	—	85	+	15 691	+	301	+	10 837	+	375	+	54 203,9	12 468	7 429	.
249	1519	—	159	+	135 205	+	426	+	70 144	+	224	+	342 926,7	34 007	403	4 519
290	1104	—	42	+	5 909	+	69	+	6 000	+	56	+	12 555,0	9 570	4 130	341
317	1083	—	38	+	6 881	—	20	—	755	+	98	+	29 707,4	11 317	4 990	178
223	1012	—	91	+	2 067	+	126	+	4 132	+	485	+	33 109,7	8 338	4 320	6 113
284	1809	—	62	+	9 615	+	46	+	1 344	+	116	+	9 486,7	8 363	4 426	228
200	1175	—	81	+	5 713	+	54	+	3 058	+	282	+	13 451,6	5 622	42	7 014
617	3573	—	83	+	32 720	+	164	+	14 406	+	1976	+	123 211,3	21 749	3 544	305
2738	13390	—	748	+	224 817	+	1250	+	118 454	+	4270	+	656 417,0	118 013	29 419	27 380
2792	17733	—	844	+	175 640	+	1521	+	71 783	+	7007	+	757 955,1	151 208	30 559	21 725
1464	7307	—	225	+	80 675	+	1159	+	50 753	+	4761	+	252 806,3	95 391	36 642	22 495
2738	13390	—	748	+	224 817	+	1250	+	118 454	+	4270	+	656 417,0	118 013	29 419	27 380
6994	38430	—	1817	+	481 132	+	3930	+	240 990	+	16038	+	1 667 178,4	364 612	96 620	71 600

Steuerkommissariate.	Anzahl der						Betrag der		Ge-
	Gewerbsteuerpflichtigen.	Grundsteuerpflichtigen.	Kapitalrentensteuerpflichtigen.	Vermögenssteuerpflichtigen.	Einkommensteuerpflichtigen.		Vermögenssteuer.	Einkommensteuer.	
					I. Abtheilung.	II. Abtheilung.			
					M.	M.			
Starkenb.									
Beerfelden	1 319	5 368	368	2 274	209	3 053	22 828,85	57 266,0	58
Darmstadt I.	4 427	6 146	3 607	8 045	4 380	18 339	269 256,90	1 283 626,5	354
» II.	2 407	9 528	777	4 338	340	7 801	41 606,95	111 793,5	98
Dieburg	1 867	10 683	527	3 796	322	5 908	39 030,75	93 745,0	81
Fürth	1 789	5 458	397	2 594	160	4 602	28 619,25	60 974,5	114
Gross-Gerau	2 560	11 967	965	5 003	511	9 392	55 309,65	188 923,5	88
Heppenheim	2 309	10 557	452	4 552	385	9 845	36 641,00	135 413,5	147
Höchst	1 489	6 742	427	2 595	140	3 516	27 448,30	48 731,0	49
Langen	1 828	9 316	492	3 585	234	7 399	26 596,35	103 914,5	110
Michelstadt	1 477	5 070	455	2 531	226	3 538	38 842,10	73 916,5	113
Offenbach	4 698	8 545	1 177	5 979	1 952	23 309	141 597,50	926 908,5	346
Seligenstadt	2 022	10 473	445	3 652	217	6 585	30 838,50	109 196,5	92
Zwingenberg	2 693	11 755	823	4 897	592	8 789	65 143,65	186 094,5	143
Summe	30 885	111 608	10 912	53 841	9 668	112 076	823 759,75	3 380 504,0	1793
Oberhessen.									
Alsfeld	1 409	6 701	808	2 954	360	4 033	36 347,85	85 770,0	54
Büdingen	1 347	10 329	540	3 154	286	4 281	41 719,70	80 199,5	
Butzbach	1 568	9 749	511	3 475	214	3 221	38 803,05	74 253,0	80
Friedberg	3 713	13 622	1 442	8 202	1 360	11 430	125 394,50	334 508,5	179
Giessen	2 951	11 622	1 445	5 802	1 547	11 003	98 312,50	434 993,5	78
Grünberg	1 496	9 690	627	3 595	173	4 864	30 548,65	57 620,0	62
Homburg	713	4 399	314	1 761	75	2 059	21 439,55	28 828,0	44
Hungen	2 097	11 187	637	4 061	261	4 143	55 168,30	75 939,0	136
Lauterbach	1 768	9 979	702	3 435	230	4 615	43 877,90	80 024,5	36
Nidda	1 879	13 594	617	3 982	246	5 495	40 111,50	83 843,0	83
Schotten	994	7 534	284	2 185	97	2 860	16 805,80	32 926,5	67
Summe	19 935	108 406	7 927	42 606	4 849	58 004	548 529,30	1 368 905,5	819
Rhein Hessen.									
Alzey	2 102	12 845	606	4 324	591	5 755	57 406,25	130 289,5	125
Bingen	2 677	15 871	999	6 215	1 028	8 551	93 492,30	245 117,5	105
Mainz I.	6 115	5 733	3 154	8 113	4 548	29 593	260 553,15	1 683 427,5	412
» II.	1 875	10 105	515	4 056	424	6 987	44 113,30	115 883,0	100
Ober-Ingelheim	1 888	13 566	554	4 825	481	7 417	56 338,70	164 369,0	93
Oppenheim	2 060	10 818	680	4 483	657	5 564	64 585,40	140 818,5	72
Osthofen	2 108	11 162	530	4 128	569	5 376	57 143,90	132 003,5	7
Wörstadt	2 153	11 442	433	4 383	398	5 115	50 783,15	93 314,0	80
Worms	3 719	12 535	1 241	6 856	1 611	17 100	150 863,35	647 430,5	
Summe	24 697	104 077	8 712	47 383	10 307	91 458	835 279,50	3 352 653,0	994
Wiederholung.									
Starkenb.	30 885	111 608	10 912	53 841	9 668	112 076	823 759,75	3 380 504,0	1793
Oberhessen	19 935	108 406	7 927	42 606	4 849	58 004	548 529,30	1 368 905,5	819
Rhein Hessen	24 697	104 077	8 712	47 383	10 307	91 458	835 279,50	3 352 653,0	994
Gr. Hessen	75 517	324 091	27 551	143 830	24 824	261 538	2 207 568,55	8 102 062,5	3606

werbsteuer.				Kapitalrentensteuer.												Einkommensteuer.			
Reclamationen mit		Recurse mit		Grundsteuer-reclamationen mit		Remon-strationen mit		Von der Landes-commission entschiedene Reclamationen mit		Von der Bezirks-commission entschiedene Reclamationen mit		Von der Landes-commission entschiedene Recurse mit		Von Gr. Minist.d.F. Abth. für Steuer-wesen entschiedene Recurse mit		Remon-strationen von Pflichtigen I. Abth. mit		Reclamationen von Pflichtigen I. Abth. mit	
Steuer-nachlass.	Abschlag.	Steuer-nachlass.	Abschlag.	Steuer-nachlass.	Abschlag.	Steuer-nachlass.	Abschlag.	Steuer-nachlass.	Abschlag.	Steuer-nachlass.	Abschlag.	Steuer-nachlass.	Abschlag.	Steuer-nachlass.	Abschlag.	Steuer-nachlass.	Abschlag.	Steuer-nachlass.	Abschlag.
.	14	14	1	1	10	7	4	1
.	4	1	1	202	2	202	2	316	21	1	4
.	2	2	20	10	2
.	3	3	7	2	1	1
.	1	3	3	2	3	2	6	2	2
.	2	5	5	22	2	1
4	2	5	21	5	2
1	1	1	1	14	1	8	3	1
1	3	1	12	15	6	2
3	4	3	3	14	3	1	11
.	3	6	22	24	91	9	1	3
.	1	7	1	6
.	6	13	10	1	26	5	1
9	24	1	15	1	281	5	316	10	1	1	1	549	64	11	14
.
.	2	11	5	1	5	18	1	1
81	9	10	1
3	2	14	2	1	5	4	1
.	1	3	1	17	7	3	19	3	1	1	41	30	3	12
.	2	2	19	17	54	14	4	11
.	9	3	13	4
.	2	14	2	1	4	1	1
.	17	1	17	1	10	1
.	3	2	1	8	2	7	2
.	1	2	4	4	10	1
.	1	2	2	6	6	3	2
89	8	4	5	2	84	16	4	113	10	1	3	178	61	8	28
.	1	1	17	14	2	1
.	4	1	6	13	33	18	4	7
160	13	2	3	10	20	1	102	185	28
.	11	8	15
.	2	12	7	34	3
.	1	1	3	3	2	8	3	13	13	2	3
.	1	1	2	6	3	33	11
.	29	1	13	1	23	22	8
.	287	4	2	2	40	19	5	26	1	115	25	2	8
484	25	5	5	57	77	9	1	197	5	465	111	8	38
.
9	24	1	15	1	281	5	316	10	1	1	1	549	64	11	14
89	8	4	5	2	84	16	4	113	10	1	3	178	61	8	28
484	25	5	5	57	77	9	1	197	5	465	111	8	38
582	57	9	6	77	3	442	30	5	626	25	1	1	2	3	1192	236	27	80

Steuerkommissariate.	Noch: Einkommensteuer.						Strafen wegen Contraventionen gegen das Gewerbesteuergesetz.	Strafen wegen Contraventionen gegen das Kapitalrentensteuergesetz.	Strafen wegen Contraventionen gegen das Einkommensteuergesetz.	Posten in den	
	Reclamationen von Pflichtigen II. Abth. mit		Von der Landescommission entschiedene Recurse (Art. 33 des Ges.)		Von Gr. Minist. d. F. Abth. für Steuerwesen entschiedene Recurse mit					Umlageregistern.	Hauptrentenlisten.
	Steuer-nachlass.	Abschlag.	Steuer-nachlass.	Abschlag.	Steuer-nachlass.	Abschlag.					
Starkenburg.											
Beerfelden	137	36	.	.	1	6	6	.	.	17 661	84
Darmstadt I.	2942	46	1	.	3	7	6	9	33	74 425	554
» II.	487	58	.	.	6	1	3	.	.	16 627	585
Dieburg	144	13	6	4	2	19 915	992
Fürth	184	30	.	2	4	3	.	.	.	13 734	780
Gross-Gerau	573	54	.	.	1	1	12	8	4	21 166	570
Heppenheim	279	35	3	.	.	21 476	707
Höchst	159	72	.	2	4	12	.	4	.	23 352	1 056
Langen	355	35	.	.	1	2	24	4	8	36 340	1 991
Michelstadt	244	47	.	.	2	7	11	.	.	36 069	83
Offenbach	3141	52	.	.	6	6	33	16	12	94 870	934
Seligenstadt	189	16	22	.	.	21 186	228
Zwingenberg	253	34	.	.	3	6	13	49	7	53 953	145
Summe	9087	528	1	4	31	54	136	94	66	450 774	8 709
Oberhessen.											
Alsfeld	156	22	5	1	1	21 500	538
Büdingen	132	17	.	.	1	2	.	.	.	24 012	1 926
Butzbach	77	14	.	.	.	3	6	5	2	32 193	1 692
Friedberg	776	68	.	.	10	9	8	2	5	67 864	3 272
Giessen	1104	50	4	10	8	6	12	24	76	51 190	141
Grünberg	117	18	1	.	4	3	15	.	.	26 232	358
Homberg	90	29	.	.	2	4	1	.	.	7 524	326
Hungen	98	13	.	.	.	3	5	1	.	36 383	1 399
Lauterbach	195	40	.	.	.	4	8	.	.	31 998	3 671
Nidda	121	23	.	.	.	1	20	.	.	41 503	1 184
Schotten	81	20	.	.	1	.	6	2	.	21 493	451
Summe	2947	314	5	10	26	35	86	35	84	361 892	14 958
Rheinhausen.											
Alzey	336	27	.	.	6	2	8	4	46	15 387	.
Bingen	529	32	.	1	2	6	.	.	.	37 136	66
Mainz I.	5608	93	.	.	10	5	29	5	17	73 899	.
» II.	457	5	.	.	2	14 485	.
Ober-Ingelheim	474	15	5	.	.	44 665	5
Oppenheim	139	22	.	.	4	1	4	.	1	18 339	.
Osthofen	165	14	2	4	1	1	14	34	6	13 017	.
Wörrstadt	90	24	2	6	.	.	7	.	1	.	1
Worms	1624	106	.	3	11	6	32	25	20	47 774	.
Summe	9422	338	4	14	36	21	99	68	91	264 702	72
Wiederholung.											
Starkenburg	9087	528	1	4	31	54	136	94	66	450 774	8 709
Oberhessen	2947	314	5	10	26	35	86	35	84	361 892	14 958
Rheinhausen	9422	338	4	14	36	21	99	68	91	264 702	72
Gr. Hessen	21 456	1 180	10	28	93	110	321	197	241	1 077 368	23 739

Abkaufsberechnungen.		Steuerberechnungen.		Flurbuchsauszüge u. Geschossabschriften.		Brandversicherung.				
Anzahl derselben.	Anzahl der abgekauften Rentenposten.	Anzahl derselben.	Anzahl der ausgeschlagenen Posten.	Anzahl derselben.	Anzahl der Posten.	Zahl der Besitzwechsel in den Brandkastern.	Zahl der Posten in den Hebrregistern.	Zahl der Brandversicherungs-Declarationen.	Zugang an Brandversicherungskapital.	Brandversicherungskapital zu Ende des Jahrs.
									M.	
2	5	83	1 056	7	245	151	3 304	101	151 320	18 040 040
7	19	280	580	.	.	431	5 854	462	9 511 860	188 708 720
.	.	183	1 769	.	.	222	5 596	361	1 603 480	38 534 890
.	.	166	1 079	.	.	248	4 679	257	810 680	30 492 620
4	5	85	558	.	.	167	3 630	293	482 970	22 556 750
.	.	184	1 486	.	.	284	6 456	590	2 711 510	55 830 130
.	.	253	1 124	.	.	290	6 369	445	1 771 250	37 434 720
.	.	76	1 563	.	.	147	3 686	161	695 010	17 542 200
2	8	187	6 105	.	.	192	4 588	329	1 716 350	27 760 620
.	.	78	818	.	.	176	3 419	190	557 570	23 013 840
.	.	289	2 221	.	.	368	6 388	530	7 903 190	128 278 920
.	.	106	3 149	.	.	192	4 697	326	1 099 780	31 492 710
1	1	359	4 755	.	.	326	6 260	500	2 160 180	56 289 210
16	38	2 329	26 263	7	245	3 194	64 926	4 545	31 175 150	675 975 370
.	.	92	2 491	4	61	176	4 279	170	586 010	30 866 390
.	.	99	1 248	.	.	167	3 798	271	536 480	22 096 180
1	1	64	3 517	.	.	124	3 945	269	407 690	28 207 640
.	.	218	2 039	2	55	394	8 270	496	4 703 220	85 089 780
.	.	162	2 164	3	65	292	6 315	531	3 371 350	83 928 830
1	7	84	735	.	.	202	4 618	397	711 480	22 093 380
2	2	34	1 034	1	36	118	2 327	78	190 050	16 697 970
3	4	63	956	.	.	229	5 225	263	509 860	29 520 750
3	6	65	524	.	.	238	5 478	348	973 360	37 728 570
1	1	161	3 802	6	162	175	5 479	379	898 790	28 779 310
2	44	75	981	.	.	123	3 196	143	199 480	15 219 250
13	65	1 117	19 491	16	379	2 238	52 930	3 345	13 087 770	400 228 050
.	.	373	4 800	.	.	271	5 051	182	486 790	31 712 410
2	2	287	2 144	31	270	345	6 220	251	2 246 530	51 204 410
.	.	436	719	11	67	439	5 671	500	7 438 610	225 926 550
.	.	292	4 560	12	372	279	4 894	266	1 001 120	30 516 130
.	.	257	4 628	6	113	229	5 337	238	1 369 500	40 277 310
.	.	306	2 240	5	243	223	5 456	298	1 389 270	36 912 170
.	.	325	4 856	62	643	245	5 439	179	675 460	30 522 760
.	.	288	1 953	4	202	220	4 979	227	540 530	27 388 390
.	.	503	5 643	.	.	588	7 762	956	5 995 670	102 224 910
2	2	3 067	31 543	131	1 910	2 839	50 809	3 097	21 143 480	576 685 340
16	38	2 329	26 263	7	245	3 194	64 926	4 545	31 175 150	675 975 370
13	65	1 117	19 491	16	379	2 238	52 930	3 345	13 087 770	400 228 050
2	2	3 067	31 543	131	1 910	2 839	50 809	3 097	21 143 480	576 685 340
31	105	6 513	77 297	154	2 534	8 271	168 665	10 987	65 406 400	1 652 888 760

Nr. 4907. Preise der gewöhnlichsten Verbrauchsgegenstände

Orte.	Weizen.			Roggen.			Gerste.			Hafer.			Heu.	
	Preis per													
	höchst.	niedgst.	Mittel-	höchst.	niedgst.	Mittel-	höchst.	niedgst.	Mittel-	höchst.	niedgst.	Mittel-	höchst.	niedgst.
	№.	№.	№.	№.	№.	№.	№.	№.	№.	№.	№.	№.	№.	№.
Darmstadt	17,00	15,50	16,25	15,00	13,50	14,25	17,00	13,75	15,38	18,00	15,00	16,50	8,00	6,50
Bensheim	17,25	16,25	16,75	14,50	14,50	14,50	15,50	15,50	15,50	14,25	14,25	14,25	7,00	7,00
Dieburg	18,00	17,00	17,37	15,20	14,00	14,60	18,00	17,00	17,50	14,80	14,00	14,33	7,00	6,00
Erbach	17,00	17,00	17,00	14,00	14,00	14,00	15,00	15,00	15,00	14,50	14,50	14,50	6,00	6,00
Offenbach	17,50	16,00	16,75	14,50	14,00	14,25	18,00	15,00	16,50	18,00	15,50	16,25	8,00	7,00
Giessen	16,00	15,25	15,75	15,00	14,50	14,75	17,00	14,00	15,50	15,00	14,50	14,86	7,50	5,75
Alsfeld	15,50	15,50	15,50	15,00	15,00	15,00	15,00	15,00	15,00	14,00	14,00	14,00	4,50	4,50
Büdingen	15,50	15,50	15,50	14,00	14,00	14,00	15,00	15,00	15,00	14,00	14,00	14,00	6,50	6,50
Butzbach	16,00	15,50	15,75	15,00	14,00	14,58	16,00	15,50	15,75	15,50	15,00	15,25	8,00	7,50
Friedberg	15,50	15,00	15,29	14,50	14,00	14,13	15,50	15,00	15,25	14,50	14,00	14,25	7,00	6,00
Lauterbach	16,00	16,00	16,00	15,00	15,00	15,00	14,00	14,00	14,00	14,00	14,00	14,00	6,00	6,00
Schotten	16,00	15,00	15,50	14,50	14,00	14,25	15,00	14,00	14,50	15,00	14,50	14,75	6,00	5,50
Mainz	17,35	16,10	16,73	15,00	14,50	14,74	16,75	15,00	15,79	16,00	14,60	15,21	7,80	6,20
Alzey	17,00	16,00	16,63	14,75	14,00	14,28	16,00	15,00	15,50	16,50	15,50	16,00	6,00	5,50
Bingen	17,00	15,00	16,10	14,75	14,00	14,46	16,00	14,00	14,88	18,00	15,00	16,50	7,00	5,00
Worms	17,25	16,50	16,88	15,25	14,75	15,00	17,25	15,75	16,50	15,75	15,00	15,38	6,00	5,00
Summe			259,75			231,79			247,55			240,03		
Mittelpreis			16,23			14,49			15,47			15,00		

Orte.	Ochsenfl.		Kuh- od. Rindfl.		Kalbf.		Hammelf.		Schaffl.		Schweinefl.		Weissmehl.		
	Preis per														
	mit	ohne	mit	ohne	mit	ohne	mit	ohne	mit	ohne	mit	ohne	höchst.	niedgst.	Mittel-
	Beilage.		Beilage.		Beilage.		Beilage.		Beilage.		Beilage.		höchst.	niedgst.	Mittel-
№.	№.	№.	№.	№.	№.	№.	№.	№.	№.	№.	№.	№.	№.	№.	
Darmstadt	1,52	2,00	1,40	1,60	1,52	1,72	1,40	1,60	.	.	1,60	1,72	0,44	0,36	0,40
Bensheim	1,40	.	1,28	.	1,52	.	1,40	.	.	.	1,52	.	0,60	0,50	0,55
Dieburg	.	.	1,28	.	1,40	1,40	.	0,38	0,32	0,35
Erbach	1,40	.	1,28	.	1,40	.	1,32	.	1,28	.	1,40	.	0,27	0,25	0,26
Offenbach	1,52	1,80	1,20	1,40	1,52	2,40	1,32	1,50	0,80	1,20	1,80	2,30	0,40	0,36	0,38
Giessen	1,40	1,60	1,26	1,40	1,36	1,44	1,20	1,40	1,00	1,20	1,40	1,60	0,40	0,36	0,38
Alsfeld	1,30	.	1,20	.	1,40	1,20	.	0,28	0,26	0,27
Büdingen	1,36	.	1,36	.	1,40	.	1,28	.	.	.	1,44	.	0,36	0,32	0,34
Butzbach	1,44	.	1,28	.	1,40	.	1,20	.	.	.	1,28	.	0,36	0,30	0,33
Friedberg	1,44	.	1,28	.	1,44	.	1,20	.	.	.	1,36	.	0,36	0,30	0,33
Lauterbach	1,32	.	1,32	.	1,32	.	1,20	.	.	.	1,44	.	0,34	0,30	0,32
Schotten	.	.	1,40	.	1,40	1,40	.	0,28	0,26	0,27
Mainz	1,44	1,70	1,20	1,30	1,52	1,60	1,20	1,40	.	.	1,60	1,80	0,36	0,25	0,31
Alzey	1,32	1,60	1,32	1,60	1,40	1,80	1,40	1,80	.	.	1,40	1,80	0,38	0,30	0,34
Bingen	1,50	1,80	1,40	1,60	1,40	1,60	1,40	1,60	.	.	1,80	2,00	0,50	0,48	0,49
Worms	1,48	1,70	1,28	1,65	1,48	2,20	1,40	1,72	.	.	1,60	1,80	0,34	0,28	0,31
Summe	19,84	12,20	20,74	10,55	22,88	12,76	16,92	11,02	3,08	2,40	23,64	13,02			5,63
Mittelpreis	1,42	1,74	1,30	1,51	1,43	1,82	1,30	1,57	1,03	1,20	1,48	1,86			0,35

an 16 Orten des Grossh. Hessen im November 1902.

Stroh.			Kartoffeln.			Erbsen.			Bohnen.			Linsen.			
D o p p e l z e n t n e r .															
Mittel-	höchst.	niedgst.	Mittel-	höchst.	niedgst.	Mittel-	höchst.	niedgst.	Mittel-	höchst.	niedgst.	Mittel-	höchst.	niedgst.	Mittel-
M.	M.	M.	M.	M.	M.	M.	M.	M.	M.	M.	M.	M.	M.	M.	M.
7,25	6,00	3,00	4,50	6,00	5,00	5,50	37,00	23,00	30,00	28,00	18,00	23,00	35,00	18,00	26,50
7,00	4,50	4,50	4,50	7,00	6,00	6,50	36,00	27,00	31,50	40,00	29,00	34,50	47,00	24,00	35,50
6,47	5,40	4,00	4,83	5,00	3,80	4,20	28,00	24,00	26,00	32,00	30,00	31,00	36,00	32,00	34,00
6,00	5,00	5,00	5,00	4,50	4,50	4,50	30,00	30,00	30,00	30,00	30,00	30,00	40,00	40,00	40,00
7,50	5,00	4,50	4,75	4,20	3,50	3,85	34,00	30,00	32,00	26,00	24,00	25,00	30,00	24,00	27,00
6,80	4,50	3,50	4,00	5,50	3,80	4,80	31,00	30,00	30,50	36,00	34,00	35,00	41,00	40,00	40,50
4,50	4,00	4,00	4,00	4,00	4,00	4,00	16,00	16,00	16,00	28,00	28,00	28,00	32,00	32,00	32,00
6,50	5,00	5,00	5,00	4,50	4,50	4,50	24,00	24,00	24,00	24,00	24,00	24,00	22,00	22,00	22,00
7,75	6,50	6,00	6,25	5,00	4,50	4,75	28,00	26,00	27,00	24,00	23,00	23,50	25,00	24,00	24,50
6,50	4,00	3,00	3,50	4,50	3,50	4,08	36,00	24,00	30,00	30,00	24,00	27,00	34,00	22,00	28,00
6,00	5,00	5,00	5,00	4,00	4,00	4,00	18,00	18,00	18,00	.	.	.	30,00	30,00	30,00
5,75	5,00	4,50	4,75	4,50	4,00	4,25	18,00	17,00	17,50	22,00	21,00	21,50	28,00	26,00	27,00
7,00	6,50	4,00	5,19	7,00	4,50	5,81	27,00	25,00	26,00	26,00	23,00	24,67	27,00	22,00	24,67
5,75	3,00	2,80	2,90	5,50	4,50	5,00	30,00	24,00	27,00	30,00	26,00	28,00	40,22	22,00	31,00
6,10	6,00	3,20	4,63	6,00	4,00	5,03	40,00	30,00	35,00	34,00	24,00	29,00	36,00	28,00	32,50
5,50	4,00	3,00	3,50	7,00	4,90	5,95	30,00	26,00	28,00	24,50	22,00	23,25	29,00	25,00	27,00
102,37			72,30			76,74			428,50			407,42			482,17
6,40			4,52			4,80			26,78			27,16			30,14

Roggenmehl.			Brot.			Butter.			Milch.			Eier.			Kaffee, gebrannte Bohnen per kg.	Petroleum per Liter.	Steinkohlen per Doppelzentner.	Braunkohlen per 1000 Stück.	Torf per 1000 Stück.	
K i l o g r a m m .									per Liter.			per 10 Stück.								
höchst.	niedgst.	Mittel-	Gemischt. Brod.	Roggen-Brod.	höchst.	niedgst.	Mittel-	höchst.	niedgst.	Mittel-	höchst.	niedgst.	Mittel-	höchst.	niedgst.	Mittel-	M.	M.	M.	M.
0,30	0,25	0,28	0,27	0,22	2,40	2,20	2,30	0,20	0,18	0,19	0,80	0,70	0,75	2,60	0,20	2,40	.	.	3,50	
0,46	0,26	0,36	0,25	0,22	2,20	2,10	2,15	0,18	0,16	0,17	0,60	0,50	0,55	2,80	0,22	2,60	.	.	.	
0,26	0,23	0,25	0,22	0,20	2,40	2,20	2,30	0,18	0,17	0,18	0,90	0,75	0,82	3,60	0,22	2,50	.	.	.	
0,22	0,21	0,22	0,24	0,20	2,20	2,20	2,20	0,17	0,17	0,17	0,80	0,80	0,80	2,40	0,22	2,70	.	.	.	
0,32	0,28	0,30	0,27	0,24	2,30	2,10	2,20	0,24	0,18	0,21	0,80	0,50	0,65	2,80	0,20	2,50	.	.	.	
0,34	0,32	0,33	0,24	0,21	2,40	1,70	2,06	0,18	0,18	0,18	0,95	0,70	0,80	3,40	0,20	2,10	1,50	.	.	
0,24	0,22	0,23	0,22	0,22	2,40	2,40	2,40	0,14	0,14	0,14	0,75	0,75	0,75	3,00	0,20	2,40	2,00	.	.	
0,24	0,22	0,23	0,25	0,22	2,40	2,40	2,40	0,16	0,16	0,16	0,75	0,75	0,75	2,60	0,22	2,40	1,00	.	.	
0,22	0,20	0,21	0,27	0,24	2,70	2,60	2,65	0,15	0,15	0,15	1,00	1,00	1,00	3,20	0,20	2,80	1,80	.	.	
0,28	0,24	0,26	0,25	0,24	2,20	2,10	2,15	0,18	0,18	0,18	0,90	0,80	0,85	3,40	0,22	2,30	.	.	.	
0,26	0,23	0,25	0,33	0,22	2,40	2,40	2,40	0,16	0,16	0,16	0,80	0,80	0,80	3,00	0,24	2,30	.	.	.	
0,24	0,22	0,23	0,28	0,21	2,00	1,80	1,90	0,16	0,12	0,14	0,80	0,70	0,75	2,40	0,20	2,40	.	.	.	
0,24	0,23	0,24	0,28	0,25	2,10	1,40	1,75	0,20	0,18	0,19	0,72	0,50	0,61	2,20	0,18	1,90	.	.	.	
0,25	0,22	0,24	0,32	0,23	2,40	2,05	2,21	0,18	0,18	0,18	1,00	0,90	0,95	2,90	0,20	2,50	.	.	.	
0,25	0,24	0,25	0,25	0,24	2,10	1,80	1,94	0,20	0,16	0,18	1,00	0,60	0,75	2,60	0,18	1,80	.	.	.	
0,26	0,23	0,25	0,25	0,23	2,40	2,00	2,23	0,20	0,16	0,19	1,20	0,60	0,90	2,40	0,18	1,56	.	.	.	
			4,13	4,19	3,59		35,24			2,77			12,48	45,30	3,28	37,16	6,30	3,50		
			0,26	0,26	0,22		2,90			0,17			0,78	2,83	0,21	2,32	1,58	3,50		

Nr. 4908. **Post- und Telegraphenverkehr im Grossherzogthum Hessen im Jahr 1901.*)**

Orte mit Postämtern I. Klasse.	Zahl der Einwohner nach der Zahlung vom 1. Dez. 1900.	Einnahme an Porto und Telegraphengebühren. Mark.	Eingegangene				Aufgegebene				Eingegangene		Betrag der		Aufgegebene Zeitungs-Nummern.	Telegramme		Zahl der von den Fernsprechanstalten vermittelten Gespräche.
			Briefe, Postkarten, Drucksachen, Geschäftspapiere und Waarenproben. Stück.	Pakete ohne Werthangabe Stück.	Briefe etc. mit Stück.	Pakete mit Stück.	Briefe, Postkarten, Drucksachen, Geschäftspapiere und Waarenproben. Stück.	Pakete ohne Werthangabe Stück.	Briefe etc. mit Stück.	Pakete mit Stück.	Postnachnahmen-sendungen. Stück.	Postauftragsbriefe. Stück.	eingezahlten Mark.	ausgezahlten Mark.		eingegangene. Stück.	aufgegebene. Stück.	
			Stück.	Stück.	Stück.	Stück.	Stück.	Stück.	Stück.	Stück.	Stück.	Stück.	Mark.	Mark.		Stück.	Stück.	
Mainz . . .	84251	1676009	10 967 600	598933	27069	17540	20 308 600	557959	26991	20362	70770	14070	25 255 621	41 742 930	2782491	150 679	151 468	3471078
Darmstadt m. Bessungen	72381	1274526	10 749 800	540671	27239	11532	22 182 200	515528	25752	9337	67614	11584	22 730 077	25 160 203	5445030	106 929	109 189	1563822
Offenbach . .	50468	898056	6245600	301887	11891	9624	8126000	548128	9591	4069	34383	6489	12 486 787	19 404 690	306084	43088	35880	1518857
Worms ohne Pfüfligheim	38444	473879	4684700	200557	8767	3688	5113900	165122	9903	1474	32247	6320	9528666	10 989 050	1733402	43090	45882	1019868
Giessen . . .	25491	475327	3469200	259685	8777	5496	4620500	252114	8392	3273	34391	6386	9519413	13 857 008	568928	44309	45740	466637
Bingen . . .	9600	179587	1315300	75288	4179	966	1386400	52940	4268	772	16178	3231	4162535	5748719	66930	19764	19937	322575
Bensheim . .	7249	75495	560900	40743	1469	315	557500	32675	1650	310	8526	2508	1964318	1552562	156746	5550	5296	38924
Alzey . . .	6893	85428	731400	42836	1713	397	647100	33158	2672	804	8792	2500	3003697	1908801	55373	6509	6600	34773
Friedberg . .	6889	109108	870000	60494	1729	808	796200	44268	2560	736	10871	2678	3420124	1964856	307345	8180	8257	82145
Bad-Nauheim	4501	183483	2074100	79614	3105	1267	1637700	31710	2488	347	14078	3680	3107954	2065709	27435	25644	26557	163503
Alsfeld . . .	4364	71276	615800	35649	1861	555	660900	49443	2314	319	7147	1378	2001437	2291394	379750	4852	5346	.
Grossherzogthum Hessen	1 119 893	7979527	67 506 800	3 646 276	149 542	63 135	77 721 900	3 528 991	156 339	56425	642 891	138 166	178 356 837	181 857 376	13 316 713	687 701	664 443	9 107 581

Druck von Eduard Roether in Darmstadt.

*) Insoweit derselbe durch den Ober-Post-Direktionsbezirk Darmstadt abgegrenzt wird. — Vergl. Mittheil. Nr. 739, Dez. 1901, S. 333.

Im Verlage von **W. Engelmann** in **Leipzig**:

Geologie von Deutschland

von **Dr. Richard Lepsius**,

Geh. Oberbergrat, Professor an der technischen Hochschule,

Direktor der geologischen Landesanstalt zu Darmstadt.

I. Band. Das westliche und südliche Deutschland.

Mit einer geolog. Uebersichtskarte, einer Profiltafel u. 136 Profilen im Text.
gr. 8^o. 800 S. M. 24.—.

Im Verlage von **Justus Perthes** in **Gotha**:

Geologische Karte des deutschen Reiches

in 27 Blättern im Masstabe 1:500000, bearbeitet von **Dr. Richard Lepsius**.
Preis für eine Lieferung (à zwei Blätter) 3 M., für ein Blatt einzeln 2 M.

Im Kommissionsverlag von **A. Bergsträsser** in **Darmstadt**:
Notizblatt des Vereins für Erdkunde und der **Grossh. geol. Landesanstalt** zu Darmstadt.

- I.—III. Folge, 1854—1880, in Hefen à M. 3.
IV. Folge, Heft 1—23, 1880—1902, nebst Mitteilungen der **Grossh. Hess. Centralstelle** für die Landesstatistik, à M. 3. Sonderabdrucke des Notizblatts à 1 Mk. (soweit vorhanden). Herausgeg. v. R. Lepsius.
Lepsius, Dr. R., Halitherium Schinzi, die fossile Sirene des Mainzer Beckens. Eine vergleichend anatomische Studie. Mit 10 lithogr. Tafeln Abhandlungen des Mittelrheinischen geologischen Vereins. 1882. 4° Geh. M. 16.
Lepsius, Dr. R., Das Mainzer Becken, geologisch beschrieben Mit einer geologischen Karte. 1883 4° Geb. M. 12.
Abhandlungen der Grossherzoglich hessischen geologischen Landesanstalt zu Darmstadt Gr. 8°

Band I. Heft 1. 1884. M. 2.50. R. Lepsius, Einleitende Bemerkungen über die geologischen Aufnahmen im Grossherzogtum Hessen. C. Chelius, Chronologische Uebersicht der geologischen und mineralogischen Litteratur über das Grossherzogtum Hessen. — Heft 2. 1885. M. 10. Fr. Maurer, Die Fauna der Kalke von Waldgirmes. Nebst Atlas, — Heft 3. 1889. M. 2.50. H. Schopp, Der Meeressand zwischen Alzey und Kreuznach. Mit zwei lithogr. Tafeln. — Heft 4. 1898. M. 2.50. F. von Tchihatchef, Der körnige Kalk von Auerbach—Hochstädten a. d. Bergstr. Mit drei lithogr. Tafeln.

Band II. Heft 1. 1891. M. 5. Chr. Vogel, Die Quarzporphyre der Umgegend von Gross-Umstadt. Mit zehn lithogr. Tafeln. — Heft 2. 1892. M. 5. A. Mangold, Die alten Neckararbeiten in der Rheinebene. Mit einer Uebersichtskarte und zwei Profiltafeln. — Heft 3. 1893. M. 2.50. L. Hoffmann, Die Marmorlager von Auerbach. Mit einer Tafel. — Heft 4. 1895. M. 3. G. Klemm, Beiträge zur Kenntnis des kristallinen Grundgebirges im Spessart. Mit sechs Tafeln.

Band III. Heft 1. 1897. M. 2.50. G. Klemm, Geologisch-agronomische Untersuchung des Gutes Weilerhof, nebst Anhang von G. Dehlinger. Mit einer Karte. — Heft 2. 1897. M. 2. K. von Kraatz-Koschla, Die Barytvorkommen des Odenwaldes. Mit drei Tafeln. — Heft 3. 1898. M. 3. Ernst Wittich, Beiträge zur Kenntnis der Messler Braunkohle und ihrer Fauna. Mit zwei Tafeln. — Heft 4. 1899. M. 5. C. Luedecke, Die Boden- und Wasserverhältnisse der Provinz Rheinhessen, des Rheingaus und Taunus.

Band IV. Heft 1. 1901. M. 5.— C. Luedecke, Die Boden- und Wasserverhältnisse des Odenwaldes und seiner Umgebung. Mit zwei Tafeln.

Geologische Karte des Grossherzogtums Hessen im Masstabe 1:25000.

Herausgegeben durch das **Grossh. Ministerium des Innern**, bearbeitet unter der Leitung von R. Lepsius, Darmstadt.

- I. Lieferung, Blätter Messel und Rossdorf nebst Erläuterungen, aufgenommen von C. Chelius. à M. 2 Darmstadt 1886.
- II. Lieferung, Blätter Darmstadt und Mörfelden nebst Erläuterungen, aufgenommen von C. Chelius. à M. 2. 1891.
- III. Lieferung, Blätter Babenhausen, Neustadt, Schaaflheim und Gross-Umstadt nebst Erläuterungen, aufgenommen von C. Chelius, G. Klemm und Chr. Vogel. à M. 2 1894.
- IV. Lieferung, Blätter Bensheim und Zwingenberg nebst Erläuterungen. aufgenommen von C. Chelius und G. Klemm. à M. 2. 1896.
- V. Lieferung, Blätter König, Brensbach, Erbach und Michelstadt, aufgenommen von C. Chelius, G. Klemm und Chr. Vogel. à M. 2. 1898.
- VI. Lieferung, Blätter Lindenfels und Neunkirchen, aufgenommen von C. Chelius, Blätter Beerfelden, Neu-Isenburg und Kelsterbach, aufgenommen von G. Klemm, nebst Erläuterungen. à M. 2. 1907.